



รายงานผลการทดสอบ ทางการศึกษาระดับชาติขั้นพื้นฐาน (O - NET ปีการศึกษา 2566)

ระดับชั้นประถมศึกษาปีที่ 6 ระดับชั้นมัธยมศึกษาปีที่ 3
และระดับชั้นมัธยมศึกษาปีที่ 6
โรงเรียนในสังกัดสำนักงานเขตพื้นที่การศึกษาประถมศึกษาเชียงใหม่ เขต 2



กลุ่มงานวัดและประเมินผลการจัดการศึกษา
กลุ่มนิเทศ ติดตาม และประเมินผลการจัดการศึกษา
สำนักงานเขตพื้นที่การศึกษาประถมศึกษาเชียงใหม่ เขต 2
สำนักงานคณะกรรมการการศึกษาขั้นพื้นฐาน กระทรวงศึกษาธิการ

คำนำ

ด้วยสำนักงานเขตพื้นที่การศึกษาประถมศึกษาเชียงใหม่ เขต 2 ได้ดำเนินการจัดทดสอบทางการศึกษาระดับชาติขั้นพื้นฐาน (O-NET) ปีการศึกษา 2566 ระหว่างวันที่ 10 - 11 กุมภาพันธ์ 2567 และสถาบันทดสอบทางการศึกษาแห่งชาติ (องค์การมหาชน) ประกาศผลการทดสอบฯ เมื่อวันที่ 28 มีนาคม 2567 นั้น เพื่อให้สถานศึกษา นักเรียน และผู้เกี่ยวข้องทุกระดับทราบ และใช้เป็นข้อมูลพื้นฐานในการกำหนดแนวทางพัฒนาการจัดการเรียนรู้ให้มีคุณภาพจากการทดสอบฯ ดังกล่าว สำนักงานเขตพื้นที่การศึกษาประถมศึกษาเชียงใหม่ เขต 2 ได้วิเคราะห์ สรุป และนำเสนอข้อมูลรายละเอียดมาตรฐานการเรียนรู้ ของกลุ่มสาระการเรียนรู้ ทั้งในภาพรวมและรายสาระการเรียนรู้ รวมทั้งจุดเด่นจุดด้อย เพื่อเป็นแนวทางให้สถานศึกษาในสังกัดนำผลการทดสอบฯ ไปใช้ยกระดับการศึกษา ในการพัฒนาคุณภาพการศึกษาและยกระดับผลสัมฤทธิ์ทางการเรียนให้สูงขึ้น

สำนักงานเขตพื้นที่การศึกษาประถมศึกษาเชียงใหม่ เขต 2 หวังเป็นอย่างยิ่งว่า เอกสารรายงานการทดสอบทางการศึกษาระดับชาติขั้นพื้นฐาน เล่มนี้จะเป็นประโยชน์ สำหรับผู้บริหาร ศึกษานิเทศก์ ครู บุคลากรทางการศึกษา และผู้มีส่วนเกี่ยวข้องในการจัดการศึกษา เพื่อพัฒนาผู้เรียนให้มีคุณภาพ ต่อไป

กลุ่มงานวัดและประเมินผลการศึกษา

กลุ่มนิเทศ ติดตามและประเมินผลการจัดการศึกษา

สำนักงานเขตพื้นที่การศึกษาประถมศึกษาเชียงใหม่ เขต 2

บทสรุปสำหรับผู้บริหาร

ตามที่ สำนักงานเขตพื้นที่การศึกษาประถมศึกษาเชียงใหม่ เขต 2 ได้ดำเนินการจัดทดสอบทางการศึกษาระดับชาติด้านพื้นฐาน (O-NET) ปีการศึกษา 2566 ระหว่างวันที่ 10 - 11 กุมภาพันธ์ 2567 และสถาบันทดสอบทางการศึกษาแห่งชาติ (องค์การมหาชน) ประกาศผลการทดสอบฯ เมื่อวันที่ 28 มีนาคม 2567 นั้น เพื่อให้สถานศึกษา นักเรียน และผู้เกี่ยวข้องทุกระดับทราบ และใช้เป็นข้อมูลพื้นฐานในการกำหนดแนวทางพัฒนาการจัดการเรียนรู้ให้มีคุณภาพจากการทดสอบฯ ดังกล่าว

ในการนี้ สทศ. ได้ประกาศ ผลการทดสอบ O-NET ของทั้ง 2 ระดับชั้น เป็นที่เรียบร้อยแล้ว ทั้งนี้ ขอสรุปผลรายงานผลการทดสอบ ดังนี้

1. ผลการทดสอบทางการศึกษาระดับชาติด้านพื้นฐานชั้นประถมศึกษาปีที่ 6 ปีการศึกษา 2566 สำหรับนักเรียนที่สมัครใจในการสอบฯ ผลการประเมินโดยภาพรวมทั้ง 4 กลุ่มสาระการเรียนรู้มีคะแนนเฉลี่ยระดับสำนักงานเขตพื้นที่การศึกษาประถมศึกษาเชียงใหม่ เขต โดยมีค่าเฉลี่ยร้อยละเท่ากับ 40.44 ส่วนเบี่ยงเบนมาตรฐาน อยู่ที่ 14.54 เมื่อ

พิจารณาทีละสาระการเรียนรู้พบว่าสาระการเรียนรู้ที่มีค่าเฉลี่ยสูงกว่าระดับประเทศ ได้แก่ สาระการเรียนรู้ภาษาไทย ค่าเฉลี่ยร้อยละเท่ากับ 58.95 ส่วนสาระการเรียนรู้ที่เหลือมีคะแนนเฉลี่ยต่ำกว่าระดับประเทศทั้งหมด

2. ผลการเปรียบเทียบผลการทดสอบทางการศึกษาระดับชาติด้านพื้นฐานของผู้เรียนระดับเขตพื้นที่กับระดับประเทศชั้นประถมศึกษาปีที่ 6 ภาพรวมมีคะแนนเฉลี่ยต่ำกว่าคะแนนเฉลี่ยระดับประเทศ ร้อยละ 0.89 เมื่อพิจารณาเป็นกลุ่มสาระการเรียนรู้ พบว่าสาระการเรียนรู้ที่มีคะแนนเฉลี่ยสูงกว่าระดับประเทศมี 1 กลุ่มสาระการเรียนรู้ ได้แก่ สาระการเรียนรู้ภาษาไทย สูงกว่าร้อยละ 1.65 ส่วนสาระที่เหลือต่ำกว่าค่าเฉลี่ยร้อยละของระดับประเทศทั้งหมด

3. ผลการเปรียบเทียบ 3 ปีย้อนหลัง ของผลการทดสอบทางการศึกษาระดับชาติด้านพื้นฐานของผู้เรียนของสำนักงานเขตพื้นที่การศึกษาประถมศึกษาเชียงใหม่ เขต 2 ระดับชั้นประถมศึกษาปีที่ 6 ภาพรวมปีการศึกษา 2565 กับปีการศึกษา 2564 มีคะแนนเฉลี่ยร้อยละลดลง ร้อยละ 0.33 และเมื่อพิจารณาทีละกลุ่มสาระการเรียนรู้พบว่ากลุ่มสาระการเรียนรู้วิทยาศาสตร์ มีคะแนนเฉลี่ยร้อยละเพิ่มมากที่สุด ร้อยละ 5.20 และสาระการเรียนรู้ภาษาไทย มีคะแนนเฉลี่ยร้อยละเพิ่มขึ้น ร้อยละ 4.09 ส่วนสาระการเรียนรู้ที่เหลือลดลงทั้งหมด

การเปรียบเทียบภาพรวมปีการศึกษา 2566 กับปีการศึกษา 2565 มีคะแนนเฉลี่ยร้อยละเพิ่มขึ้น ร้อยละ 2.17 และเมื่อพิจารณาทีละกลุ่มสาระการเรียนรู้พบว่าทุกกลุ่มสาระการเรียนรู้มีคะแนนเฉลี่ยร้อยละเพิ่มขึ้นทั้งหมด โดยสาระการเรียนรู้ภาษาไทยมีคะแนนเฉลี่ยร้อยละเพิ่มมากที่สุด ร้อยละ 4.13 รองลงมาได้แก่ สาระการเรียนรู้คณิตศาสตร์ มีคะแนนเฉลี่ยร้อยละ 2.35 สาระ

การเรียนรู้วิทยาศาสตร์ฯ มีคะแนนเฉลี่ยร้อยละ 2.00 และภาษาอังกฤษ มีคะแนนเฉลี่ยร้อยละ 0.82

เมื่อเปรียบเทียบใน 3 ปีการศึกษา พบว่า กลุ่มสาระการเรียนรู้ภาษาไทย และกลุ่มสาระการเรียนรู้วิทยาศาสตร์ฯ มีคะแนนเฉลี่ยระดับเขตพื้นที่เพิ่มขึ้นอย่างต่อเนื่อง

4. ผลการทดสอบทางการศึกษาระดับชาติขั้นพื้นฐานชั้นมัธยมศึกษาปีที่ 3

ปีการศึกษา 2566 สำหรับนักเรียนที่สมัครใจในการสอบฯ ผลการประเมินโดยภาพรวมทั้ง 4 กลุ่มสาระการเรียนรู้มีคะแนนเฉลี่ยระดับสำนักงานเขตพื้นที่การศึกษาประถมศึกษาเชียงใหม่ เขต 2 โดยมีค่าเฉลี่ยร้อยละเท่ากับ 33.94 ส่วนเบี่ยงเบนมาตรฐาน อยู่ที่ 11.08 เมื่อ พิจารณาที่ละสาระการเรียนรู้พบว่าสาระการเรียนรู้ที่มีค่าเฉลี่ยสูงกว่าระดับประเทศ ได้แก่ สาระการเรียนรู้ภาษาไทย ค่าเฉลี่ยร้อยละเท่ากับ 53.72 ส่วนสาระการเรียนรู้ที่เหลือมีคะแนนเฉลี่ยต่ำกว่าระดับประเทศทั้งหมด

5. ผลการเปรียบเทียบผลการทดสอบทางการศึกษาระดับชาติขั้นพื้นฐานของผู้เรียนระดับเขตพื้นที่กับระดับประเทศชั้นมัธยมศึกษาปีที่ 3 ภาพรวมมีคะแนนเฉลี่ยต่ำกว่าคะแนนเฉลี่ยระดับประเทศ ร้อยละ 0.53 เมื่อพิจารณาเป็นกลุ่มสาระการเรียนรู้ พบว่า สาระการเรียนรู้ที่มีคะแนนเฉลี่ยสูงกว่าระดับประเทศมี 1 กลุ่มสาระการเรียนรู้ ได้แก่ สาระการเรียนรู้ภาษาไทย สูงกว่าร้อยละ 2.99 ส่วนสาระที่เหลือต่ำกว่าค่าเฉลี่ยร้อยละของระดับประเทศทั้งหมด

6. ผลการเปรียบเทียบ 3 ปีย้อนหลัง ของผลการทดสอบทางการศึกษาระดับชาติขั้นพื้นฐานของผู้เรียนของสำนักงานเขตพื้นที่การศึกษาประถมศึกษาเชียงใหม่ เขต 2 ระดับชั้นมัธยมศึกษาปีที่ 3 การเปรียบเทียบภาพรวมปีการศึกษา 2565 กับปีการศึกษา 2564 มีคะแนนเฉลี่ยร้อยละเพิ่มขึ้นร้อยละ 2.80 และเมื่อพิจารณาที่ละกลุ่มสาระการเรียนรู้พบว่าทุกกลุ่มสาระการเรียนรู้มีคะแนนเฉลี่ยร้อยละเพิ่มขึ้น โดยกลุ่มสาระการเรียนรู้ภาษาไทยเพิ่มขึ้นมากที่สุด ร้อยละ 5.41 รองลงมาได้แก่ กลุ่มสาระการเรียนรู้วิทยาศาสตร์และเทคโนโลยี ร้อยละ 2.90 กลุ่มสาระการเรียนรู้คณิตศาสตร์ ร้อยละ 1.55 และสาระการเรียนรู้ภาษาอังกฤษ ร้อยละ 1.32 ตามลำดับ

การเปรียบเทียบภาพรวมปีการศึกษา 2566 กับปีการศึกษา 2565 มีคะแนนเฉลี่ยร้อยละลดลงร้อยละ 0.65 และเมื่อพิจารณาที่ละกลุ่มสาระการเรียนรู้พบว่ากลุ่มสาระการเรียนรู้มีคะแนนเฉลี่ยร้อยละเพิ่มขึ้น ได้แก่ กลุ่มสาระการเรียนรู้ภาษาอังกฤษเพิ่มขึ้นมากที่สุด ร้อยละ 1.35 รองลงมาได้แก่ กลุ่มสาระการเรียนรู้คณิตศาสตร์ ร้อยละ 0.78 ส่วนสาระการเรียนรู้ที่เหลือลดลง

เมื่อเปรียบเทียบใน 3 ปีการศึกษา พบว่า กลุ่มสาระการเรียนรู้คณิตศาสตร์ และกลุ่มสาระการเรียนรู้ภาษาอังกฤษ มีคะแนนเฉลี่ยระดับเขตพื้นที่เพิ่มขึ้นอย่างต่อเนื่อง

7. ผลการทดสอบทางการศึกษาระดับชาตินิยมขั้นพื้นฐานชั้นมัธยมศึกษาปีที่ 6 ปีการศึกษา 2566 ผลการประเมินโดยภาพรวมทั้ง 5 กลุ่มสาระการเรียนรู้มีคะแนนเฉลี่ยระดับโรงเรียน โดยมีค่าเฉลี่ยร้อยละเท่ากับ 25.21 ส่วนเบี่ยงเบนมาตรฐาน อยู่ที่ 6.03

พิจารณาที่ละสาระการเรียนรู้พบว่าทุกสาระการเรียนรู้ที่มีค่าเฉลี่ยต่ำกว่าระดับประเทศทั้งหมด

8. ผลการเปรียบเทียบผลการทดสอบทางการศึกษาระดับชาตินิยมขั้นพื้นฐานของผู้เรียนโรงเรียนกับระดับประเทศ ชั้นมัธยมศึกษาปีที่ 6 ภาพรวมมีคะแนนเฉลี่ยต่ำกว่าคะแนนเฉลี่ยระดับประเทศ ร้อยละ 4.61 เมื่อพิจารณาเป็นกลุ่มสาระการเรียนรู้ พบว่า ทุกกลุ่มสาระการเรียนรู้ที่มีคะแนนเฉลี่ยต่ำกว่าระดับประเทศทั้งหมด

9. ผลการเปรียบเทียบ 3 ปีย้อนหลัง ของผลการทดสอบทางการศึกษาระดับชาตินิยมขั้นพื้นฐานของผู้เรียนของสำนักงานเขตพื้นที่การศึกษาประถมศึกษาเชียงใหม่ เขต 2 ระดับชั้นมัธยมศึกษาปีที่ 6 ปีการศึกษา 2565 และปีการศึกษา 2564 พบว่าภาพรวม มีคะแนนเพิ่มขึ้น ร้อยละ 0.63 เมื่อพิจารณาที่ละสาระพบว่ากลุ่มสาระที่มีคะแนนเฉลี่ยเพิ่มขึ้นมากที่สุด ได้แก่ สาระการเรียนรู้คณิตศาสตร์ มีคะแนนเฉลี่ยเพิ่มขึ้น ร้อยละ 2.13 รองลงมา ได้แก่ สาระการเรียนรู้สังคมฯ ร้อยละ 0.78 สาระการเรียนรู้ภาษาไทยร้อยละ 0.38 และสาระการเรียนรู้วิทยาศาสตร์และเทคโนโลยี ร้อยละ 0.07 ส่วนสาระการเรียนรู้ภาษาอังกฤษลดลง

เมื่อเปรียบเทียบผลการทดสอบทางการศึกษาระดับชาตินิยมขั้นพื้นฐานของสำนักงานเขตพื้นที่การศึกษาประถมศึกษาเชียงใหม่ เขต 2 ระดับชั้นมัธยมศึกษาปีที่ 6 ปีการศึกษา 2566 และปีการศึกษา 2565 พบว่าภาพรวม มีคะแนนลดลง ร้อยละ 3.62 เมื่อพิจารณาที่ละสาระพบว่ากลุ่มสาระที่มีคะแนนเฉลี่ยเพิ่มขึ้นมากที่สุด ได้แก่ สาระการเรียนรู้วิทยาศาสตร์และเทคโนโลยีมีคะแนนเฉลี่ยเพิ่มขึ้น ร้อยละ 2.90 ส่วนสาระการเรียนรู้ที่เหลือทั้งหมดลดลง

เมื่อเปรียบเทียบใน 3 ปีการศึกษา พบว่า กลุ่มสาระการเรียนรู้วิทยาศาสตร์และเทคโนโลยี มีคะแนนเฉลี่ยระดับเขตพื้นที่เพิ่มขึ้นอย่างต่อเนื่อง

ข้อเสนอแนะ

ในระดับเขตพื้นที่

1. ควรศึกษาและวิเคราะห์ข้อมูลรายโรงเรียนเพื่อศึกษาถึงปัจจัยที่ส่งผลกระทบต่อคุณภาพและมาตรฐานการจัดการศึกษาและนำผลที่ได้ไปกำหนดเป็นนโยบายสำหรับการพัฒนาครูและบุคลากรทางการศึกษาอย่างต่อเนื่องและมีคุณภาพด้วยกระบวนการที่หลากหลาย

1.1 เครือข่ายพัฒนาคุณภาพการศึกษาที่มีคะแนนเฉลี่ยในแต่ละกลุ่มสาระการเรียนรู้สูง

กว่าคะแนนเฉลี่ยระดับประเทศ และมีส่วนเบี่ยงเบนมาตรฐานน้อยกว่าระดับประเทศ ควรมีการวางแผนการศึกษารูปแบบและวิธีการจัดกิจกรรมการเรียนการสอนในโรงเรียนเพื่อค้นหา Best Practice ของแต่ละกลุ่มสาระการเรียนรู้ ในการพัฒนาคุณภาพการจัดการเรียนการสอนของครู และพัฒนาเป็นโรงเรียนต้นแบบในการพัฒนาคุณภาพการจัดการเรียนการสอนของเขตพื้นที่การศึกษาต่อไป

1.2 เครือข่ายพัฒนาคุณภาพการศึกษาที่มีคะแนนเฉลี่ยในแต่ละกลุ่มสาระการเรียนรู้สูงกว่าคะแนนเฉลี่ยระดับประเทศ และมีส่วนเบี่ยงเบนมาตรฐานมากกว่าระดับประเทศ ควรวางแผนพัฒนาการจัดการเรียนการสอนเพื่อพัฒนานักเรียนทุกกลุ่มทั้งกลุ่มเก่งและกลุ่มอ่อนโดยเฉพาะอย่างยิ่งควรมีแผนการคัดกรองและจัดกลุ่มนักเรียนและจัดทำแผนพัฒนานักเรียนในแต่ละกลุ่มให้มีประสิทธิภาพมากยิ่งขึ้น

1.3 เครือข่ายพัฒนาคุณภาพการศึกษาที่มีคะแนนเฉลี่ยในแต่ละกลุ่มสาระการเรียนรู้ต่ำกว่าคะแนนเฉลี่ยระดับประเทศ และมีส่วนเบี่ยงเบนมาตรฐานน้อยกว่าระดับประเทศ เป็นกลุ่มที่นักเรียนส่วนใหญ่เป็นกลุ่มอ่อนสะท้อนให้เห็นถึงการจัดการเรียนรู้ของครูในปีการศึกษาที่ผ่านมา ส่งผลให้นักเรียนมีผลการประเมินที่ต่ำกว่าคะแนนเฉลี่ย ซึ่งควรพัฒนาคุณภาพการจัดการเรียนการสอนของครูโดยพิจารณาเป็นรายกลุ่มสาระการเรียนรู้และนำผลการวิเคราะห์รายโรงเรียนมาใช้เป็นเป็นส่วนหนึ่งในการกำหนดแนวทางการพัฒนา

1.4 เครือข่ายพัฒนาคุณภาพการศึกษาที่มีคะแนนเฉลี่ยในแต่ละกลุ่มสาระการเรียนรู้ต่ำกว่าคะแนนเฉลี่ยระดับประเทศ และมีส่วนเบี่ยงเบนมาตรฐานมากกว่าระดับประเทศ เป็นกลุ่มโรงเรียนที่ควรวางแผนการพัฒนาคุณภาพการจัดการเรียนการสอนของครูให้มีประสิทธิภาพ ควรมีการทำแผนคัดกรองและจัดทำแผนพัฒนานักเรียนในแต่ละกลุ่มให้มีประสิทธิภาพมากยิ่งขึ้น

2. ควรกำหนดแผนพัฒนากลุ่มสาระการเรียนรู้ที่มีผลสัมฤทธิ์ทางการเรียนรู้อ่อนข้างต่ำ

3. ควรส่งเสริมสนับสนุนให้ครูและบุคลากรทางการศึกษา ได้รับการพัฒนาอย่างต่อเนื่อง สม่ำเสมอ สอดคล้องกับความจำเป็นและปัญหา

ระดับโรงเรียน

1. ควรศึกษาและวิเคราะห์หาปัจจัยและสาเหตุสำคัญที่ส่งผลให้ผลสัมฤทธิ์ของนักเรียนสูงขึ้นและต่ำลงแล้วนำไปใช้เป็นข้อมูลพื้นฐานสำหรับกำหนดเป็นแผนพัฒนาคุณภาพการจัดการศึกษาของสถานศึกษาเพื่อปรับปรุงพัฒนาแก่นักเรียนที่ผลสัมฤทธิ์ทางการเรียนต่ำ และพัฒนาส่งเสริมนักเรียนที่มีผลสัมฤทธิ์ทางการเรียนสูงให้นักเรียนทุกคนได้รับการพัฒนาเต็มตามศักยภาพ

2. ศึกษาและวิเคราะห์ข้อมูลผลการสอบพร้อมทั้งวิเคราะห์นักเรียนเป็นรายบุคคล เพื่อหาปัจจัยและสาเหตุที่ทำให้ผลสัมฤทธิ์ทางการเรียนของนักเรียน อยู่ในระดับคุณภาพที่ยังไม่น่าพึงพอใจ ว่าเกิดจากความบกพร่องด้านใดแล้วนำไปใช้เป็นข้อมูลสำหรับแก้ไขการจัดการเรียนรู้

3. ส่งเสริมสนับสนุนระบบการประกันคุณภาพภายในสถานศึกษาการแนะแนวการศึกษา ระบบดูแลช่วยเหลือนักเรียนอย่างต่อเนื่องและดำเนินการพัฒนาการจัดการศึกษาโดยการมีส่วนร่วมของผู้มีส่วนเกี่ยวข้องกับการจัดการศึกษา

4. ศึกษาหารูปแบบการจัดการศึกษาและการจัดการเรียนรู้ที่ส่งผลให้คุณภาพการศึกษาของโรงเรียนประสบผลสำเร็จ

สารบัญ

บทที่	หน้า
คำนำ	(1)
บทสรุปผู้บริหาร	(ก)
สารบัญ.....	(2)
1 บทนำ.....	1
ความเป็นและความสำคัญ.....	1
วัตถุประสงค์.....	3
เป้าหมายการประเมิน.....	4
ขอบเขตของการประเมิน.....	4
ประโยชน์ที่คาดว่าจะได้รับ.....	5
2 การดำเนินงานการทดสอบทางการศึกษาระดับชาติขั้นพื้นฐาน.....	6
3 ผลการทดสอบทางการศึกษาระดับชาติขั้นพื้นฐาน.....	12
4 สรุป และข้อเสนอแนะ.....	236
สรุปผล.....	236
ข้อเสนอแนะ.....	239
บรรณานุกรม.....	243
คณะผู้จัดทำ.....	244

สารบัญตาราง

ตาราง		หน้า
1	แสดงผลการประเมินผลการทดสอบของผู้เรียนระดับชั้นประถมศึกษาปีที่ 6 ปีการศึกษา 2566 ระดับเขตพื้นที่การศึกษา.....	13
2	แสดงผลการประเมินผลการทดสอบของผู้เรียนระดับชั้นมัธยมศึกษาปีที่ 3 ปีการศึกษา 2566 ระดับเขตพื้นที่การศึกษา.....	14
3	แสดงผลการประเมินผลการทดสอบของผู้เรียนระดับชั้นมัธยมศึกษาปีที่ 6 ปีการศึกษา 2566 ระดับเขตพื้นที่การศึกษา.....	16
4	แสดงผลการเปรียบเทียบผลการประเมินผลการทดสอบของผู้เรียน ระดับเขตพื้นที่กับระดับประเทศชั้นประถมศึกษาปีที่ 6 ปีการศึกษา 2566.....	17
5	แสดงผลการเปรียบเทียบผลการประเมินผลการทดสอบของผู้เรียน ระดับเขตพื้นที่กับระดับประเทศชั้นมัธยมศึกษาปีที่ 3 ปีการศึกษา 2566.....	18
6	แสดงผลการเปรียบเทียบผลการประเมินผลการทดสอบของผู้เรียน ระดับโรงเรียนกับระดับประเทศ ชั้นมัธยมศึกษาปีที่ 6 ปีการศึกษา 2566.....	18
7	แสดงผลการเปรียบเทียบผลการทดสอบผู้เรียนของสำนักงานเขตพื้นที่ การศึกษาประถมศึกษาเชียงใหม่ เขต 2 ระดับชั้นประถมศึกษาปีที่ 6 ปีการศึกษา 2564 - 2566.....	19
8	แสดงผลการเปรียบเทียบผลการทดสอบผู้เรียนของสำนักงานเขตพื้นที่ การศึกษาประถมศึกษาเชียงใหม่ เขต 2 ระดับชั้นมัธยมศึกษาปีที่ 3 ปีการศึกษา 2564 - 2566.....	20
9	แสดงผลการเปรียบเทียบผลการทดสอบผู้เรียนของสำนักงานเขตพื้นที่ การศึกษาประถมศึกษาเชียงใหม่ เขต 2 ระดับชั้นมัธยมศึกษาปีที่ 6 ปีการศึกษา 2564 - 2566.....	22
10	ผลการทดสอบทางการศึกษาระดับชาตินี้พื้นฐานชั้นประถมศึกษาปีที่ 6 ปีการศึกษา 2566 ภาพรวมระดับเขตพื้นที่การศึกษา กลุ่มสาระการเรียนรู้ ภาษาไทยแยกตามสาระการเรียนรู้.....	23

ตาราง	สารบัญตาราง (ต่อ)	หน้า
11	ผลการทดสอบทางการศึกษาระดับชาติด้านพื้นฐานชั้นประถมศึกษาปีที่ 6 ปีการศึกษา 2566 ภาพรวมระดับเขตพื้นที่การศึกษา กลุ่มสาระการเรียนรู้ ภาษาไทยแยกตามมาตรฐาน.....	24
12	ผลการทดสอบทางการศึกษาระดับชาติด้านพื้นฐานชั้นประถมศึกษาปีที่ 6 ปีการศึกษา 2566 ภาพรวมระดับเขตพื้นที่การศึกษา กลุ่มสาระการเรียนรู้ คณิตศาสตร์แยกตามสาระการเรียนรู้.....	25
13	ผลการทดสอบทางการศึกษาระดับชาติด้านพื้นฐานชั้นประถมศึกษาปีที่ 6 ปีการศึกษา 2566 ภาพรวมระดับเขตพื้นที่การศึกษา กลุ่มสาระการเรียนรู้ คณิตศาสตร์ แยกตามมาตรฐาน.....	26
14	ผลการทดสอบทางการศึกษาระดับชาติด้านพื้นฐานชั้นประถมศึกษาปีที่ 6 ปีการศึกษา 2566 ภาพรวมระดับเขตพื้นที่ศึกษากลุ่มสาระการเรียนรู้ วิทยาศาสตร์และเทคโนโลยี แยกตามสาระการเรียนรู้.....	27
15	ผลการทดสอบทางการศึกษาระดับชาติด้านพื้นฐานชั้นประถมศึกษาปีที่ 6 ปีการศึกษา 2566 ภาพรวมระดับเขตพื้นที่การศึกษา กลุ่มสาระการเรียนรู้ วิทยาศาสตร์และเทคโนโลยี แยกตามมาตรฐาน.....	28
16	ผลการทดสอบทางการศึกษาระดับชาติด้านพื้นฐานชั้นประถมศึกษาปีที่ 6 ปีการศึกษา 2566 ภาพรวมระดับเขตพื้นที่ศึกษากลุ่มสาระการเรียนรู้ ภาษาอังกฤษแยกตามสาระการเรียนรู้.....	30
17	ผลการทดสอบทางการศึกษาระดับชาติด้านพื้นฐานชั้นประถมศึกษาปีที่ 6 ปีการศึกษา 2566 ภาพรวมระดับเขตพื้นที่การศึกษา กลุ่มสาระการเรียนรู้ ภาษาอังกฤษแยกตามมาตรฐาน.....	31
18	ผลการทดสอบทางการศึกษาระดับชาติด้านพื้นฐาน ชั้นมัธยมศึกษาปีที่ 3 ปีการศึกษา 2566 ภาพรวมระดับเขตพื้นที่การศึกษา กลุ่มสาระการเรียนรู้ ภาษาไทยแยกตามสาระการเรียนรู้.....	32

สารบัญตาราง (ต่อ)

ตาราง		หน้า
19	ผลการทดสอบทางการศึกษาระดับชาตินิยมขั้นพื้นฐานชั้นมัธยมศึกษาปีที่ 3 ปีการศึกษา 2566 ภาพรวมระดับเขตพื้นที่การศึกษา กลุ่มสาระการเรียนรู้ภาษาไทยแยกตามมาตรฐาน.....	33
20	ผลการทดสอบทางการศึกษาระดับชาตินิยมขั้นพื้นฐานชั้นมัธยมศึกษาปีที่ 3 ปีการศึกษา 2566 ภาพรวมระดับเขตพื้นที่การศึกษา กลุ่มสาระการเรียนรู้คณิตศาสตร์ แยกตามสาระการเรียนรู้.....	34
21	ผลการทดสอบทางการศึกษาระดับชาตินิยมขั้นพื้นฐานชั้นมัธยมศึกษาปีที่ 3 ปีการศึกษา 2566 ภาพรวมระดับเขตพื้นที่การศึกษา กลุ่มสาระการเรียนรู้คณิตศาสตร์แยกตามมาตรฐาน.....	34
22	ผลการทดสอบทางการศึกษาระดับชาตินิยมขั้นพื้นฐานชั้นมัธยมศึกษาปีที่ 3 ปีการศึกษา 2566 ภาพรวมระดับเขตพื้นที่ศึกษากลุ่มสาระการเรียนรู้วิทยาศาสตร์และเทคโนโลยี แยกตามสาระการเรียนรู้.....	36
23	ผลการทดสอบทางการศึกษาระดับชาตินิยมขั้นพื้นฐานชั้นมัธยมศึกษาปีที่ 3 ปีการศึกษา 2566 ภาพรวมระดับเขตพื้นที่การศึกษา กลุ่มสาระการเรียนรู้วิทยาศาสตร์และเทคโนโลยี แยกตามมาตรฐาน.....	37
24	ผลการทดสอบทางการศึกษาระดับชาตินิยมขั้นพื้นฐานชั้นมัธยมศึกษาปีที่ 3 ปีการศึกษา 2566 ภาพรวมระดับเขตพื้นที่ศึกษากลุ่มสาระการเรียนรู้ภาษาอังกฤษแยกตามสาระการเรียนรู้.....	39
25	ผลการทดสอบทางการศึกษาระดับชาตินิยมขั้นพื้นฐานชั้นมัธยมศึกษาปีที่ 3 ปีการศึกษา 2566 ภาพรวมระดับเขตพื้นที่การศึกษา กลุ่มสาระการเรียนรู้ภาษาอังกฤษ แยกตามมาตรฐาน.....	39
26	ผลการทดสอบทางการศึกษาระดับชาตินิยมขั้นพื้นฐานชั้นมัธยมศึกษาปีที่ 6 ปีการศึกษา 2566 ภาพรวมระดับโรงเรียน กลุ่มสาระการเรียนรู้ภาษาไทย แยกตามสาระการเรียนรู้.....	40
27	ผลการทดสอบทางการศึกษาระดับชาตินิยมขั้นพื้นฐานชั้นมัธยมศึกษาปีที่ 6 ปีการศึกษา 2566 ภาพรวมระดับโรงเรียน กลุ่มสาระการเรียนรู้ภาษาไทย แยกตามมาตรฐาน.....	41

สารบัญตาราง (ต่อ)

ตาราง		หน้า
28	ผลการทดสอบทางการศึกษาระดับชาตินิยมขั้นพื้นฐานชั้นมัธยมศึกษาปีที่ 6 ปีการศึกษา 2566 ภาพรวมระดับโรงเรียน กลุ่มสาระการเรียนรู้ คณิตศาสตร์แยกตามสาระการเรียนรู้.....	42
29	ผลการทดสอบทางการศึกษาระดับชาตินิยมขั้นพื้นฐานชั้นมัธยมศึกษาปีที่ 6 ปีการศึกษา 2566 ภาพรวมระดับโรงเรียน กลุ่มสาระการเรียนรู้คณิตศาสตร์ แยกตามมาตรฐาน.....	42
30	ผลการทดสอบทางการศึกษาระดับชาตินิยมขั้นพื้นฐานชั้นมัธยมศึกษาปีที่ 6 ปีการศึกษา 2566 ภาพรวมระดับโรงเรียนกลุ่มสาระการเรียนรู้วิทยาศาสตร์ และเทคโนโลยี แยกตามสาระการเรียนรู้.....	43
31	ผลการทดสอบทางการศึกษาระดับชาตินิยมขั้นพื้นฐานชั้นมัธยมศึกษาปีที่ 6 ปีการศึกษา 2566 ภาพรวมระดับโรงเรียน กลุ่มสาระการเรียนรู้ วิทยาศาสตร์และเทคโนโลยี แยกตามมาตรฐาน.....	44
32	ผลการทดสอบทางการศึกษาระดับชาตินิยมขั้นพื้นฐานชั้นมัธยมศึกษาปีที่ 6 ปีการศึกษา 2566 ภาพรวมระดับโรงเรียน กลุ่มสาระการเรียนรู้สังคมศึกษา แยกตามสาระการเรียนรู้.....	46
33	ผลการทดสอบทางการศึกษาระดับชาตินิยมขั้นพื้นฐานชั้นมัธยมศึกษาปีที่ 6 ปีการศึกษา 2566 ภาพรวมระดับโรงเรียน กลุ่มสาระการเรียนรู้สังคมศึกษา แยกตามมาตรฐาน.....	47
34	ผลการทดสอบทางการศึกษาระดับชาตินิยมขั้นพื้นฐานชั้นมัธยมศึกษาปีที่ 6 ปีการศึกษา 2566 ภาพรวมระดับโรงเรียนกลุ่มสาระการเรียนรู้ ภาษาอังกฤษแยกตามสาระการเรียนรู้.....	49
35	ผลการทดสอบทางการศึกษาระดับชาตินิยมขั้นพื้นฐานชั้นมัธยมศึกษาปีที่ 6 ปีการศึกษา 2566 ภาพรวมระดับเขตพื้นที่การศึกษา กลุ่มสาระการเรียนรู้ ภาษาอังกฤษแยกตามมาตรฐาน.....	49

สารบัญดาราง (ต่อ)

ตาราง		หน้า
36	ผลการเปรียบเทียบภาพรวมคะแนนเฉลี่ยผลการทดสอบระดับชาติ (O - net) ปีการศึกษา 2565 - 2566 ชั้นประถมศึกษาปีที่ 6 โรงเรียน สังกัดสำนักงานเขตพื้นที่การศึกษา ประถมศึกษาเชียงใหม่ เขต 2.....	51
37	ผลการเปรียบเทียบภาพรวมคะแนนเฉลี่ยผลการทดสอบระดับชาติ (O - net) ปีการศึกษา 2565 - 2566 ชั้นมัธยมศึกษาปีที่ 3 โรงเรียน สังกัดสำนักงานเขตพื้นที่การศึกษา ประถมศึกษาเชียงใหม่ เขต 2.....	57
38	ผลการเปรียบเทียบผลการประเมินคุณภาพผู้เรียนชั้นประถมศึกษาปีที่ 6 อำเภอสันทราย ปีการศึกษา 2564 - 2566	60
39	ผลการเปรียบเทียบผลการประเมินคุณภาพผู้เรียนชั้นประถมศึกษาปีที่ 6 อำเภอพร้าว ปีการศึกษา 2564 - 2566	61
40	ผลการเปรียบเทียบผลการประเมินคุณภาพผู้เรียนชั้นประถมศึกษาปีที่ 6 อำเภอแม่แตง ปีการศึกษา 2564 - 2566	62
41	ผลการเปรียบเทียบผลการประเมินคุณภาพผู้เรียนชั้นประถมศึกษาปีที่ 6 อำเภอแมริม ปีการศึกษา 2564 - 2566	63
42	ผลการเปรียบเทียบผลการประเมินคุณภาพผู้เรียนชั้นประถมศึกษาปีที่ 6 อำเภอสะเมิง ปีการศึกษา 2564 - 2566	64
43	ผลการเปรียบเทียบผลการประเมินคุณภาพผู้เรียนชั้นมัธยมศึกษาปีที่ 3 อำเภอสันทราย ปีการศึกษา 2564 - 2566	65
44	ผลการเปรียบเทียบผลการประเมินคุณภาพผู้เรียนชั้นมัธยมศึกษาปีที่ 3 อำเภอพร้าว ปีการศึกษา 2564 - 2566	66
45	ผลการเปรียบเทียบผลการประเมินคุณภาพผู้เรียนชั้นมัธยมศึกษาปีที่ 3 อำเภอแม่แตง ปีการศึกษา 2564 - 2566	67
46	ผลการเปรียบเทียบผลการประเมินคุณภาพผู้เรียนชั้นมัธยมศึกษาปีที่ 3 อำเภอแมริม ปีการศึกษา 2564 - 2566	68
47	ผลการเปรียบเทียบผลการประเมินคุณภาพผู้เรียนชั้นมัธยมศึกษาปีที่ 3 อำเภอแมริม ปีการศึกษา 2564 - 2566	69

สารบัญตาราง (ต่อ)

ตาราง		หน้า
48	ผลการเรียงลำดับคะแนนเฉลี่ย 4 กลุ่มสาระของโรงเรียนในสังกัด ชั้นประถมศึกษาปีที่ 6 ปีการศึกษา 2566.....	70
49	ผลการเปรียบเทียบคะแนนเฉลี่ยร้อยละของระดับโรงเรียนกับคะแนนเฉลี่ย ระดับประเทศ กลุ่มสาระการเรียนรู้ภาษาไทย ระดับชั้นประถมศึกษาปีที่ 6 ปีการศึกษา 2566 แยกเป็นระดับอำเภอ	76
50	ผลการเปรียบเทียบคะแนนเฉลี่ยร้อยละของระดับโรงเรียนกับคะแนนเฉลี่ย ระดับประเทศ กลุ่มสาระการเรียนรู้คณิตศาสตร์ ระดับชั้นประถมศึกษาปีที่ 6 ปีการศึกษา 2566 แยกเป็นระดับอำเภอ	82
51	ผลการเปรียบเทียบคะแนนเฉลี่ยร้อยละของระดับโรงเรียนกับคะแนนเฉลี่ย ระดับประเทศ กลุ่มสาระการเรียนรู้วิทยาศาสตร์และเทคโนโลยี ระดับชั้นประถมศึกษาปีที่ 6 ปีการศึกษา 2566 แยกเป็นระดับอำเภอ	88
52	ผลการเปรียบเทียบคะแนนเฉลี่ยร้อยละของระดับโรงเรียนกับคะแนนเฉลี่ย ระดับประเทศ กลุ่มสาระการเรียนรู้อังกฤษ ระดับชั้นประถมศึกษาปีที่ 6 ปีการศึกษา 2566 แยกเป็นระดับอำเภอ	94
53	ผลการเรียงลำดับคะแนนเฉลี่ย 4 กลุ่มสาระของโรงเรียนในสังกัด ชั้นมัธยมศึกษาปีที่ 3 ปีการศึกษา 2566.....	100
54	ผลการเรียงลำดับคะแนนเฉลี่ย กลุ่มสาระการเรียนรู้ภาษาไทย ระดับ ชั้นมัธยมศึกษาปีที่ 3 ปีการศึกษา 2566	102
55	ผลการเรียงลำดับคะแนนเฉลี่ย กลุ่มสาระการเรียนรู้คณิตศาสตร์ ระดับ ชั้นมัธยมศึกษาปีที่ 3 ปีการศึกษา 2566	105
56	ผลการเรียงลำดับคะแนนเฉลี่ย กลุ่มสาระการเรียนรู้วิทยาศาสตร์และ เทคโนโลยี ระดับชั้นมัธยมศึกษาปีที่ 3 ปีการศึกษา 2566	108
57	ผลการเรียงลำดับคะแนนเฉลี่ย กลุ่มสาระการเรียนรู้ภาษาอังกฤษ ระดับ ชั้นมัธยมศึกษาปีที่ 3 ปีการศึกษา 2566	111

สารบัญตาราง (ต่อ)

ตาราง		หน้า
58	ผลการทดสอบทางการศึกษาระดับชาตินิยมขั้นพื้นฐาน (O-net) ชั้นประถมศึกษาปีที่ 6 ปีการศึกษา 2566 กลุ่มสาระการเรียนรู้ภาษาไทย เปรียบเทียบคะแนนเฉลี่ยของโรงเรียนกับระดับเขตพื้นที่การศึกษา และระดับประเทศ แยกเป็นอำเภอ	115
59	ผลการทดสอบทางการศึกษาระดับชาตินิยมขั้นพื้นฐาน (O-net) ชั้นประถมศึกษาปีที่ 6 ปีการศึกษา 2566 กลุ่มสาระการเรียนรู้คณิตศาสตร์ เปรียบเทียบคะแนนเฉลี่ยของโรงเรียนกับระดับเขตพื้นที่การศึกษา และระดับประเทศ แยกเป็นอำเภอ.....	121
60	ผลการทดสอบทางการศึกษาระดับชาตินิยมขั้นพื้นฐาน (O-net) ชั้นประถมศึกษาปีที่ 6 ปีการศึกษา 2566 กลุ่มสาระการเรียนรู้วิทยาศาสตร์และเทคโนโลยี เปรียบเทียบคะแนนเฉลี่ยของโรงเรียนกับระดับเขตพื้นที่การศึกษา และระดับประเทศ แยกเป็นอำเภอ.....	127
61	ผลการทดสอบทางการศึกษาระดับชาตินิยมขั้นพื้นฐาน (O-net) ชั้นประถมศึกษาปีที่ 6 ปีการศึกษา 2566 กลุ่มสาระการเรียนรู้อังกฤษ เปรียบเทียบคะแนนเฉลี่ยของโรงเรียนกับระดับเขตพื้นที่การศึกษา และระดับประเทศ แยกเป็นอำเภอ.....	134
62	ผลการทดสอบทางการศึกษาระดับชาตินิยมขั้นพื้นฐาน (O-NET) ชั้นมัธยมศึกษาปีที่ 3 ปีการศึกษา 2566 กลุ่มสาระการเรียนรู้ภาษาไทย เปรียบเทียบคะแนนเฉลี่ย ผลสัมฤทธิ์ของโรงเรียนกับระดับเขตพื้นที่การศึกษา และระดับประเทศ.....	140
63	ผลการทดสอบทางการศึกษาระดับชาตินิยมขั้นพื้นฐาน (O-NET) ชั้นมัธยมศึกษาปีที่ 3 ปีการศึกษา 2566 กลุ่มสาระการเรียนรู้คณิตศาสตร์ เปรียบเทียบคะแนนเฉลี่ย ผลสัมฤทธิ์ของโรงเรียนกับระดับเขตพื้นที่การศึกษา และระดับประเทศ.....	143
64	ผลการทดสอบทางการศึกษาระดับชาตินิยมขั้นพื้นฐาน (O-NET) ชั้นมัธยมศึกษาปีที่ 3 ปีการศึกษา 2566 กลุ่มสาระการเรียนรู้วิทยาศาสตร์และเทคโนโลยี เปรียบเทียบ คะแนนเฉลี่ย ผลสัมฤทธิ์ของโรงเรียนกับระดับเขตพื้นที่การศึกษา และระดับประเทศ.....	146

ตาราง	สารบัญญัตินี้ (ต่อ)	หน้า
65	ผลการทดสอบทางการศึกษาระดับชาติด้านพื้นฐาน (O-NET) ชั้นมัธยมศึกษาปีที่ 3 ปีการศึกษา 2566 กลุ่มสาระการเรียนรู้อังกฤษ เปรียบเทียบคะแนนเฉลี่ย ผลสัมฤทธิ์ของโรงเรียนกับระดับเขตพื้นที่การศึกษา และระดับประเทศ.....	149
66	ผลการเปรียบเทียบผลคะแนนเฉลี่ยรวมการทดสอบทางการศึกษาระดับชาติด้านพื้นฐานของผู้เรียนโรงเรียนในสังกัดสำนักงานเขตพื้นที่การศึกษาประถมศึกษาเชียงใหม่ เขต 2 ระดับชั้นประถมศึกษาปีที่ 6 ปีการศึกษา 2564 - 2566 แยกเป็นอำเภอ.....	152
67	ผลการเปรียบเทียบผลคะแนนเฉลี่ยรวมการทดสอบทางการศึกษาระดับชาติด้านพื้นฐานของผู้เรียนโรงเรียนในสังกัดสำนักงานเขตพื้นที่การศึกษาประถมศึกษาเชียงใหม่ เขต 2 ระดับชั้นมัธยมศึกษาปีที่ 3 ปีการศึกษา 2564 - 2566 แยกเป็นอำเภอ.....	160
68	ผลการเปรียบเทียบผลคะแนนเฉลี่ยรวมการทดสอบทางการศึกษาระดับชาติด้านพื้นฐานของผู้เรียนโรงเรียนในสังกัดสำนักงานเขตพื้นที่การศึกษาประถมศึกษาเชียงใหม่ เขต 2 ระดับชั้นมัธยมศึกษาปีที่ 6 ปีการศึกษา 2564 - 2566	164
69	ผลการเปรียบเทียบค่าเฉลี่ยระดับประเทศและระดับโรงเรียนการทดสอบทางการศึกษาระดับชาติด้านพื้นฐานชั้นประถมศึกษาปีที่ 6 ปีการศึกษา 2566 กลุ่มสาระการเรียนรู้ภาษาไทย แยกตามสาระการเรียนรู้.....	165
70	ผลการเปรียบเทียบค่าเฉลี่ยระดับประเทศและระดับโรงเรียนการทดสอบทางการศึกษาระดับชาติด้านพื้นฐานชั้นประถมศึกษาปีที่ 6 ปีการศึกษา 2566 กลุ่มสาระการเรียนรู้ภาษาไทย แยกตามมาตรฐานการเรียนรู้.....	171
71	ผลการเปรียบเทียบค่าเฉลี่ยระดับประเทศและระดับโรงเรียนการทดสอบทางการศึกษาระดับชาติด้านพื้นฐานชั้นประถมศึกษาปีที่ 6 ปีการศึกษา 2566 กลุ่มสาระการเรียนรู้คณิตศาสตร์ แยกตามสาระการเรียนรู้.....	177
72	ผลการเปรียบเทียบค่าเฉลี่ยระดับประเทศและระดับโรงเรียนการทดสอบทางการศึกษาระดับชาติด้านพื้นฐานชั้นประถมศึกษาปีที่ 6 ปีการศึกษา 2566 กลุ่มสาระการเรียนรู้คณิตศาสตร์ แยกตามมาตรฐานการเรียนรู้.....	183

ตาราง	สารบัญตาราง (ต่อ)	หน้า
82	ผลการเปรียบเทียบค่าเฉลี่ยระดับประเทศและระดับโรงเรียนการทดสอบ ทางการศึกษา ระดับชาติขั้นพื้นฐานชั้นมัธยมศึกษาปีที่ 3 ปีการศึกษา 2566 กลุ่มสาระการเรียนรู้วิทยาศาสตร์ฯ แยกตามมาตรฐานการเรียนรู้.....	227
83	ผลการเปรียบเทียบค่าเฉลี่ยระดับประเทศและระดับโรงเรียนการทดสอบ ทางการศึกษา ระดับชาติขั้นพื้นฐานชั้นมัธยมศึกษาปีที่ 3 ปีการศึกษา 2566 กลุ่มสาระการเรียนรู้ภาษาอังกฤษ แยกตามสาระการเรียนรู้.....	230
84	ผลการเปรียบเทียบค่าเฉลี่ยระดับประเทศและระดับโรงเรียนการทดสอบ ทางการศึกษา ระดับชาติขั้นพื้นฐานชั้นมัธยมศึกษาปีที่ 3 ปีการศึกษา 2566 กลุ่มสาระการเรียนรู้ภาษาอังกฤษ แยกตามมาตรฐานการเรียนรู้.....	233

บทที่ 1

บทนำ

ความเป็นมาและความสำคัญ

พระราชบัญญัติการศึกษาแห่งชาติ พ.ศ.2542 มาตรา 47 กำหนดให้มีระบบการประกันคุณภาพการศึกษาเพื่อพัฒนาคุณภาพและมาตรฐานการศึกษาในทุกกระดับ และมาตรา 48 กำหนดให้หน่วยงานต้นสังกัดและสถานศึกษาจัดให้มีระบบการประกันคุณภาพการศึกษาภายในสถานศึกษา โดยให้ถือว่าการประกันคุณภาพภายในเป็นส่วนหนึ่งของกระบวนการบริหารการศึกษาที่ต้องดำเนินการอย่างต่อเนื่อง การประเมินคุณภาพการศึกษาขั้นพื้นฐานจึงเป็นกระบวนการ วิธีการ เพื่อให้ได้ข้อมูลที่จะเป็นตัวบ่งชี้ถึงผลสำเร็จในการจัดการศึกษาซึ่งเป็นส่วนประกอบสำคัญส่วนหนึ่งในการประกันคุณภาพภายใน หลักสูตรแกนกลางการศึกษาขั้นพื้นฐาน พุทธศักราช 2551 จึงกำหนดแนวทางการวัดและประเมินผลการเรียนรู้ เพื่อให้ได้ข้อมูลสารสนเทศที่แสดงถึงพัฒนาการความก้าวหน้า และความสำเร็จทางการเรียนของผู้เรียนที่สถานศึกษาต้องจัดให้มีการประเมินผลการเรียนให้เป็นไปตามมาตรฐานเดียวกัน ทั้งในระดับชั้นเรียน ระดับสถานศึกษา ระดับเขตพื้นที่การศึกษาและระดับชาติ ข้อมูลที่ได้จากผลการประเมินจะนำไปใช้ในการพัฒนาคุณภาพของผู้เรียน และคุณภาพการจัดการศึกษาของสถานศึกษา

การประเมินผลการศึกษาที่มีความสำคัญต่อการจัดการศึกษาทั้งระดับห้องเรียนและระดับโรงเรียน ในฐานะเป็นตัวบ่งชี้ถึงความสำเร็จของการจัดการศึกษาของประเทศที่พัฒนาแล้วทั้งหลาย ตลอดจนองค์การระหว่างประเทศของโลกต่างก็ให้ความสำคัญของการประเมินผลการศึกษา ดังจะเห็นได้จากการประเมินผลโครงการขนาดใหญ่ระดับนานาชาติ เช่น PISA (Program for International Student Assessment) ที่สะท้อนคุณภาพการจัดการศึกษาของแต่ละประเทศว่าสามารถพัฒนาผู้เรียนให้รู้จักคิดวิเคราะห์หาคำถาม แสวงหาความรู้ ตัดสินใจด้วยเหตุผลและสามารถแก้ปัญหาได้หรือไม่ รวมทั้งสะท้อนถึงความเอาใจใส่ของครูที่มีต่อผู้เรียนและค่านิยมของสังคมที่มีต่อการศึกษาด้วยพระราชบัญญัติการศึกษาแห่งชาติ พ.ศ. 2542 และที่แก้ไขเพิ่มเติม(ฉบับที่3) พ.ศ.2553 มาตรา 47 กำหนดให้มีระบบการประกันคุณภาพการศึกษาเพื่อพัฒนาคุณภาพและมาตรฐานการศึกษาในทุกระดับประกอบด้วยระบบประกันคุณภาพภายในและระบบประกันคุณภาพภายนอกและมาตรา 48 กำหนดให้หน่วยงานต้นสังกัดและสถานศึกษาจัดให้มีระบบการประกันคุณภาพการศึกษาภายในสถานศึกษาและให้ถือว่าการประกันคุณภาพภายในเป็นส่วนหนึ่งของกระบวนการบริหารการศึกษาที่ต้องดำเนินการอย่างต่อเนื่องโดยมีการจัดทำรายงานประจำปี เสนอต่อหน่วยงานต้นสังกัดหน่วยงานที่เกี่ยวข้องและเปิดเผยต่อสาธารณชนเพื่อนำไปสู่การพัฒนาคุณภาพและมาตรฐานการศึกษาและเพื่อ

รองรับการประกันคุณภาพภายนอก(กระทรวงศึกษาธิการ,2553) หลักสูตรแกนกลางการศึกษาขั้นพื้นฐานพุทธศักราช 2551 กำหนดให้มีการวัดและประเมินผลการเรียนรู้ใน 4 ระดับ ได้แก่ ระดับชั้นเรียนระดับสถานศึกษาระดับเขตพื้นที่การศึกษาและระดับชาติทุกระดับมีเจตนารมณ์เช่นเดียวกันคือตรวจสอบความก้าวหน้าในการเรียนรู้ของผู้เรียน เพื่อนำผลการประเมินมาใช้เป็นข้อมูลในการพัฒนาอย่างต่อเนื่องต่อไปทั้งนี้เพื่อเป็นการสร้างความมั่นใจให้กับผู้เกี่ยวข้องทั้งภายในและภายนอกสถานศึกษา เกี่ยวกับคุณภาพของผู้เรียน

1. การประเมินระดับชั้นเรียนเป็นการวัดและประเมินผลที่อยู่ในกระบวนการจัดการเรียนรู้ ผู้สอนดำเนินการสอนเป็นปกติ และสม่ำเสมอ ในการจัดการเรียนการสอน ใช้เทคนิคการประเมินอย่างหลากหลายเช่นการซักถามการสังเกตการตรวจการบ้าน การประเมินโครงการ การประเมินชิ้นงาน/ภาระงานแฟ้มสะสมงาน การใช้แบบทดสอบ ฯลฯ โดยผู้สอนเป็นผู้ประเมินเองหรือเปิดโอกาสให้ผู้เรียนประเมินตนเองเพื่อนประเมินเพื่อนผู้ปกครองร่วมประเมินในกรณีที่ไม่มีผู้สอน ช่อมเสริมการประเมินระดับชั้นเรียนเป็นการตรวจสอบว่าผู้เรียนมีพัฒนาการความก้าวหน้าในการเรียนรู้อันเป็นผลมาจากการจัดกิจกรรมการเรียนการสอนหรือไม่และมากน้อยเพียงใดมีสิ่งที่จะต้องได้รับการพัฒนาปรับปรุงและส่งเสริมในด้านใดนอกจากนี้ยังเป็นข้อมูลให้ผู้สอนใช้ปรับปรุงการเรียนการสอนของตนด้วยทั้งนี้โดยสอดคล้องกับมาตรฐานการเรียนรู้และตัวชี้วัด

2. การประเมินระดับสถานศึกษาเป็นการประเมินที่สถานศึกษาดำเนินการเพื่อตัดสินผล การเรียนของผู้เรียนเป็นรายปี/รายภาคผลการประเมินการอ่านคิดวิเคราะห์และเขียนคุณลักษณะอันพึงประสงค์และกิจกรรมพัฒนาผู้เรียนนอกจากนี้เพื่อให้ได้ข้อมูลเกี่ยวกับการจัดการศึกษาของสถานศึกษาว่าส่งผลต่อการเรียนรู้ของผู้เรียนตามเป้าหมายหรือไม่ผู้เรียนมีจุดพัฒนาในด้านใดรวมทั้งสามารถนำผลการเรียนของผู้เรียนในสถานศึกษาเปรียบเทียบกับเกณฑ์ระดับชาติผลการประเมินระดับสถานศึกษาจะเป็นข้อมูลและสารสนเทศเพื่อการปรับปรุงนโยบาย หลักสูตร โครงการ หรือวิธีการจัดการเรียนการสอน ตลอดจนเพื่อการจัดทำแผนพัฒนาคุณภาพการศึกษาของสถานศึกษาตามแนวทางการประกันคุณภาพการศึกษาและการรายงานผลการจัดการศึกษาต่อคณะกรรมการสถานศึกษาสำนักงานเขตพื้นที่การศึกษาสำนักงานคณะกรรมการการศึกษาขั้นพื้นฐานผู้ปกครองและชุมชน

3. การประเมินระดับเขตพื้นที่การศึกษาเป็นการประเมินคุณภาพผู้เรียนในระดับเขตพื้นที่การศึกษาตามมาตรฐานการเรียนรู้ตามหลักสูตรแกนกลางการศึกษาขั้นพื้นฐานเพื่อใช้เป็นข้อมูลพื้นฐานในการพัฒนาคุณภาพการศึกษาของเขตพื้นที่การศึกษาตามภาระความรับผิดชอบสามารถดำเนินการโดยประเมินคุณภาพผลสัมฤทธิ์ของผู้เรียนด้วยข้อสอบมาตรฐานที่จัดทำและดำเนินการโดยเขตพื้นที่การศึกษาหรือด้วยความร่วมมือกับหน่วยงานต้นสังกัดในการดำเนินการจัดสอบนอกจากนี้ยังได้จากการตรวจสอบทบทวนข้อมูลจากการประเมินระดับสถานศึกษาในเขตพื้นที่การศึกษา

4. การประเมินระดับชาติเป็นการประเมินคุณภาพผู้เรียนในระดับชาติตามมาตรฐานการเรียนรู้ตามหลักสูตรแกนกลางการศึกษาขั้นพื้นฐานสถานศึกษาต้องจัดให้ผู้เรียนทุกคนที่เรียนในชั้นประถมศึกษาปีที่ 3 ชั้นประถมศึกษาปีที่ 6 ชั้นมัธยมศึกษาปีที่ 3 และชั้นมัธยมศึกษาปีที่ 6 เข้ารับการประเมิน ผลจากการประเมินใช้เป็นข้อมูลในการเทียบเคียงคุณภาพการศึกษาในระดับต่าง ๆ เพื่อนำไปใช้ในการวางแผนยกระดับคุณภาพการจัดการศึกษาตลอดจนเป็นข้อมูลสนับสนุนการตัดสินใจในระดับนโยบายของประเทศ (กระทรวงศึกษาธิการ, 2551) การทดสอบทางการศึกษาระดับชาตินี้ดำเนินการทดสอบทางการศึกษาขั้นพื้นฐาน (Ordinary National Education Test หรือ O-NET) เป็นการทดสอบความรู้ทางการศึกษาขั้นพื้นฐานของผู้เรียนที่กำลังศึกษาในชั้นประถมศึกษาปีที่ 6 มัธยมศึกษาปีที่ 3 และมัธยมศึกษาปีที่ 6 ทุกคนทุกสังกัดดำเนินการโดยสถาบันทดสอบทางการศึกษาแห่งชาติ (องค์การมหาชน) ซึ่งเป็นหน่วยงานภายนอกที่ทำหน้าที่ในการประเมินระดับชาติการทดสอบนี้จัดเป็นการวัดและประเมินผลที่กำหนดไว้ในหลักสูตรแกนกลางการศึกษาขั้นพื้นฐานพุทธศักราช 2551

ดังนั้น การพัฒนาคุณภาพการศึกษา มีเป้าหมายสำคัญคือการพัฒนาคุณภาพผู้เรียนซึ่งในการพัฒนาคุณภาพผู้เรียนมีองค์ประกอบสำคัญ 3 ส่วน คือ ด้านหลักสูตรด้านการจัดการเรียนการสอนด้านการวัดและประเมินผลตามหลักสูตรแกนกลางการศึกษาขั้นพื้นฐานพุทธศักราช 2551 มีมาตรฐานการเรียนรู้ ตัวชี้วัดที่แสดงถึงคุณภาพของการศึกษาคุณภาพผู้เรียนการจัดการเรียนการสอนต้องยึดมาตรฐานการเรียนรู้ของหลักสูตรจุดมุ่งหมายตลอดจนคุณลักษณะที่ต้องการให้เกิดกับผู้เรียนโดยมีครูผู้สอนเป็นกลไกสำคัญ ในการขับเคลื่อนระดับห้องเรียน คุณภาพของครูผู้สอนจึงเป็นปัจจัยสำคัญที่จะทำให้ผู้เรียนมีคุณภาพ หากครูผู้สอนมีความรู้ความเข้าใจหลักสูตรของสถานศึกษาและนำสู่การจัดการเรียนการสอนอย่างจริงจังจึงครอบคลุมมาตรฐานการเรียนรู้การวัดและประเมินผลสอดคล้องกับมาตรฐานการเรียนรู้และตัวชี้วัดผลจากการสอบหรือคะแนนที่ได้จากการสอบจะสะท้อนให้เห็นถึงคุณภาพการจัดการศึกษาที่หลายฝ่ายมีส่วนเกี่ยวข้องสะท้อนให้เห็นถึงคุณภาพของครูผู้สอนและคุณภาพของผู้เรียนซึ่งผลจากการทดสอบทางการศึกษา ระดับชาตินี้ขั้นพื้นฐาน (O-NET) จะบ่งชี้ถึงศักยภาพจุดเด่นจุดที่ควรพัฒนาของผู้เรียนสามารถนำไปใช้ในการพัฒนาส่งเสริมผู้เรียนให้มีคุณภาพได้อย่างแท้จริง

การประเมินผลผู้เรียนในระดับต่างๆ ถือว่าเป็นกลไกที่สำคัญในการสะท้อนให้เห็นถึงความสำเร็จ ของการพัฒนาคุณภาพการศึกษา และเป็นการตรวจสอบคุณภาพการศึกษาในระดับนั้นๆ ผลจากการประเมิน สามารถวินิจฉัย ปัจจัยที่เกี่ยวข้องที่ส่งผลกระทบต่อการศึกษาทั้งทางตรงและทางอ้อม และเพื่อเป็นการตรวจสอบ กำกับ ดูแลคุณภาพการจัดการศึกษาของสถานศึกษาในสังกัดในการดำเนินการทดสอบนักเรียนในปีการศึกษา 2566 สำนักงานเขตพื้นที่การศึกษาประถมศึกษา เชียงใหม่ เขต 2 ได้ศึกษาวิเคราะห์ข้อมูลผลการประเมินคุณภาพนักเรียน เพื่อพัฒนาระบบ รูปแบบวิธีการจัดการศึกษาและควบคุมมาตรฐานคุณภาพการศึกษาของสถานศึกษาซึ่งการประเมินคุณภาพ

การศึกษาของนักเรียนตามระดับช่วงชั้นที่จะประเมินในกลุ่มสาระหลัก และคุณลักษณะที่สำคัญตามจุดหมายของหลักสูตรเพื่อเป็นประโยชน์ต่อการกำหนดนโยบาย แผนงาน และการจัดกระบวนการเรียนการสอนให้เกิดประสิทธิภาพนั้น ได้ดำเนินการเรียบร้อยแล้ว เพื่อให้ได้ข้อมูลสารสนเทศรายงานแก่ผู้เกี่ยวข้อง หน่วยงานในสังกัดทราบ สามารถนำไปใช้วางแผนพัฒนาคุณภาพและการศึกษาต่อไป

วัตถุประสงค์

1. เพื่อรายงานผลการทดสอบทางการศึกษาระดับชาติด้านพื้นฐาน (สอบ Ordinary National Education Testing O-NET) ชั้นประถมศึกษาปีที่ 6 ชั้นมัธยมศึกษาปีที่ 3 และนักเรียนชั้นมัธยมศึกษาปีที่ 6 เฉพาะโรงเรียนที่มีนักเรียนสมัครใจในการทดสอบฯ ปีการศึกษา 2566 ในสังกัดสำนักงานเขตพื้นที่การศึกษาประถมศึกษาเชียงใหม่ เขต 2
2. เพื่อให้ได้ข้อมูลย้อนกลับสำหรับใช้กระบวนการตัดสินใจและกำหนดแผนพัฒนาคุณภาพการศึกษาในระดับเขตพื้นที่การศึกษา และในระดับสถานศึกษา

เป้าหมายในการประเมิน

เป้าหมายเชิงปริมาณ

ประเมินการจัดการทดสอบทางการศึกษาระดับชาติด้านพื้นฐาน (สอบ Ordinary National Education Testing O-NET) นักเรียนชั้นประถมศึกษาปีที่ 6 นักเรียนชั้นมัธยมศึกษาปีที่ 3 ใน 4 กลุ่มสาระการเรียนรู้ ได้แก่ ภาษาไทย คณิตศาสตร์ วิทยาศาสตร์ และภาษาอังกฤษ เฉพาะโรงเรียนที่มีนักเรียนสมัครใจในการทดสอบฯ และนักเรียนชั้นมัธยมศึกษาปีที่ 6 ปีการศึกษา 2566 ในสังกัดใน 5 สาระหลัก

เป้าหมายเชิงคุณภาพ

1. สถานศึกษาในสังกัดใช้ข้อมูลผลการประเมินคุณภาพนักเรียนเพื่อรายงานผลการประเมินคุณภาพประจำปี และวางแผนการพัฒนาคุณภาพ
2. หน่วยงาน สถานศึกษา ห้องเรียนมีและใช้ข้อมูลในการพัฒนาคุณภาพผู้เรียนอย่างเป็นระบบเพื่อการประกันคุณภาพผู้เรียน

ขอบเขตการประเมิน

ขอบเขตเนื้อหาในการประเมินคุณภาพนักเรียน เน้นด้านความรู้ความเข้าใจ ความคิด วิเคราะห์ ทักษะเชิงกระบวนการและคุณลักษณะเฉพาะวิชาที่กำหนดไว้ในหลักสูตรแกนกลาง การศึกษาขั้นพื้นฐาน พุทธศักราช 2551 ดังนี้

ใช้แบบทดสอบจากสถาบันทดสอบทางการศึกษาแห่งชาติ (องค์การมหาชน) ในการสอบ O-NET สำหรับ

- นักเรียนชั้นประถมศึกษาปีที่ 6 กลุ่มสาระการเรียนรู้ภาษาไทย คณิตศาสตร์ วิทยาศาสตร์ และภาษาอังกฤษ
- นักเรียนชั้นมัธยมศึกษาปีที่ 3 กลุ่มสาระการเรียนรู้ภาษาไทย คณิตศาสตร์ วิทยาศาสตร์ และภาษาอังกฤษ
- นักเรียนชั้นมัธยมศึกษาปีที่ 6 กลุ่มสาระการเรียนรู้ภาษาไทย คณิตศาสตร์ วิทยาศาสตร์ สังคมศึกษา ศาสนาและวัฒนธรรม และภาษาอังกฤษ

ประโยชน์ที่คาดว่าจะได้รับ

1. ได้ข้อมูลเกี่ยวกับผลสัมฤทธิ์ทางการเรียนของนักเรียนในทุกระดับชั้น เพื่อให้หน่วยงานและผู้มีส่วนเกี่ยวข้อง ได้นำไปใช้ประกอบการพิจารณานโยบายแนวทางและแผนงาน เพื่อใช้ยกระดับมาตรฐานคุณภาพการศึกษา
2. นักเรียนได้รับทราบความสามารถ และความถนัดของตนเองว่าอยู่ระดับใด หากมีความบกพร่องจะได้แก้ไขปรับปรุงและพัฒนาตนเอง
3. ครูผู้สอนใช้เป็นข้อมูลในการพัฒนาและปรับปรุงการเรียนการสอนของตนได้ถูกต้องมากยิ่งขึ้น
4. ฝ่ายบริหารมีข้อมูลในการวางแผนการเรียนการสอน และการบริหารหลักสูตรและงานวิชาการสถานศึกษาโรงเรียน การจัดครูเข้าชั้น การจัดสอนซ่อมเสริม การสนับสนุนสื่อการเรียนการสอนในวิชาต่าง ๆ

บทที่ 2

การดำเนินงานการทดสอบทางการศึกษาระดับชาตินิยมขั้นพื้นฐาน

การดำเนินการทดสอบทางการศึกษาระดับชาตินิยมขั้นพื้นฐาน (Ordinary National Educational Test : O-NET) ปีการศึกษา 2566 สำนักงานเขตพื้นที่การศึกษาประถมศึกษา เชียงใหม่ เขต 2 ได้ดำเนินการดังนี้

ขั้นตอนการดำเนินการ

1. แต่งตั้งคณะกรรมการดำเนินการทดสอบทางการศึกษาระดับชาตินิยมขั้นพื้นฐาน ระดับศูนย์สอบ
2. ประชุมวางแผนดำเนินการทดสอบทางการศึกษาระดับชาตินิยมขั้นพื้นฐาน ระดับศูนย์สอบ
3. ประชุมชี้แจงคณะกรรมการดำเนินการทดสอบทางการศึกษาระดับชาตินิยมขั้นพื้นฐาน ระดับสนามสอบ
4. ดำเนินการทดสอบทางการศึกษาระดับชาตินิยมขั้นพื้นฐาน ตามตารางกำหนด
5. รวบรวมข้อมูล วิเคราะห์ข้อมูล ตรวจสอบและสรุปรายงานผลการวิเคราะห์ข้อมูล
6. เขียนรายงานและจัดทำเอกสารเผยแพร่

กลุ่มเป้าหมาย

กลุ่มเป้าหมายของการทดสอบทางการศึกษาระดับชาตินิยมขั้นพื้นฐาน ปีการศึกษา 2566 ได้แก่ นักเรียนชั้นประถมศึกษาปีที่ 6 นักเรียนชั้นมัธยมศึกษาปีที่ 3 เฉพาะโรงเรียนที่มีนักเรียนสมัครใจ และนักเรียนชั้นมัธยมศึกษาปีที่ 6 ปีการศึกษา 2566 สังกัดสำนักงานเขตพื้นที่การศึกษา ประถมศึกษาเชียงใหม่ เขต 2

นักเรียนชั้นประถมศึกษาปีที่ 6 จำนวน 1,910 คน

นักเรียนชั้นมัธยมศึกษาปีที่ 3 จำนวน 765 คน

นักเรียนชั้นมัธยมศึกษาปีที่ 6 จำนวน 14 คน

การทดสอบทางการศึกษาระดับชาตินิยมขั้นพื้นฐาน

1) ตารางการทดสอบทางการศึกษาระดับชาตินิยมขั้นพื้นฐาน

การทดสอบ	หน่วยงาน	ระดับชั้น ที่สอบ	วัน เวลาที่สอบ	สาระที่สอบ
O-NET (Ordinary National educational test)	สถาบันทดสอบ ทางการศึกษา แห่งชาติ (องค์การ มหาชน)	ป.6	10 กุมภาพันธ์ 2567	1.ภาษาไทย 2.คณิตศาสตร์
		ม.3	11 กุมภาพันธ์ 2567	3.วิทยาศาสตร์ 4.สังคมศึกษา ศาสนาและ วัฒนธรรม (ม.6)
		ม.6	24 - 25 กุมภาพันธ์ 2567 และ 2 - 3 มีนาคม 2567	5.ภาษาอังกฤษ

2) กรอบการประเมินผลสัมฤทธิ์ทางการเรียนระดับชาติ ปีการศึกษา 2566

ระดับชั้น	กรอบที่ใช้ในการประเมิน
ป. 6	มาตรฐานการเรียนรู้ในหลักสูตรการศึกษาขั้นพื้นฐาน พ.ศ. 2551 ครอบคลุม 4 สาระ การเรียนรู้ ได้แก่ ภาษาไทย คณิตศาสตร์ วิทยาศาสตร์ และภาษาอังกฤษ
ม.3	มาตรฐานการเรียนรู้ในหลักสูตรการศึกษาขั้นพื้นฐาน พ.ศ. 2551 ครอบคลุม 4 สาระ การเรียนรู้ ได้แก่ ภาษาไทย คณิตศาสตร์ วิทยาศาสตร์ และภาษาอังกฤษ
ม.6	มาตรฐานการเรียนรู้ในหลักสูตรการศึกษาขั้นพื้นฐาน พ.ศ. 2551 ครอบคลุม 5 สาระ การเรียนรู้ ได้แก่ ภาษาไทย คณิตศาสตร์ วิทยาศาสตร์ สังคมศึกษาฯ และภาษาอังกฤษ

ลักษณะของเครื่องมือและจำนวนข้อสอบที่ใช้ในการประเมิน

การประเมินจะใช้เครื่องมือ เป็นแบบทดสอบปรนัยชนิดเลือกตอบ (Multiple choices) แบบหลากหลายรูปแบบ โดยประเมินผลสัมฤทธิ์ทางการเรียนของผู้เรียนตามจุดมุ่งหมายของหลักสูตรแกนกลางการศึกษาขั้นพื้นฐาน พุทธศักราช 2551 โดยมีรายละเอียดของลักษณะและจำนวนข้อสอบ ดังต่อไปนี้

1) ลักษณะของเครื่องมือ

ระดับชั้น	ลักษณะของเครื่องมือ					
	ปรนัยเลือกตอบ	ปรนัยหลายตัวเลือก 1 คำตอบ	ปรนัยหลายตัวเลือก มากกว่า 1 คำตอบ	กลุ่มสัมพันธ์	ระบายนัย คำตอบที่มีค่า เป็นค่า/ ตัวเลข	อัตนัย
ป. 6	✓	✓	✓	-	✓	✓
ม.3	✓	✓	✓	-	✓	✓
ม.6	✓	✓	✓	✓	✓	-

2) จำนวนข้อสอบที่ใช้ในการสอบ

กลุ่มสาระการเรียนรู้	ชั้น ป. 6		ชั้น ม.3		ชั้น ม. 6	
	จำนวนข้อสอบ	เวลาที่ใช้สอบ	จำนวนข้อสอบ	เวลาที่ใช้สอบ	จำนวนข้อสอบ	เวลาที่ใช้สอบ
ภาษาไทย	22	90 นาที	30	90 นาที	60	120 นาที
คณิตศาสตร์	15	60 นาที	20	90 นาที	25	120 นาที
วิทยาศาสตร์	20	60 นาที	35	90 นาที	37	120 นาที
สังคมศึกษา ศาสนาและวัฒนธรรม					60	120 นาที
ภาษาอังกฤษ	32	60 นาที	32	90 นาที	60	120 นาที

หมายเหตุ ทุกกลุ่มสาระ ทุกระดับชั้น คะแนนเต็ม 100 คะแนน

จำนวนข้อสอบ O - NET ชั้นประถมศึกษาปีที่ 6 แยกตามรูปแบบของข้อสอบ ปีการศึกษา 2566

รายการ	วิชา							
	ภาษาไทย		ภาษาอังกฤษ		คณิตศาสตร์		วิทยาศาสตร์	
	จำนวนข้อ	คะแนน	จำนวนข้อ	คะแนน	จำนวนข้อ	คะแนน	จำนวนข้อ	คะแนน
1.รูปแบบข้อสอบ								
1.1 ปรนัย 4 ตัวเลือก 1 คำตอบ	20	80	32	100	11	71.50	18	90
1.2 ปรนัย 4 ตัวเลือก 2 คำตอบ								
1.3 ปรนัย 5 ตัวเลือก 1 คำตอบ								
1.4 ปรนัย 5 ตัวเลือก 2 คำตอบ								
1.5 ปรนัยหลายตัวเลือก 1 คำตอบ								
1.6 ปรนัยหลายตัวเลือกมากกว่า 1 คำตอบ/เลือกตอบเชิงซ้อน	-	-	-	-	-	-	2	10
1.7 ระบายคำตอบที่เป็นค่า/ตัวเลข	-	-	-	-	4	28.50	-	-
1.8 อัตนัย	2	20	-	-	-	-	-	-
รวมจำนวนข้อสอบ	22	100	32	100	15	100	20	100
2. จำนวนเวลาที่ใช้ในการสอบ (นาที)	90		60		60		60	

จำนวนข้อสอบ O - NET ชั้นมัธยมศึกษาปีที่ 3 แยกตามรูปแบบของข้อสอบ ปีการศึกษา 2566

รายการ	วิชา							
	ภาษาไทย		ภาษาอังกฤษ		คณิตศาสตร์		วิทยาศาสตร์	
	จำนวนข้อ	คะแนน	จำนวนข้อ	คะแนน	จำนวนข้อ	คะแนน	จำนวนข้อ	คะแนน
1.รูปแบบข้อสอบ								
1.1 ปรนัย 4 ตัวเลือก 1 คำตอบ	25	59	32	100	16	76	32	88
1.2 ปรนัย 4 ตัวเลือก 2 คำตอบ								
1.3 ปรนัย 5 ตัวเลือก 1 คำตอบ								
1.4 ปรนัย 5 ตัวเลือก 2 คำตอบ	4	11						
1.5 ปรนัยหลายตัวเลือก 1 คำตอบ								
1.6 ปรนัยหลายตัวเลือกมากกว่า 1 คำตอบ/เลือกตอบเชิงซ้อน							3	12
1.7 เลือกคำตอบจากแต่ละหมวดที่สัมพันธ์กัน								
1.8 ระบายคำตอบที่เป็นค่า/ตัวเลข					4	24		
1.9 อัตนัย	1	30						
รวมจำนวนข้อสอบ	30	100	32	100	20	100	35	100
2. จำนวนเวลาที่ใช้ในการสอบ (นาที)	90		90		90		90	

จำนวนข้อสอบ O - NET ชั้นมัธยมศึกษาปีที่ 6 แยกตามรูปแบบของข้อสอบ ปีการศึกษา 2566

รายการ	วิชา									
	ภาษาไทย		สังคมศึกษาฯ		ภาษาอังกฤษ		คณิตศาสตร์		วิทยาศาสตร์	
	จำนวนข้อ	คะแนน	จำนวนข้อ	คะแนน	จำนวนข้อ	คะแนน	จำนวนข้อ	คะแนน	จำนวนข้อ	คะแนน
1.รูปแบบข้อสอบ										
1.1 ปรนัย 4 ตัวเลือก 1 คำตอบ										
1.2 ปรนัย 4 ตัวเลือก 2 คำตอบ										
1.3 ปรนัย 5 ตัวเลือก 1 คำตอบ	55	93	55	82.50	60	100	20	75	33	79.20
1.4 ปรนัย 5 ตัวเลือก 2 คำตอบ			5	17.50						
1.5 ปรนัยหลายตัวเลือก 1 คำตอบ										
1.6 ปรนัยหลายตัวเลือกมากกว่า 1 คำตอบ/เลือกตอบเชิงซ้อน									4	20.80
1.7 เลือกคำตอบจากแต่ละหมวดที่สัมพันธ์กัน	5	7								
1.8 ระบายคำตอบที่เป็นค่า/ตัวเลข							5	25		
1.9 อื่นๆ										
รวมจำนวนข้อสอบ	60	100	60	100	60	100	25	100	37	100
2. จำนวนเวลาที่ใช้ในการสอบ (นาที)	120		120		120		120		120	

บทที่ 3

ผลการทดสอบทางการศึกษาระดับชาติขั้นพื้นฐาน

- ผลการทดสอบทางการศึกษาระดับชาติขั้นพื้นฐาน (O – NET) ปีการศึกษา 2566 สำนักงานเขตพื้นที่การศึกษาประถมศึกษาเชียงใหม่ เขต 2 ได้วิเคราะห์ข้อมูลและนำเสนอดังต่อไปนี้
1. ผลการประเมินการทดสอบทางการศึกษาระดับชาติขั้นพื้นฐาน (สอบ Ordinary National Education Testing O-NET) ดำเนินการโดยสถาบันทดสอบทางการศึกษาแห่งชาติ (องค์การมหาชน) ทำการทดสอบทางการศึกษาระดับชาติขั้นพื้นฐานนักเรียนในชั้นประถมศึกษาปีที่ 6 ชั้นมัธยมศึกษาปีที่ 3 และชั้นมัธยมศึกษาปีที่ 6 ปีการศึกษา 2566 แสดงดังตารางที่และแผนภูมิที่ 1 – 3
 2. ผลการเปรียบเทียบผลการเปรียบเทียบผลการทดสอบทางการศึกษาระดับชาติขั้นพื้นฐานของผู้เรียนระดับเขตพื้นที่กับระดับประเทศชั้นประถมศึกษาปีที่ 6 ชั้นมัธยมศึกษาปีที่ 3 และชั้นมัธยมศึกษาปีที่ 6 ปีการศึกษา 2566 แสดงดังตารางที่ 4 – 6
 3. ผลการเปรียบเทียบผลการทดสอบทางการศึกษาระดับชาติขั้นพื้นฐานของสำนักงานเขตพื้นที่การศึกษาประถมศึกษาเชียงใหม่ เขต 2 ปีการศึกษา 2564 – 2566 แสดงดังตารางที่และแผนภูมิแห่งที่ 7- 9
 4. ผลการทดสอบทางการศึกษาระดับชาติขั้นพื้นฐานชั้นประถมศึกษาปีที่ 6 และชั้นมัธยมศึกษาปีที่ 3 ปีการศึกษา 2566 สำนักงานเขตพื้นที่การศึกษาประถมศึกษาเชียงใหม่ เขต 2 โดยแยกเป็นสาระการเรียนรู้และมาตรฐานการเรียนรู้ แสดงดังตารางที่ 10 - 37
 5. ผลการเปรียบเทียบผลการทดสอบทางการศึกษาระดับชาติขั้นพื้นฐานรายอำเภอ ปีการศึกษา 2564 – 2566 แสดงดังตารางที่ 38 – 47
 6. ผลการประเมินคุณภาพผู้เรียนระดับชาติ ประจำปีการศึกษา 2566 ในระดับโรงเรียนสังกัดสำนักงานเขตพื้นที่การศึกษาประถมศึกษาเชียงใหม่ เขต 2
 - 6.1 ผลการเรียงลำดับคะแนนเฉลี่ย 4 กลุ่มสาระและคะแนนเฉลี่ยรายกลุ่มสาระของโรงเรียนในสังกัด ระดับชั้นประถมศึกษาปีที่ 6 ระดับชั้นมัธยมศึกษาปีที่ 3 ปีการศึกษา 2566 แสดงดังตารางที่ 48 – 57
 - 6.2 ผลการเปรียบเทียบคะแนนเฉลี่ยของโรงเรียนกับระดับเขตพื้นที่การศึกษาและระดับประเทศจำแนกตามรายวิชา แสดงดังตารางที่ 58 – 65
 - 6.3 ผลการเปรียบเทียบคะแนนเฉลี่ยรวมการทดสอบทางการศึกษาระดับชาติขั้นพื้นฐานของโรงเรียนในสังกัด ปี 2564 – 2566 แสดงดังตารางที่ 66 – 68
 - 6.4 ผลการเปรียบเทียบคะแนนค่าเฉลี่ยระดับประเทศและระดับโรงเรียนการทดสอบทางการศึกษา ระดับชาติขั้นพื้นฐานชั้นประถมศึกษาปีที่ 6 ปีการศึกษา 2566 แยกตามสาระการเรียนรู้

แยกตามมาตรฐานการเรียนรู้ แสดงดังตารางที่ 69 – 76

6.5 ผลการเปรียบเทียบคะแนนค่าเฉลี่ยระดับประเทศและระดับโรงเรียนการทดสอบทางการศึกษา ระดับชาติขั้นพื้นฐานมัธยมศึกษาปีที่ 3 ปีการศึกษา 2566 แยกตามสาระการเรียนรู้ แยกตามมาตรฐานการเรียนรู้ แสดงดังตารางที่ 77 – 84

1. ผลการประเมินการทดสอบทางการศึกษาระดับชาติขั้นพื้นฐาน (สอบ Ordinary National Education Testing O-NET) ดำเนินการโดยสถาบันทดสอบทางการศึกษาแห่งชาติ (องค์การมหาชน) ทำการทดสอบทางการศึกษาระดับชาติขั้นพื้นฐานนักเรียนในชั้นประถมศึกษาปีที่ 6 ชั้นมัธยมศึกษาปีที่ 3 และชั้นมัธยมศึกษาปีที่ 6 ปีการศึกษา 2566 แสดงดังตารางที่และแผนภูมิที่ 1 – 3

ตารางที่ 1 แสดงผลการทดสอบทางการศึกษาระดับชาติขั้นพื้นฐานของผู้เรียนระดับชั้นประถมศึกษาปีที่ 6 ปีการศึกษา 2566 ระดับเขตพื้นที่การศึกษา

กลุ่มสาระ	จำนวนนักเรียน	คะแนนสูงสุด	คะแนนต่ำสุด	ระดับประเทศ		ระดับเขตพื้นที่ฯ	
				ค่าเฉลี่ยร้อยละ	ส่วนเบี่ยงเบนมาตรฐาน	ค่าเฉลี่ยร้อยละ	ส่วนเบี่ยงเบนมาตรฐาน
ภาษาไทย	1,910	98.50	8.00	57.30	16.51	58.95	15.34
คณิตศาสตร์	1,910	100.00	0.00	29.96	17.71	28.78	14.87
วิทยาศาสตร์ฯ	1,910	92.50	0.00	40.75	15.27	40.73	14.30
ภาษาอังกฤษ	1,910	100.00	6.25	37.32	18.88	33.29	13.64
รวมเฉลี่ย				41.33	17.09	40.44	14.54

จากตาราง 1 แสดงให้เห็นว่า ผลการทดสอบทางการศึกษาระดับชาติขั้นพื้นฐานชั้นประถมศึกษาปีที่ 6 ปีการศึกษา 2566 สำหรับนักเรียนที่สมัครใจในการสอบฯ ผลการประเมินโดยภาพรวมทั้ง 4 กลุ่มสาระการเรียนรู้มีคะแนนเฉลี่ยระดับสำนักงานเขตพื้นที่การศึกษาประถมศึกษาเชียงใหม่ เขต 2 โดยมีค่าเฉลี่ยร้อยละเท่ากับ 40.44 ส่วนเบี่ยงเบนมาตรฐาน อยู่ที่ 14.54 เมื่อ

พิจารณาทีละสาระการเรียนรู้พบว่าสาระการเรียนรู้ที่มีค่าเฉลี่ยสูงกว่าระดับประเทศได้แก่ สาระการเรียนรู้ภาษาไทย ค่าเฉลี่ยร้อยละเท่ากับ 58.95 ส่วนสาระการเรียนรู้ที่เหลือมีคะแนนเฉลี่ยต่ำกว่าระดับประเทศทั้งหมด

แผนภูมิแท่ง แสดงผลการเปรียบเทียบผลการทดสอบทางการศึกษาขั้นพื้นฐาน (O –NET)
ระดับชั้นประถมศึกษาปีที่ 6 ปีการศึกษา 2566 ระดับเขตพื้นที่การศึกษากับระดับประเทศ

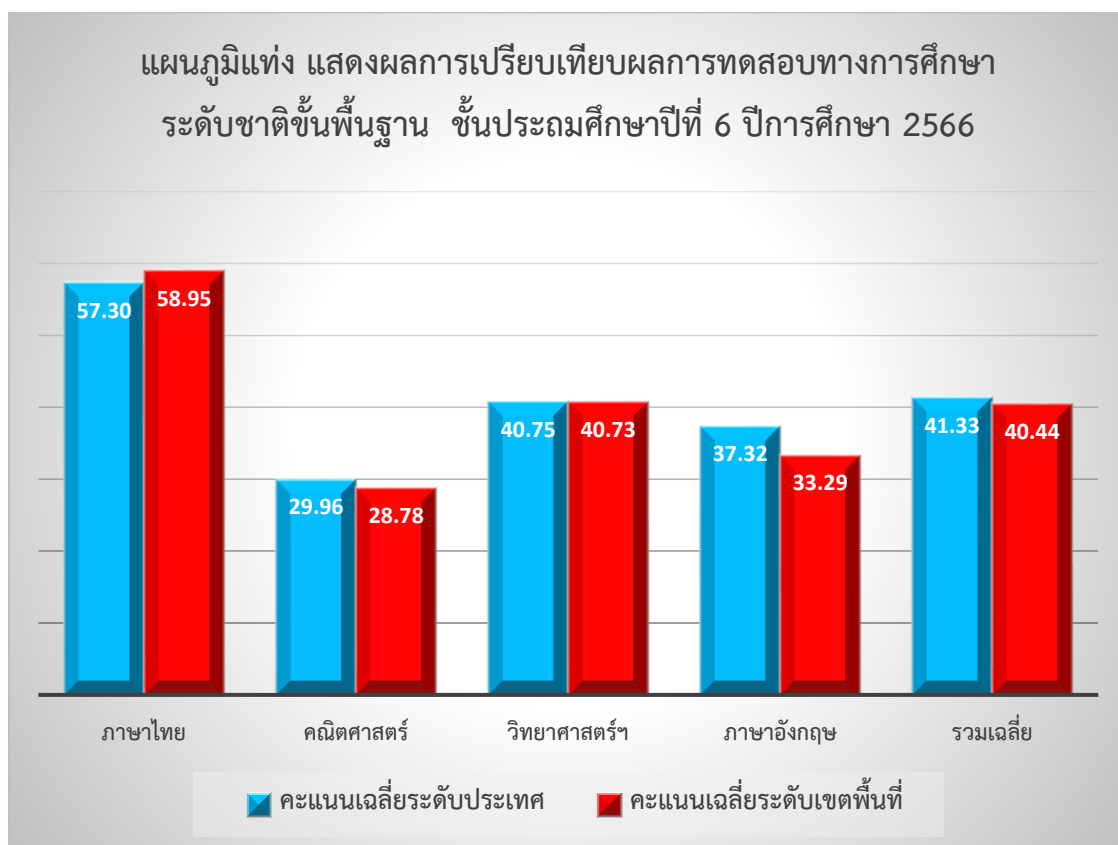

ตารางที่ 2 แสดงผลการประเมินผลการทดสอบทางการศึกษาระดับชาติขั้นพื้นฐานของผู้เรียนระดับ
ชั้นมัธยมศึกษาปีที่ 3 ปีการศึกษา 2566 ระดับเขตพื้นที่การศึกษา

กลุ่มสาระ	จำนวน นักเรียน	คะแนน สูงสุด	คะแนน ต่ำสุด	ระดับประเทศ		ระดับเขตพื้นที่ฯ	
				ค่าเฉลี่ย ร้อยละ	ส่วน เบี่ยงเบน มาตรฐาน	ค่าเฉลี่ย ร้อยละ	ส่วน เบี่ยงเบน มาตรฐาน
ภาษาไทย	765	87.92	9.35	50.73	17.07	53.72	15.42
คณิตศาสตร์	765	77.25	0.00	25.38	14.99	23.34	11.09
วิทยาศาสตร์ฯ	765	52.75	8.25	30.00	9.73	29.32	7.94
ภาษาอังกฤษ	765	84.38	6.25	31.76	14.47	29.38	9.88
รวมเฉลี่ย				34.47	14.07	33.94	11.08

จากตาราง 2 แสดงให้เห็นว่า ผลการทดสอบทางการศึกษาระดับชาติขั้นพื้นฐานชั้นมัธยมศึกษาปีที่ 3 ปีการศึกษา 2566 สำหรับนักเรียนที่สมัครใจในการสอบฯ ผลการประเมินโดยภาพรวมทั้ง 4 กลุ่มสาระการเรียนรู้มีคะแนนเฉลี่ยระดับสำนักงานเขตพื้นที่การศึกษาประถมศึกษาเชียงใหม่ เขต 2 โดยมีค่าเฉลี่ยร้อยละเท่ากับ 33.94 ส่วนเบี่ยงเบนมาตรฐาน อยู่ที่ 11.08 เมื่อ

พิจารณาทีละสาระการเรียนรู้พบว่าสาระการเรียนรู้ที่มีค่าเฉลี่ยสูงกว่าระดับประเทศ ได้แก่ สาระการเรียนรู้ภาษาไทย ค่าเฉลี่ยร้อยละเท่ากับ 53.72 ส่วนสาระการเรียนรู้ที่เหลือมีคะแนนเฉลี่ยต่ำกว่าระดับประเทศทั้งหมด

แผนภูมิแท่งแสดงผลการเปรียบเทียบผลการทดสอบทางการศึกษาขั้นพื้นฐาน (O -NET) ระดับชั้นมัธยมศึกษาปีที่ 3 ปีการศึกษา 2566 ระดับเขตพื้นที่การศึกษากับระดับประเทศ

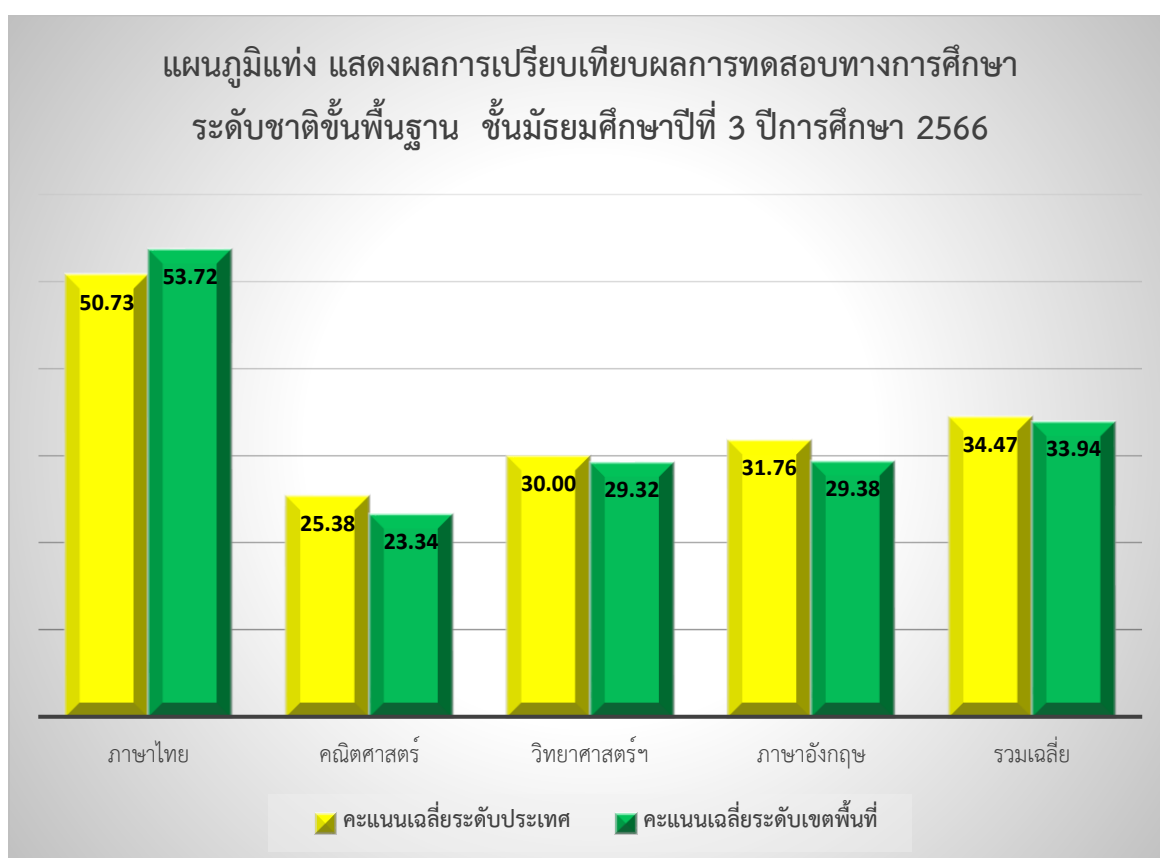

ตารางที่ 3 แสดงผลการประเมินผลการทดสอบทางการศึกษาระดับชาติด้านพื้นฐานของผู้เรียนระดับ
ชั้นมัธยมศึกษาปีที่ 6 ปีการศึกษา 2566 ระดับเขตพื้นที่การศึกษา

กลุ่มสาระ	จำนวน นักเรียน	คะแนน สูงสุด	คะแนน ต่ำสุด	ระดับประเทศ		ระดับ โรงเรียน	
				ค่าเฉลี่ย ร้อยละ	ส่วน เบี่ยงเบน มาตรฐาน	ค่าเฉลี่ย ร้อยละ	ส่วน เบี่ยงเบน มาตรฐาน
ภาษาไทย	14	47.70	15.30	40.78	13.79	35.61	7.37
คณิตศาสตร์	14	18.75	3.75	19.96	12.73	12.68	4.67
วิทยาศาสตร์ฯ	14	37.00	19.40	29.09	9.60	28.61	5.72
สังคมศึกษาฯ	14	40.75	13.50	33.09	8.47	29.73	7.43
ภาษาอังกฤษ	14	29.92	11.58	26.19	12.14	19.43	4.95
เฉลี่ย				29.82	11.35	25.21	6.03

จากตารางที่ 3 แสดงให้เห็นว่า ผลการทดสอบทางการศึกษาระดับชาติด้านพื้นฐานชั้น
มัธยมศึกษาปีที่ 6 ปีการศึกษา 2566 ผลการประเมินโดยภาพรวมทั้ง 5 กลุ่มสาระการเรียนรู้มีคะแนน
เฉลี่ยระดับโรงเรียน โดยมีค่าเฉลี่ยร้อยละเท่ากับ 25.21 ส่วนเบี่ยงเบนมาตรฐาน อยู่ที่ 6.03

พิจารณาทีละสาระการเรียนรู้พบว่าทุกสาระการเรียนรู้ที่มีค่าเฉลี่ยต่ำกว่าระดับประเทศทั้งหมด

แผนภูมิแท่ง แสดงผลการเปรียบเทียบผลการทดสอบทางการศึกษาระดับชาติขั้นพื้นฐาน
ชั้นมัธยมศึกษาปีที่ 6 ปีการศึกษา 2566

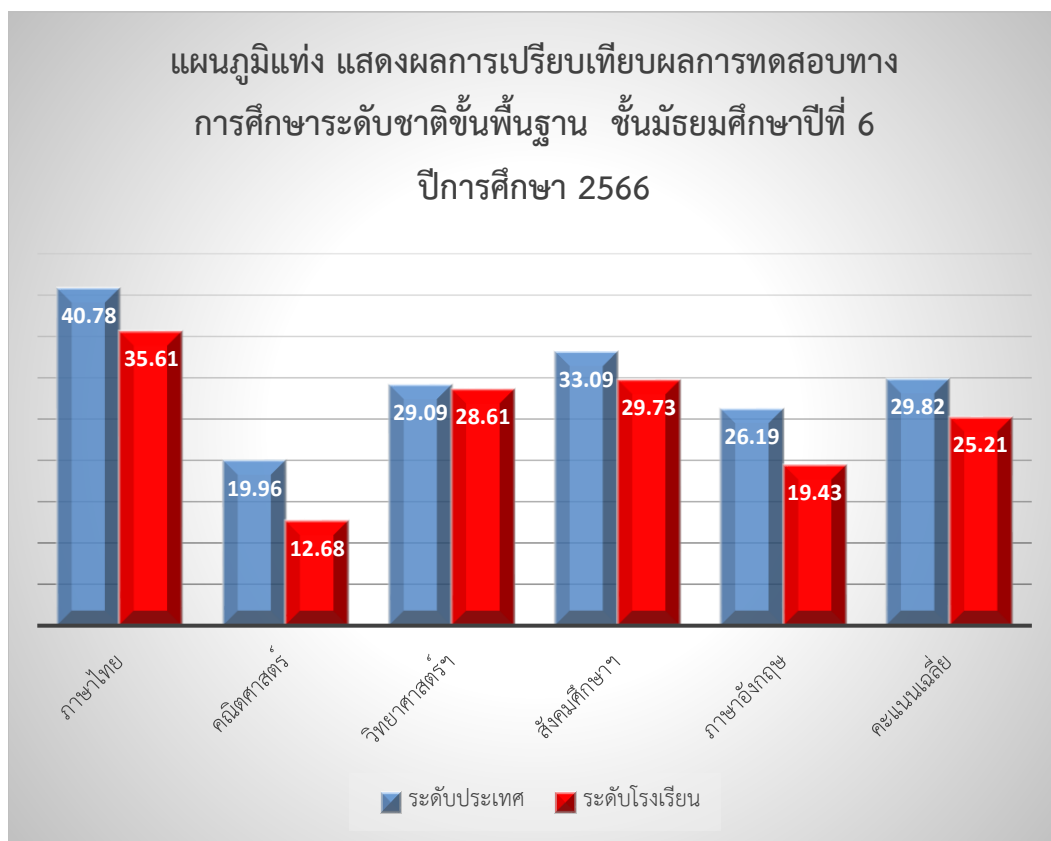

2. ผลการเปรียบเทียบผลการทดสอบระดับชาติขั้นพื้นฐานของผู้เรียนระดับเขตพื้นที่ กับระดับประเทศ

ตารางที่ 4 แสดงผลการเปรียบเทียบผลการทดสอบทางการศึกษาระดับชาติขั้นพื้นฐานของผู้เรียน
ระดับเขตพื้นที่กับระดับประเทศชั้นประถมศึกษาปีที่ 6 ปีการศึกษา 2566

กลุ่มสาระการเรียนรู้	จำนวนผู้เข้าสอบ	คะแนนเฉลี่ย ระดับประเทศ	คะแนนเฉลี่ย ระดับเขตพื้นที่	ผลการ เปรียบเทียบ
ภาษาไทย	1,910	57.30	58.95	+1.65
คณิตศาสตร์	1,910	29.96	28.78	-1.18
วิทยาศาสตร์ฯ	1,910	40.75	40.73	-0.02
ภาษาอังกฤษ	1,910	37.32	33.29	-4.03
รวมเฉลี่ย		41.33	40.44	-0.89

จากตารางที่ 4 พบว่า ผลการเปรียบเทียบผลการทดสอบทางการศึกษาระดับชาติขั้นพื้นฐานของผู้เรียนระดับเขตพื้นที่กับระดับประเทศชั้นประถมศึกษาปีที่ 6 ภาพรวมมีคะแนนเฉลี่ยต่ำกว่าคะแนนเฉลี่ยระดับประเทศ ร้อยละ 0.89 เมื่อพิจารณาเป็นกลุ่มสาระการเรียนรู้ พบว่า

สาระการเรียนรู้ที่มีคะแนนเฉลี่ยสูงกว่าระดับประเทศมี 1 กลุ่มสาระการเรียนรู้ ได้แก่ สาระการเรียนรู้ภาษาไทย สูงกว่าร้อยละ 1.65 ส่วนสาระที่เหลือต่ำกว่าค่าเฉลี่ยร้อยละของระดับประเทศทั้งหมด ตารางที่ 5 แสดงผลการเปรียบเทียบผลการทดสอบทางการศึกษาระดับชาติขั้นพื้นฐานของผู้เรียนระดับเขตพื้นที่กับระดับประเทศชั้นมัธยมศึกษาปีที่ 3 ปีการศึกษา 2566

กลุ่มสาระการเรียนรู้	จำนวนผู้เข้าสอบ	คะแนนเฉลี่ยระดับประเทศ	คะแนนเฉลี่ยระดับเขตพื้นที่	ผลการเปรียบเทียบ
ภาษาไทย	765	50.73	53.72	+2.99
คณิตศาสตร์	765	25.38	23.34	-2.04
วิทยาศาสตร์ฯ	765	30.00	29.32	-0.68
ภาษาอังกฤษ	765	31.76	29.38	-2.38
รวมเฉลี่ย		34.47	33.94	-0.53

จากตารางที่ 5 พบว่า ผลการเปรียบเทียบผลการทดสอบทางการศึกษาระดับชาติขั้นพื้นฐานของผู้เรียนระดับเขตพื้นที่กับระดับประเทศชั้นมัธยมศึกษาปีที่ 3 ภาพรวมมีคะแนนเฉลี่ยต่ำกว่าคะแนนเฉลี่ยระดับประเทศ ร้อยละ 0.53 เมื่อพิจารณาเป็นกลุ่มสาระการเรียนรู้ พบว่า

สาระการเรียนรู้ที่มีคะแนนเฉลี่ยสูงกว่าระดับประเทศมี 1 กลุ่มสาระการเรียนรู้ ได้แก่ สาระการเรียนรู้ภาษาไทย สูงกว่าร้อยละ 2.99 ส่วนสาระที่เหลือต่ำกว่าค่าเฉลี่ยร้อยละของระดับประเทศทั้งหมด ตารางที่ 6 แสดงผลการเปรียบเทียบผลการทดสอบทางการศึกษาระดับชาติขั้นพื้นฐานของผู้เรียนระดับโรงเรียนกับระดับประเทศ ชั้นมัธยมศึกษาปีที่ 6 ปีการศึกษา 2566

กลุ่มสาระการเรียนรู้	จำนวนผู้เข้าสอบ	คะแนนเฉลี่ยระดับประเทศ	คะแนนเฉลี่ยระดับโรงเรียน	ผลการเปรียบเทียบ
ภาษาไทย	14	40.78	35.61	-5.17
คณิตศาสตร์	14	19.96	12.68	-7.28
วิทยาศาสตร์ฯ	14	29.09	28.61	-0.48
สังคมศึกษาฯ	14	33.09	29.73	-3.36
ภาษาอังกฤษ	14	26.19	19.43	-6.76
เฉลี่ย		29.82	25.21	-4.61

จากตารางที่ 6 พบว่า ผลการเปรียบเทียบผลการทดสอบทางการศึกษาระดับชาติขั้นพื้นฐานของผู้เรียนระดับโรงเรียนกับระดับประเทศ ชั้นมัธยมศึกษาปีที่ 6 ภาพรวมมีคะแนนเฉลี่ยต่ำกว่าคะแนนเฉลี่ยระดับประเทศ ร้อยละ 4.61 เมื่อพิจารณาเป็นกลุ่มสาระการเรียนรู้ พบว่า ทุกกลุ่มสาระการเรียนรู้ที่มีคะแนนเฉลี่ยต่ำกว่าระดับประเทศทั้งหมด

3. ผลการเปรียบเทียบผลการทดสอบทางการศึกษาระดับชาติขั้นพื้นฐานของสำนักงานเขตพื้นที่การศึกษาประถมศึกษาเชียงใหม่ เขต 2 ปีการศึกษา 2564- 2566

ตารางที่ 7 แสดงผลการเปรียบเทียบผลการทดสอบทางการศึกษาระดับชาติขั้นพื้นฐานของผู้เรียนของสำนักงานเขตพื้นที่การศึกษาประถมศึกษาเชียงใหม่ เขต 2 ระดับชั้นประถมศึกษาปีที่ 6 ปีการศึกษา 2564 – 2566

กลุ่มสาระ	ปีการศึกษา 2564	ปีการศึกษา 2565	ผลการเปรียบเทียบ	ปีการศึกษา 2565	ปีการศึกษา 2566	ผลการเปรียบเทียบ
ภาษาไทย	50.73	54.82	+4.09	54.82	58.95	+4.13
คณิตศาสตร์	34.98	26.43	-8.55	26.43	28.78	+ 2.35
วิทยาศาสตร์ ^๑	33.53	38.73	+5.20	38.73	40.73	+ 2.00
ภาษาอังกฤษ	35.14	33.08	-2.06	33.08	33.29	+ 0.82
คะแนนเฉลี่ยรวม	38.60	38.27	-0.33	38.27	40.44	+2.17

จากตารางที่ 7 พบว่าการเปรียบเทียบภาพรวมปีการศึกษา 2565 กับปีการศึกษา 2564 มีคะแนนเฉลี่ยร้อยละลดลง ร้อยละ 0.33 และเมื่อพิจารณาทีละกลุ่มสาระการเรียนรู้พบว่ากลุ่มสาระการเรียนรู้วิทยาศาสตร์ มีคะแนนเฉลี่ยร้อยละเพิ่มมากที่สุด ร้อยละ 5.20 และสาระการเรียนรู้ภาษาไทย มีคะแนนเฉลี่ยร้อยละเพิ่มขึ้น ร้อยละ 4.09 ส่วนสาระการเรียนรู้ที่เหลือลดลงทั้งหมด

การเปรียบเทียบภาพรวมปีการศึกษา 2566 กับปีการศึกษา 2565 มีคะแนนเฉลี่ยร้อยละเพิ่มขึ้น ร้อยละ 2.17 และเมื่อพิจารณาทีละกลุ่มสาระการเรียนรู้พบว่าทุกกลุ่มสาระการเรียนรู้มีคะแนนเฉลี่ยร้อยละเพิ่มขึ้นทั้งหมด โดยสาระการเรียนรู้ภาษาไทยมีคะแนนเฉลี่ยร้อยละเพิ่มมากที่สุด ร้อยละ 4.13 รองลงมาได้แก่ สาระการเรียนรู้คณิตศาสตร์ มีคะแนนเฉลี่ยร้อยละ 2.35 สาระการเรียนรู้วิทยาศาสตร์^๑ มีคะแนนเฉลี่ยร้อยละ 2.00 และภาษาอังกฤษ มีคะแนนเฉลี่ยร้อยละ 0.82

เมื่อเปรียบเทียบใน 3 ปีการศึกษา พบว่า กลุ่มสาระการเรียนรู้ภาษาไทย และกลุ่มสาระการเรียนรู้วิทยาศาสตร์ ^๑ มีคะแนนเฉลี่ยระดับเขตพื้นที่เพิ่มขึ้นอย่างต่อเนื่อง

แผนภูมิแท่ง แสดงผลการเปรียบเทียบผลการทดสอบทางการศึกษาระดับชาติด้านพื้นฐานของผู้เรียน
ของสำนักงานเขตพื้นที่การศึกษาประถมศึกษาเชียงใหม่ เขต 2 ระดับชั้นประถมศึกษาปีที่ 6
ปีการศึกษา 2564 - 2566

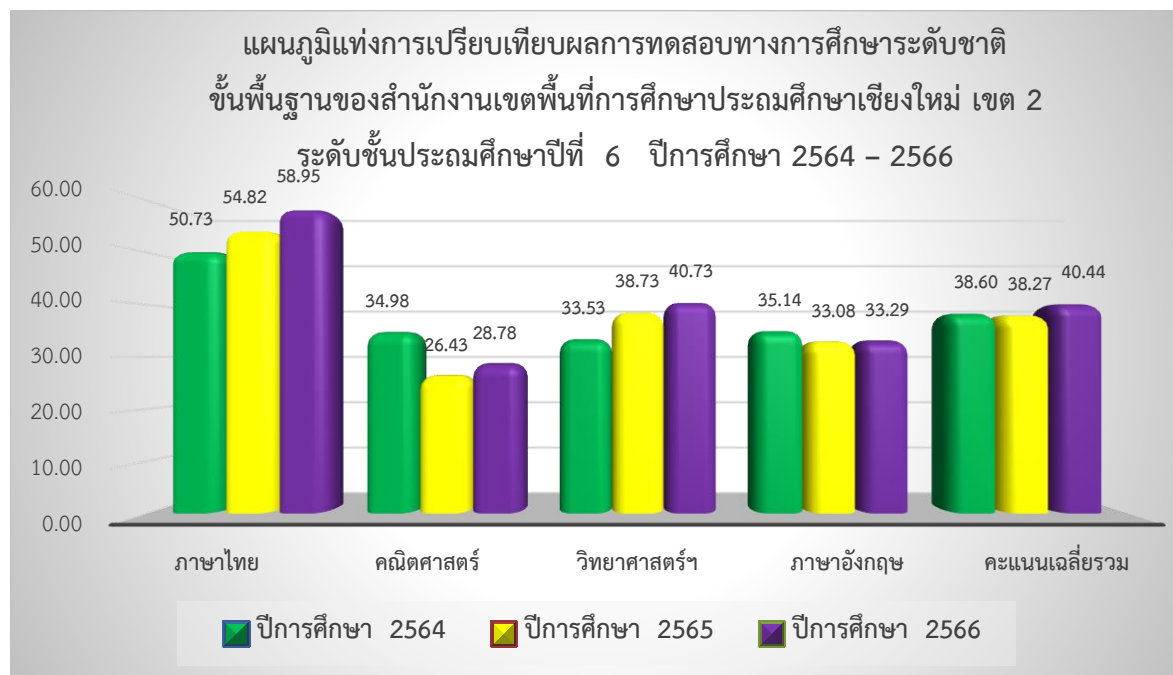

ตารางที่ 8 แสดงผลการเปรียบเทียบผลการทดสอบทางการศึกษาขั้นพื้นฐานระดับชาติของสำนักงาน
เขตพื้นที่การศึกษาประถมศึกษาเชียงใหม่ เขต 2 ระดับชั้นมัธยมศึกษาปีที่ 3
ปีการศึกษา 2564 - 2566

กลุ่มสาระ	ปีการศึกษา 2564	ปีการศึกษา 2565	ผลการเปรียบเทียบ	ปีการศึกษา 2565	ปีการศึกษา 2566	ผลการเปรียบเทียบ
ภาษาไทย	49.29	54.70	+5.41	54.70	53.72	- 0.98
คณิตศาสตร์	21.01	22.56	+1.55	22.56	23.34	+0.78
วิทยาศาสตร์ฯ	30.15	33.05	+2.90	33.05	29.32	- 3.73
ภาษาอังกฤษ	26.71	28.03	+1.32	28.03	29.38	+1.35
คะแนนเฉลี่ยรวม	31.79	34.59	+2.80	34.59	33.94	-0.65

จากตารางที่ 8 พบว่าการเปรียบเทียบภาพรวมปีการศึกษา 2565 กับปีการศึกษา 2564 มีคะแนนเฉลี่ยร้อยละเพิ่มขึ้นร้อยละ 2.80 และเมื่อพิจารณาที่ละกลุ่มสาระการเรียนรู้พบว่าทุกกลุ่มสาระการเรียนรู้มีคะแนนเฉลี่ยร้อยละเพิ่มขึ้น โดยกลุ่มสาระการเรียนรู้ภาษาไทยเพิ่มขึ้นมากที่สุด ร้อยละ 5.41 รองลงมาได้แก่ กลุ่มสาระการเรียนรู้วิทยาศาสตร์และเทคโนโลยี ร้อยละ 2.90 กลุ่มสาระการเรียนรู้คณิตศาสตร์ ร้อยละ 1.55 และสาระการเรียนรู้ภาษาอังกฤษ ร้อยละ 1.32 ตามลำดับ

การเปรียบเทียบภาพรวมปีการศึกษา 2566 กับปีการศึกษา 2565 มีคะแนนเฉลี่ยร้อยละลดลง ร้อยละ 0.65 และเมื่อพิจารณาที่ละกลุ่มสาระการเรียนรู้พบว่ากลุ่มสาระการเรียนรู้มีคะแนนเฉลี่ยร้อยละเพิ่มขึ้น ได้แก่ กลุ่มสาระการเรียนรู้ภาษาอังกฤษเพิ่มขึ้นมากที่สุด ร้อยละ 1.35 รองลงมาได้แก่ กลุ่มสาระการเรียนรู้คณิตศาสตร์ ร้อยละ 0.78 ส่วนสาระการเรียนรู้ที่เหลือลดลง

เมื่อเปรียบเทียบใน 3 ปีการศึกษา พบว่า กลุ่มสาระการเรียนรู้คณิตศาสตร์ และกลุ่มสาระการเรียนรู้ภาษาอังกฤษ มีคะแนนเฉลี่ยระดับเขตพื้นที่เพิ่มขึ้นอย่างต่อเนื่อง

แผนภูมิแท่ง แสดงผลการเปรียบเทียบผลการทดสอบทางการศึกษาขั้นพื้นฐานระดับชาติของสำนักงานเขตพื้นที่การศึกษาประถมศึกษาเชียงใหม่ เขต 2 ระดับชั้นมัธยมศึกษาปีที่ 3 ปีการศึกษา 2564 - 2566

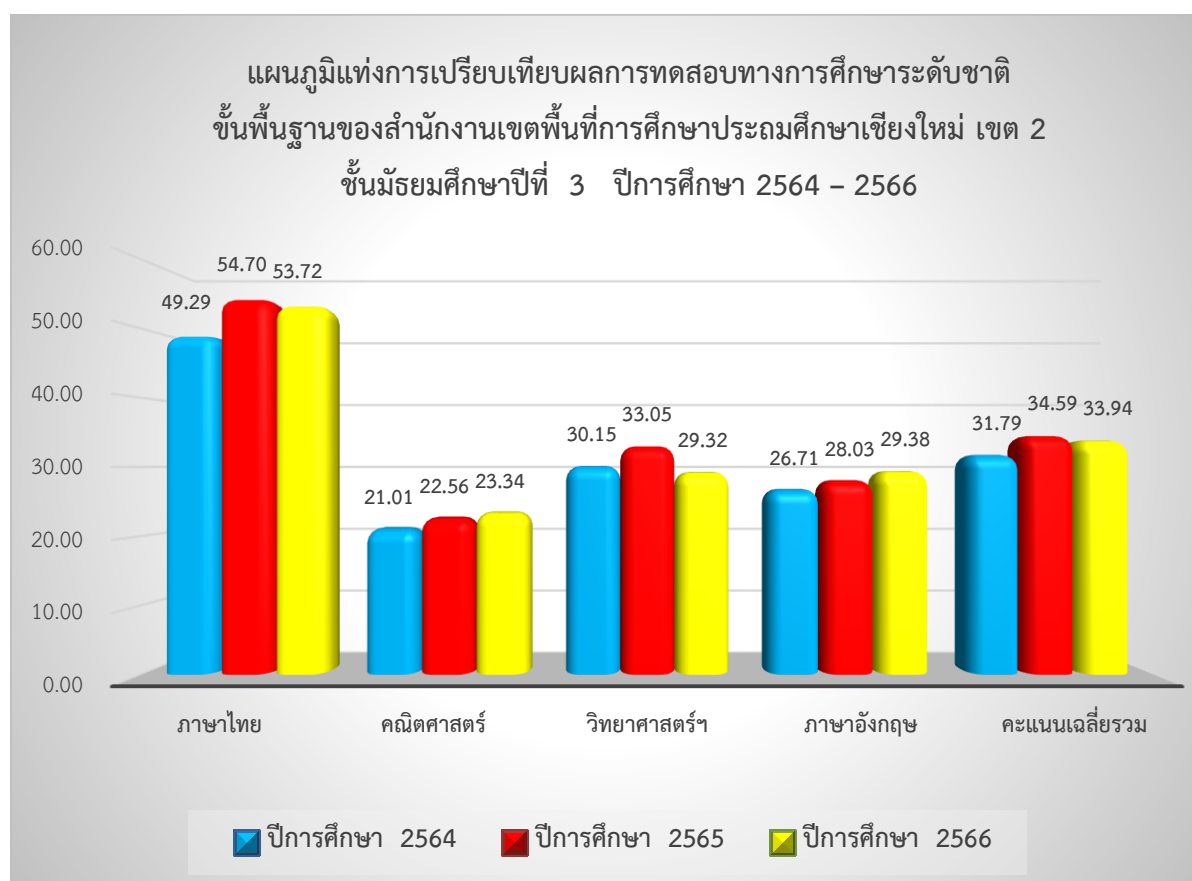

ตารางที่ 9 แสดงผลการเปรียบเทียบผลการทดสอบทางการศึกษาระดับชาติขั้นพื้นฐานของสำนักงานเขตพื้นที่การศึกษาประถมศึกษาเชียงใหม่ เขต 2 ระดับชั้นมัธยมศึกษาปีที่ 6 ปีการศึกษา 2564 – 2566

กลุ่มสาระ	ปีการศึกษา 2564	ปีการศึกษา 2565	ผลการ เปรียบเทียบ	ปีการศึกษา 2565	ปีการศึกษา 2566	ผลการ เปรียบเทียบ
ภาษาไทย	44.33	44.71	+0.38	44.71	35.61	-9.10
คณิตศาสตร์	15.97	18.10	+2.13	18.10	12.68	-5.42
วิทยาศาสตร์ฯ	25.64	25.71	+0.07	25.71	28.61	+2.90
สังคมศึกษาฯ	33.97	34.75	+0.78	34.75	29.73	-5.02
ภาษาอังกฤษ	21.11	20.89	-0.22	20.89	19.43	-1.46
รวมเฉลี่ย	28.20	28.83	+0.63	28.83	25.21	-3.62

จากตารางที่ 9 พบว่าผลการเปรียบเทียบผลการทดสอบทางการศึกษาระดับชาติขั้นพื้นฐานของสำนักงานเขตพื้นที่การศึกษาประถมศึกษาเชียงใหม่ เขต 2 ระดับชั้นมัธยมศึกษาปีที่ 6 ปีการศึกษา 2565 และปีการศึกษา 2564 พบว่าภาพรวม มีคะแนนเพิ่มขึ้น ร้อยละ 0.63 เมื่อพิจารณาทีละสาระ พบว่ากลุ่มสาระที่มีคะแนนเฉลี่ยเพิ่มขึ้นมากที่สุด ได้แก่ สาระการเรียนรู้คณิตศาสตร์ มีคะแนนเฉลี่ยเพิ่มขึ้น ร้อยละ 2.13 รองลงมา ได้แก่ สาระการเรียนรู้สังคมฯ ร้อยละ 0.78 สาระการเรียนรู้ภาษาไทย ร้อยละ 0.38 และสาระการเรียนรู้วิทยาศาสตร์และเทคโนโลยี ร้อยละ 0.07 ส่วนสาระการเรียนรู้ภาษาอังกฤษลดลง

เมื่อเปรียบเทียบผลการทดสอบทางการศึกษาระดับชาติขั้นพื้นฐานของสำนักงานเขตพื้นที่การศึกษาประถมศึกษาเชียงใหม่ เขต 2 ระดับชั้นมัธยมศึกษาปีที่ 6 ปีการศึกษา 2566 และปีการศึกษา 2565 พบว่าภาพรวม มีคะแนนลดลง ร้อยละ 3.62 เมื่อพิจารณาทีละสาระพบว่ากลุ่มสาระที่มีคะแนนเฉลี่ยเพิ่มขึ้นมากที่สุด ได้แก่ สาระการเรียนรู้วิทยาศาสตร์และเทคโนโลยีมีคะแนนเฉลี่ยเพิ่มขึ้น ร้อยละ 2.90 ส่วนสาระการเรียนรู้ที่เหลือทั้งหมดลดลง

เมื่อเปรียบเทียบใน 3 ปีการศึกษา พบว่า กลุ่มสาระการเรียนรู้วิทยาศาสตร์และเทคโนโลยี มีคะแนนเฉลี่ยระดับเขตพื้นที่เพิ่มขึ้นอย่างต่อเนื่อง

แผนภูมิแท่ง แสดงผลการเปรียบเทียบผลการทดสอบทางการศึกษาระดับชาติขั้นพื้นฐานของ
สำนักงานเขตพื้นที่การศึกษาประถมศึกษาเชียงใหม่ เขต 2 ระดับชั้นมัธยมศึกษาปีที่ 6
ปีการศึกษา 2564 - 2566

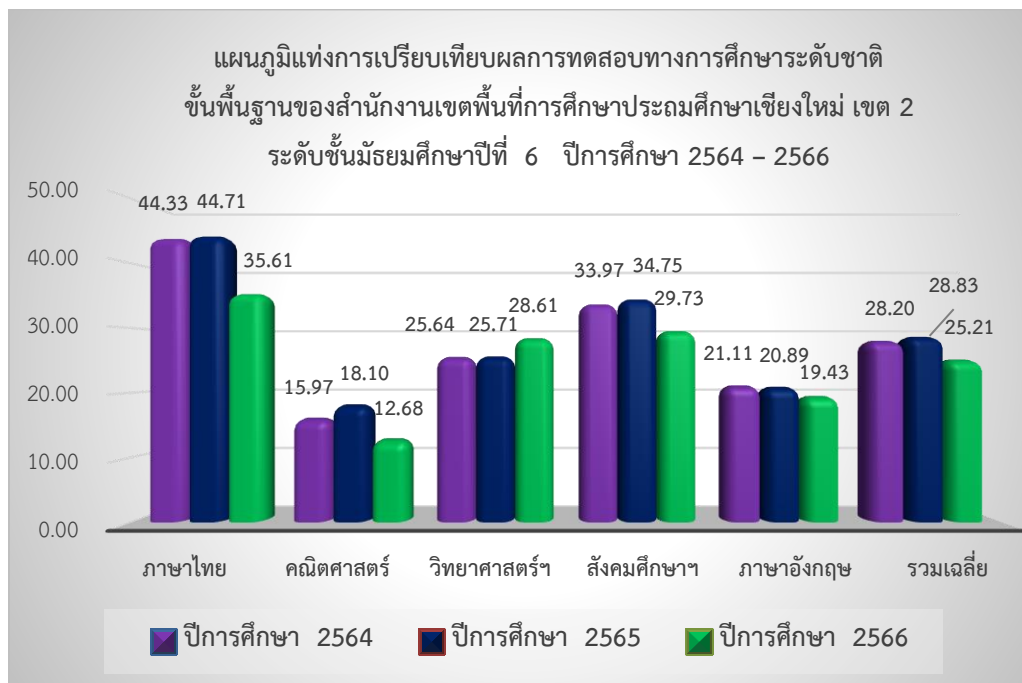

4. ผลการทดสอบทางการศึกษาระดับชาติขั้นพื้นฐาน ชั้นประถมศึกษาปีที่ 6 ชั้นมัธยมศึกษาปีที่ 3 และชั้นมัธยมศึกษาปีที่ 6 ปีการศึกษา 2566 ของสำนักงานเขตพื้นที่การศึกษาประถมศึกษาเชียงใหม่ เขต 2 โดยแยกเป็นสาระการเรียนรู้และมาตรฐานการเรียนรู้

ตารางที่ 10 ผลการทดสอบทางการศึกษาระดับชาติขั้นพื้นฐานชั้นประถมศึกษาปีที่ 6
ปีการศึกษา 2566 ภาพรวมระดับเขตพื้นที่การศึกษา กลุ่มสาระการเรียนรู้ภาษาไทย
แยกตามสาระการเรียนรู้

สาระการเรียนรู้	คะแนน เต็ม	ค่าสถิติ					
		ระดับเขตพื้นที่		ระดับสังกัด		ระดับประเทศ	
		Mean	S.D.	Mean	S.D.	Mean	S.D.
การอ่าน	100.00	61.47	22.73	58.57	23.71	59.61	23.79
การเขียน	100.00	65.45	17.59	61.92	18.82	62.51	19.17
การฟัง การดู และการพูด	100.00	77.42	23.23	74.99	24.22	76.21	24.09
หลักการใช้ภาษาไทย	100.00	46.88	22.76	45.81	22.71	47.10	22.97
วรรณคดีและวรรณกรรม	100.00	44.43	32.09	40.06	31.36	42.01	31.70

จากตารางที่ 10 ผลการทดสอบทางการศึกษาระดับชาติขั้นพื้นฐานชั้นประถมศึกษาปีที่ 6 ปีการศึกษา 2566 ภาพรวมระดับเขตพื้นที่การศึกษา กลุ่มสาระการเรียนรู้ภาษาไทยแยกตามสาระการเรียนรู้ พบว่า มี 4 สาระการเรียนรู้มีคะแนนเฉลี่ยสูงกว่าระดับสังกัดและระดับประเทศ ได้แก่ สาระการเรียนรู้การอ่าน มีคะแนนเฉลี่ยร้อยละ 61.47 สาระการเรียนรู้การเขียน มีคะแนนเฉลี่ยร้อยละ 65.45 สาระการเรียนรู้การฟัง การดูและการพูด มีคะแนนเฉลี่ยร้อยละ 77.42 และสาระการเรียนรู้วรรณคดี และวรรณกรรม คะแนนเฉลี่ยร้อยละ 44.43 ส่วนสาระการเรียนรู้หลักการใช้ภาษาไทยต่ำกว่าระดับประเทศ

ตารางที่ 11 ผลการทดสอบทางการศึกษาระดับชาติขั้นพื้นฐานชั้นประถมศึกษาปีที่ 6 ปีการศึกษา 2566 ภาพรวมระดับเขตพื้นที่การศึกษา กลุ่มสาระการเรียนรู้ภาษาไทยแยกตามมาตรฐาน

มาตรฐานการเรียนรู้	คะแนน เต็ม	ค่าสถิติ					
		ระดับเขตพื้นที่		ระดับสังกัด		ระดับประเทศ	
		Mean	S.D.	Mean	S.D.	Mean	S.D.
มาตรฐาน ท 1.1	100.00	61.47	22.73	58.57	23.71	59.61	23.79
มาตรฐาน ท 2.1	100.00	65.45	17.59	61.92	18.82	62.51	19.17
มาตรฐาน ท 3.1	100.00	77.42	23.23	74.99	24.22	76.21	24.09
มาตรฐาน ท 4.1	100.00	46.88	22.76	45.81	22.71	47.10	22.97
มาตรฐาน ท 5.1	100.00	44.43	32.09	40.06	31.36	42.01	31.70

จากตารางที่ 11 ผลการทดสอบทางการศึกษาระดับชาติขั้นพื้นฐานชั้นประถมศึกษาปีที่ 6 ปีการศึกษา 2566 ภาพรวมระดับเขตพื้นที่การศึกษา กลุ่มสาระการเรียนรู้ภาษาไทยแยกตามมาตรฐานการเรียนรู้ พบว่า 4 มาตรฐานที่มีคะแนนเฉลี่ยสูงกว่าระดับประเทศ ได้แก่

มาตรฐานการเรียนรู้ ท 1.1 ใช้กระบวนการอ่านสร้างความรู้และความคิดเพื่อนำไปใช้ตัดสินใจ แก้ปัญหาในการดำเนินชีวิตและมีนิสัยรักการอ่าน มีคะแนนเฉลี่ยร้อยละ 61.47

มาตรฐานการเรียนรู้มาตรฐาน ท 2.1 ใช้กระบวนการเขียนเขียนสื่อสาร เขียนเรียงความย่อความ และเขียนเรื่องราวในรูปแบบต่าง ๆ เขียนรายงานข้อมูลสารสนเทศและรายงานการศึกษาค้นคว้าอย่างมีประสิทธิภาพ มีคะแนนเฉลี่ยร้อยละ 65.45

มาตรฐานการเรียนรู้ มาตรฐาน ท 3.1 สามารถเลือกฟังและดูอย่างมีวิจารณญาณ และพูดแสดงความรู้ ความคิดและความรู้สึกในโอกาสต่าง ๆ อย่างมีวิจารณญาณและสร้างสรรค์มีคะแนนเฉลี่ยร้อยละ 77.42

มาตรฐานการเรียนรู้มาตรฐาน ท 5.1 เข้าใจและแสดงความคิดเห็นวิจารณ์วรรณคดีและวรรณกรรมไทยอย่างเห็นคุณค่าและนำมาประยุกต์ใช้ในชีวิตจริง มีคะแนนเฉลี่ย ร้อยละ 44.43

ส่วนสาระที่ต่ำกว่าระดับประเทศ ได้แก่

มาตรฐาน ท 4.1 เข้าใจธรรมชาติของภาษาและหลักภาษาไทยการเปลี่ยนแปลงของภาษาและพลังของภาษา ภูมิปัญญาทางภาษา และรักษาภาษาไทยไว้เป็นสมบัติของชาติ มีคะแนนเฉลี่ย ร้อยละ 46.88

ตารางที่ 12 ผลการทดสอบทางการศึกษาระดับชาตินิยมขั้นพื้นฐานชั้นประถมศึกษาปีที่ 6

ปีการศึกษา 2566 ภาพรวมระดับเขตพื้นที่การศึกษา กลุ่มสาระการเรียนรู้คณิตศาสตร์
แยกตามสาระการเรียนรู้

สาระการเรียนรู้	คะแนน เต็ม	ค่าสถิติ					
		ระดับเขตพื้นที่		ระดับสังกัด		ระดับประเทศ	
		Mean	S.D.	Mean	S.D.	Mean	S.D.
จำนวนและการดำเนินการ	100.00	31.19	19.37	31.52	20.75	33.14	21.92
การวัดและเรขาคณิต	100.00	27.79	19.37	27.04	19.99	27.72	20.84
สถิติและความน่าจะเป็น	100.00	23.43	28.70	23.88	29.61	25.58	30.86

จากตารางที่ 12 ผลการทดสอบทางการศึกษาระดับชาตินิยมขั้นพื้นฐานชั้นประถมศึกษาปีที่ 6 ปีการศึกษา 2566 ภาพรวมระดับเขตพื้นที่การศึกษา กลุ่มสาระการเรียนรู้คณิตศาสตร์แยกตามสาระการเรียนรู้ พบว่าสาระที่มีคะแนนเฉลี่ยสูงกว่าระดับประเทศทั้งหมด ได้แก่ สาระการเรียนรู้การวัดและเรขาคณิต มีคะแนนเฉลี่ยร้อยละ 27.79 ส่วนสาระการเรียนรู้ที่เหลือต่ำกว่าคะแนนเฉลี่ยระดับประเทศทั้งหมด

ตารางที่ 13 ผลการทดสอบทางการศึกษาระดับชาตินิยมขั้นพื้นฐานชั้นประถมศึกษาปีที่ 6
ปีการศึกษา 2566 ภาพรวมระดับเขตพื้นที่การศึกษา กลุ่มสาระการเรียนรู้คณิตศาสตร์
แยกตามมาตรฐานการเรียนรู้

สาระการเรียนรู้	คะแนน เต็ม	ค่าสถิติ					
		ระดับเขตพื้นที่		ระดับสังกัด		ระดับประเทศ	
		Mean	S.D.	Mean	S.D.	Mean	S.D.
มาตรฐาน ค 1.1	100.00	31.37	21.09	31.66	22.64	33.43	23.89
มาตรฐาน ค 1.2	100.00	30.05	45.85	30.62	46.09	31.30	46.37
มาตรฐาน ค 2.1	100.00	28.96	20.83	28.16	21.50	28.94	22.34
มาตรฐาน ค 2.2	100.00	21.83	41.31	21.32	40.95	21.54	41.11
มาตรฐาน ค 3.1	100.00	23.43	28.70	23.88	29.61	25.58	30.86

จากตารางที่ 13 ผลการทดสอบทางการศึกษาระดับชาตินิยมขั้นพื้นฐานชั้นประถมศึกษาปีที่ 6
ปีการศึกษา 2566 ภาพรวมระดับเขตพื้นที่การศึกษา พบว่ามาตรฐานที่มีคะแนนเฉลี่ยสูงกว่าระดับสังกัด
และระดับประเทศ มีอยู่ 2 มาตรฐานการเรียนรู้ ได้แก่

มาตรฐาน ค 2.1 เข้าใจพื้นฐานเกี่ยวกับการวัด วัดและคาดคะเนขนาดของสิ่งที่ต้องการวัด
คะแนนเฉลี่ยร้อยละ 28.96

มาตรฐาน ค 2.2 เข้าใจและวิเคราะห์รูปร่างเรขาคณิต สมบัติของรูปร่างเรขาคณิต ความสัมพันธ์ระหว่าง
รูปร่างเรขาคณิตและทฤษฎีบททางเรขาคณิต และนำไปใช้ มีคะแนนเฉลี่ยร้อยละ 21.83

ส่วนมาตรฐานการเรียนรู้ที่ต่ำกว่าระดับประเทศ ได้แก่

มาตรฐาน ค 1.1 เข้าใจความหลากหลายของการแสดงจำนวน ระบบจำนวน การดำเนินการ
ของจำนวน ผลที่เกิดขึ้นจากการดำเนินการ สมบัติของการดำเนินการ และนำไปใช้ มีคะแนนเฉลี่ย
ร้อยละ 31.37

มาตรฐาน ค 1.2 เข้าใจและวิเคราะห์แบบรูป ความสัมพันธ์ ฟังก์ชัน ลำดับและอนุกรม และ
นำไปใช้ มีคะแนนเฉลี่ยร้อยละ 30.05 และ

มาตรฐาน ค 3.1 เข้าใจกระบวนการทางสถิติ และใช้ความรู้ทางสถิติในการแก้ปัญหา
มีคะแนนเฉลี่ยร้อยละ 23.43

ตารางที่ 14 ผลการทดสอบทางการศึกษาระดับชาตินิยมขั้นพื้นฐานชั้นประถมศึกษาปีที่ 6
ปีการศึกษา 2566 ภาพรวมระดับเขตพื้นที่การศึกษา กลุ่มสาระการเรียนรู้วิทยาศาสตร์
และเทคโนโลยี แยกตามสาระการเรียนรู้

สาระการเรียนรู้	คะแนน เต็ม	ค่าสถิติ					
		ระดับเขตพื้นที่		ระดับสังกัด		ระดับประเทศ	
		Mean	S.D.	Mean	S.D.	Mean	S.D.
วิทยาศาสตร์ชีวภาพ	100.00	37.59	22.80	38.78	23.63	39.56	23.77
วิทยาศาสตร์กายภาพ	100.00	43.82	20.36	42.31	20.12	43.22	20.38
วิทยาศาสตร์โลกและอวกาศ	100.00	36.30	21.97	34.77	21.78	36.05	22.25
เทคโนโลยี	100.00	44.16	32.27	42.00	33.24	43.81	33.30

จากตารางที่ 14 ผลการทดสอบทางการศึกษาระดับชาตินิยมขั้นพื้นฐานชั้นประถมศึกษาปีที่ 6
ปีการศึกษา 2566 ภาพรวมระดับเขตพื้นที่การศึกษา กลุ่มสาระการเรียนรู้วิทยาศาสตร์และเทคโนโลยี
แยกตามสาระการเรียนรู้ พบว่าสาระที่มีคะแนนเฉลี่ยสูงกว่าระดับประเทศ มีอยู่ 3 สาระการเรียนรู้ ได้แก่
สาระการเรียนรู้วิทยาศาสตร์กายภาพ มีคะแนนเฉลี่ยร้อยละ 43.82 สาระการเรียนรู้วิทยาศาสตร์และ
โลกและอวกาศ มีคะแนนเฉลี่ยร้อยละ 36.30 และ เทคโนโลยี มีคะแนนเฉลี่ยร้อยละ 44.16 ส่วน
สาระการเรียนรู้วิทยาศาสตร์ชีวภาพ มีคะแนนเฉลี่ยต่ำกว่าคะแนนเฉลี่ยระดับประเทศ

ตารางที่ 15 ผลการทดสอบทางการศึกษาระดับชาติด้านพื้นฐานชั้นประถมศึกษาปีที่ 6
ปีการศึกษา 2566 ภาพรวมระดับเขตพื้นที่การศึกษา กลุ่มสาระการเรียนรู้วิทยาศาสตร์
และเทคโนโลยี แยกตามมาตรฐาน

มาตรฐานการเรียนรู้	คะแนน เต็ม	ค่าสถิติ					
		ระดับเขตพื้นที่		ระดับสังกัด		ระดับประเทศ	
		Mean	S.D.	Mean	S.D.	Mean	S.D.
มาตรฐาน ว 1.1	100.00	52.80	49.92	50.20	50.00	51.51	49.98
มาตรฐาน ว 1.2	100.00	37.78	31.58	40.47	31.95	41.69	32.20
มาตรฐาน ว 1.3	100.00	22.00	41.43	24.00	42.71	23.32	42.29
มาตรฐาน ว 2.1	100.00	47.33	24.93	45.73	24.83	46.86	24.88
มาตรฐาน ว 2.2	100.00	39.08	31.83	37.72	31.73	38.23	31.95
มาตรฐาน ว 2.3	100.00	43.92	34.63	42.33	34.26	43.44	34.48
มาตรฐาน ว 3.1	100.00	43.92	35.31	40.67	34.86	41.89	35.14
มาตรฐาน ว 3.2	100.00	31.22	27.14	30.83	26.73	32.16	27.17
มาตรฐาน ว 4.2	100.00	44.16	32.27	42.00	33.24	43.81	33.30

จากตารางที่ 15 ผลการทดสอบทางการศึกษาระดับชาติด้านพื้นฐานชั้นประถมศึกษาปีที่ 6
ปีการศึกษา 2566 ภาพรวมระดับเขตพื้นที่การศึกษา กลุ่มสาระการเรียนรู้วิทยาศาสตร์และเทคโนโลยี
แยกตามมาตรฐานการเรียนรู้ พบว่ามาตรฐานที่มีคะแนนเฉลี่ยสูงกว่าระดับสังกัดและระดับประเทศ
มีอยู่ 6 มาตรฐานการเรียนรู้ ได้แก่

มาตรฐาน ว 1.1 เข้าใจความหลากหลายของระบบนิเวศความสัมพันธ์ระหว่างสิ่งไม่มีชีวิตกับ
สิ่งมีชีวิตและความสัมพันธ์ระหว่างสิ่งมีชีวิตกับสิ่งมีชีวิตต่างๆ ในระบบนิเวศ การถ่ายทอด พลังงานการ
เปลี่ยนแปลงแทนที่ในระบบนิเวศ ความหมายของประชากร ปัญหาและผลกระทบที่มีต่อ
ทรัพยากรธรรมชาติและสิ่งแวดล้อม แนวทางในการอนุรักษ์ทรัพยากรธรรมชาติและแก้ไขปัญหา
สิ่งแวดล้อม รวมทั้งนำความรู้ไปใช้ประโยชน์ มีคะแนนเฉลี่ยร้อยละ 52.80

มาตรฐาน ว 2.1 เข้าใจสมบัติของสสาร องค์ประกอบของสสาร ความสัมพันธ์ระหว่างสมบัติ
ของ สสารกับโครงสร้างและแรงยึดเหนี่ยวระหว่างอนุภาค หลักและธรรมชาติ ของการเปลี่ยนแปลง
สถานะของสสาร การเกิดสารละลาย และการเกิด ปฏิกิริยาเคมี มีคะแนนเฉลี่ยร้อยละ 47.33

มาตรฐาน ว 2.2 เข้าใจธรรมชาติของแรงในชีวิตประจำวัน ผลของแรงที่กระทำต่อวัตถุ ลักษณะ
การเคลื่อนที่แบบต่าง ๆ ของวัตถุรวมทั้งนำความรู้ไปใช้ประโยชน์ มีคะแนนเฉลี่ยร้อยละ 39.08

มาตรฐาน ว 2.3 เข้าใจความหมายของพลังงาน การเปลี่ยนแปลงและการถ่ายโอนพลังงาน ปฏิสัมพันธ์ระหว่างสสารและพลังงาน พลังงานในชีวิตประจำวัน ธรรมชาติของ คลื่น ปรากฏการณ์ที่เกี่ยวข้องกับเสียง แสง และคลื่นแม่เหล็กไฟฟ้า รวมทั้ง นำความรู้ไปใช้ประโยชน์ มีคะแนนเฉลี่ยร้อยละ 43.92

มาตรฐาน ว 3.1 เข้าใจองค์ประกอบ ลักษณะ กระบวนการเกิด และวิวัฒนาการของเอกภพ กาแล็กซีดาวฤกษ์และระบบสุริยะ รวมทั้งปฏิสัมพันธ์ภายในระบบสุริยะ ที่ส่งผลต่อสิ่งมีชีวิต และการประยุกต์ใช้เทคโนโลยีอวกาศ มีคะแนนเฉลี่ยร้อยละ 43.92

มาตรฐาน ว 4.2 เข้าใจและใช้แนวคิดเชิงคำนวณในการแก้ปัญหาที่พบในชีวิตจริงอย่างเป็นขั้นตอนและเป็นระบบ ใช้เทคโนโลยีสารสนเทศและการสื่อสารในการเรียนรู้ การทำงาน และการแก้ปัญหาได้อย่างมีประสิทธิภาพ รู้เท่าทัน และมีจริยธรรม มีคะแนนเฉลี่ยร้อยละ 44.16

ส่วนมาตรฐานการเรียนรู้ที่ต่ำกว่าระดับประเทศได้แก่

มาตรฐาน ว 1.2 เข้าใจสมบัติของสิ่งมีชีวิต หน่วยพื้นฐานของสิ่งมีชีวิต การลำเลียงสารเข้าและออกจากเซลล์ ความสัมพันธ์ของโครงสร้าง และหน้าที่ของระบบต่าง ๆ ของสัตว์และมนุษย์ที่ทำงานสัมพันธ์กัน ความสัมพันธ์ของโครงสร้าง และหน้าที่ของอวัยวะต่าง ๆ ของพืชที่ทำงานสัมพันธ์กัน รวมทั้ง นำความรู้ไปใช้ประโยชน์ มีคะแนนเฉลี่ยร้อยละ 37.78

มาตรฐาน ว 1.3 เข้าใจกระบวนการและความสำคัญของการถ่ายทอดลักษณะทางพันธุกรรม สารพันธุกรรม การเปลี่ยนแปลงทางพันธุกรรมที่มีผลต่อสิ่งมีชีวิต ความหลากหลาย ทางชีวภาพและวิวัฒนาการของสิ่งมีชีวิต รวมทั้งนำความรู้ไปใช้ประโยชน์ มีคะแนนเฉลี่ยร้อยละ 22.00

มาตรฐาน ว 3.2 เข้าใจองค์ประกอบและความสัมพันธ์ของระบบโลก กระบวนการเปลี่ยนแปลงภายในโลก และบนผิวโลก ธรณีพิบัติภัย กระบวนการเปลี่ยนแปลงลมฟ้า อากาศและภูมิอากาศโลก รวมทั้งผลต่อสิ่งมีชีวิตและสิ่งแวดล้อม มีคะแนนเฉลี่ยร้อยละ 31.22

ตารางที่ 16 ผลการทดสอบทางการศึกษาระดับชาตินิยมขั้นพื้นฐานชั้นประถมศึกษาปีที่ 6
ปีการศึกษา 2566 ภาพรวมระดับเขตพื้นที่การศึกษากลุ่มสาระการเรียนรู้ภาษาอังกฤษ
แยกตามสาระการเรียนรู้

สาระการเรียนรู้	คะแนน เต็ม	ค่าสถิติ					
		ระดับเขตพื้นที่		ระดับสังกัด		ระดับประเทศ	
		Mean	S.D.	Mean	S.D.	Mean	S.D.
ภาษาเพื่อการสื่อสาร	100.00	33.27	14.44	32.82	15.84	36.42	19.60
ภาษาและวัฒนธรรม	100.00	41.71	23.26	41.26	23.81	44.83	24.97
ภาษากับความสัมพันธ์กับ ชุมชนและโลก	100.00	26.32	23.74	26.80	24.91	30.98	28.42

จากตารางที่ 16 ผลการทดสอบทางการศึกษาระดับชาตินิยมขั้นพื้นฐานชั้นประถมศึกษาปีที่ 6
ปีการศึกษา 2566 ภาพรวมระดับเขตพื้นที่การศึกษา กลุ่มสาระการเรียนรู้ภาษาอังกฤษแยกตามสาระ
การเรียนรู้ พบว่าทุกสาระการเรียนรู้มีคะแนนต่ำกว่าระดับประเทศ โดย สาระการเรียนรู้ภาษาเพื่อการ
สื่อสาร มีคะแนนเฉลี่ย ร้อยละ 33.27 สาระการเรียนรู้ภาษาและวัฒนธรรม มีคะแนนเฉลี่ยร้อยละ
41.71 และสาระการเรียนรู้ภาษากับความสัมพันธ์กับชุมชนและโลก มีคะแนนเฉลี่ย ร้อยละ 26.32

ตารางที่ 17 ผลการทดสอบทางการศึกษาระดับชาตินิยมขั้นพื้นฐานชั้นประถมศึกษาปีที่ 6

ปีการศึกษา 2566 ภาพรวมระดับเขตพื้นที่การศึกษา กลุ่มสาระการเรียนรู้ภาษาอังกฤษ
แยกตามมาตรฐาน

มาตรฐานการเรียนรู้	คะแนน เต็ม	ค่าสถิติ					
		ระดับเขตพื้นที่		ระดับสังกัด		ระดับประเทศ	
		Mean	S.D.	Mean	S.D.	Mean	S.D.
มาตรฐาน ต 1.1	100.00	33.72	21.64	34.80	22.55	38.51	25.28
มาตรฐาน ต 1.2	100.00	31.88	18.06	32.05	19.38	35.82	22.93
มาตรฐาน ต 1.3	100.00	31.46	21.29	32.13	21.54	35.32	23.70
มาตรฐาน ต 2.1	100.00	53.48	38.94	51.60	39.12	57.38	39.54
มาตรฐาน ต 2.2	100.00	35.82	24.89	36.10	25.21	38.56	26.25
มาตรฐาน ต 4.1	100.00	26.32	23.74	26.80	24.91	30.98	28.42

จากตารางที่ 17 ผลการทดสอบทางการศึกษาระดับชาตินิยมขั้นพื้นฐานชั้นประถมศึกษาปีที่ 6
ปีการศึกษา 2566 ภาพรวมระดับเขตพื้นที่การศึกษา กลุ่มสาระการเรียนรู้ภาษาอังกฤษแยกตาม
มาตรฐานการเรียนรู้ พบว่าทุกมาตรฐานมีคะแนนต่ำกว่าระดับประเทศ ได้แก่

มาตรฐานการเรียนรู้ ต 1.1 เข้าใจและตีความเรื่องที่ฟังและอ่านจากสื่อประเภทต่าง ๆ และ
แสดงความคิดเห็นอย่างมีเหตุผล มีคะแนนเฉลี่ยร้อยละ 33.72

มาตรฐานการเรียนรู้ ต 1.2 มีทักษะการสื่อสารทางภาษาในการแลกเปลี่ยนข้อมูลข่าวสาร
แสดงความรู้สึก และความคิดเห็นอย่างมีประสิทธิภาพ มีคะแนนเฉลี่ยร้อยละ 31.88

มาตรฐานการเรียนรู้ ต 1.3 นำเสนอข้อมูลข่าวสาร ความคิดรวบยอด และความคิดเห็น
ในเรื่องต่าง ๆ โดยการพูดและการเขียน มีคะแนนเฉลี่ยร้อยละ 31.46

มาตรฐานการเรียนรู้ ต 2.1 เข้าใจความสัมพันธ์ระหว่างภาษากับวัฒนธรรมของเจ้าของ
ภาษา และนำไปใช้ ได้อย่างเหมาะสมกับกาลเทศะ มีคะแนนเฉลี่ยร้อยละ 53.48

มาตรฐานการเรียนรู้ ต 2.2 เข้าใจความเหมือนและความแตกต่างระหว่างภาษาและ
วัฒนธรรมของเจ้าของภาษากับภาษาและวัฒนธรรมไทย และนำมาใช้อย่างถูกต้องและเหมาะสม
มีคะแนนเฉลี่ยร้อยละ 35.82

มาตรฐานการเรียนรู้ ต 4.1 ใช้ภาษาต่างประเทศในสถานการณ์ต่างๆ ทั้งในสถานศึกษา ชุมชน
และสังคม มีคะแนนเฉลี่ยร้อยละ 26.32

ตารางที่ 18 ผลการทดสอบทางการศึกษาระดับชาติขั้นพื้นฐาน ชั้นมัธยมศึกษาปีที่ 3
ปีการศึกษา 2566 ภาพรวมระดับเขตพื้นที่การศึกษา กลุ่มสาระการเรียนรู้ภาษาไทย
แยกตามสาระการเรียนรู้

สาระการเรียนรู้	คะแนน เต็ม	ค่าสถิติ					
		ระดับเขตพื้นที่		ระดับสังกัด		ระดับประเทศ	
		Mean	S.D.	Mean	S.D.	Mean	S.D.
การอ่าน	100.00	65.98	21.95	64.14	23.10	63.08	23.59
การเขียน	100.00	48.02	19.48	45.16	20.05	44.32	20.43
การฟัง การดู และการพูด	100.00	68.55	25.30	68.44	26.79	67.15	27.24
หลักการใช้ภาษาไทย	100.00	43.05	17.86	41.64	18.17	41.22	18.25
วรรณคดีและวรรณกรรม	100.00	58.25	31.50	56.19	32.20	55.08	32.33

จากตารางที่ 18 ผลการทดสอบทางการศึกษาระดับชาติขั้นพื้นฐานชั้นมัธยมศึกษาปีที่ 3
ปีการศึกษา 2566 ภาพรวมระดับเขตพื้นที่การศึกษา กลุ่มสาระการเรียนรู้ภาษาไทยแยกตามสาระการ
เรียนรู้ พบว่าทุกสาระที่มีคะแนนเฉลี่ยสูงกว่าระดับสังกัดและระดับประเทศทั้งหมด ได้แก่ สาระการ
เรียนรู้การอ่าน มีคะแนนเฉลี่ยร้อยละ 65.98 สาระการเรียนรู้การเขียน มีคะแนนเฉลี่ยร้อยละ 48.02
สาระการเรียนรู้การฟัง การดู และการพูด มีคะแนนเฉลี่ยร้อยละ 68.55 สาระการเรียนรู้หลักการใช้
ภาษาไทย มีคะแนนเฉลี่ยร้อยละ 43.05 และสาระการเรียนรู้วรรณคดีและวรรณกรรม มีคะแนนเฉลี่ย
ร้อยละ 58.25

ตารางที่ 19 ผลการทดสอบทางการศึกษาระดับชาตินิยมขั้นพื้นฐานชั้นมัธยมศึกษาปีที่ 3
ปีการศึกษา 2566 ภาพรวมระดับเขตพื้นที่การศึกษา กลุ่มสาระการเรียนรู้ภาษาไทย
แยกตามมาตรฐาน

มาตรฐานการเรียนรู้	คะแนน เต็ม	ค่าสถิติ					
		ระดับเขตพื้นที่		ระดับสังกัด		ระดับประเทศ	
		Mean	S.D.	Mean	S.D.	Mean	S.D.
มาตรฐาน ท 1.1	100.00	65.98	21.95	64.14	23.10	63.08	23.59
มาตรฐาน ท 2.1	100.00	48.02	19.48	45.16	20.05	44.32	20.43
มาตรฐาน ท 3.1	100.00	68.55	25.30	68.44	26.79	67.15	27.24
มาตรฐาน ท 4.1	100.00	43.05	17.86	41.64	18.17	41.22	18.25
มาตรฐาน ท 5.1	100.00	58.25	31.50	56.19	32.20	55.08	32.33

จากตารางที่ 19 ผลการทดสอบทางการศึกษาระดับชาตินิยมขั้นพื้นฐานชั้นมัธยมศึกษาปีที่ 3
ปีการศึกษา 2566 ภาพรวมระดับเขตพื้นที่การศึกษา กลุ่มสาระการเรียนรู้ภาษาไทยแยกตามมาตรฐาน
การเรียนรู้ พบว่าทุกมาตรฐานที่มีคะแนนเฉลี่ยสูงกว่าระดับประเทศ ได้แก่

มาตรฐานการเรียนรู้ ท 1.1 ใช้กระบวนการอ่านสร้างความรู้และความคิดเพื่อนำไปใช้
ตัดสินใจ แก้ปัญหาในการดำเนินชีวิตและมีนิสัยรักการอ่าน มีคะแนนเฉลี่ยร้อยละ 65.98

มาตรฐานการเรียนรู้มาตรฐาน ท 2.1 ใช้กระบวนการเขียนเขียนสื่อสาร เขียนเรียงความ
ย่อความ และเขียนเรื่องราวในรูปแบบต่าง ๆ เขียนรายงานข้อมูลสารสนเทศและรายงานการศึกษา
ค้นคว้าอย่างมีประสิทธิภาพ มีคะแนนเฉลี่ยร้อยละ 48.02

มาตรฐานการเรียนรู้ มาตรฐาน ท 3.1 สามารถเลือกฟังและดูอย่างมีวิจารณญาณ และพูดแสดง
ความรู้ ความคิดและความรู้สึกในโอกาสต่าง ๆ อย่างมีวิจารณญาณและสร้างสรรค์มีคะแนนเฉลี่ย
ร้อยละ 68.55

มาตรฐานการเรียนรู้มาตรฐาน ท 4.1 เข้าใจธรรมชาติของภาษาและหลักภาษาไทย การ
เปลี่ยนแปลงของภาษาและพลังของภาษา ภูมิปัญญาทางภาษา และรักษาภาษาไทยไว้เป็นสมบัติของชาติ
มีคะแนนเฉลี่ยร้อยละ 43.05

มาตรฐานการเรียนรู้มาตรฐาน ท 5.1 เข้าใจและแสดงความคิดเห็นวิจารณ์วรรณคดี
และวรรณกรรมไทยอย่างเห็นคุณค่าและนำมาประยุกต์ใช้ในชีวิตจริง มีคะแนนเฉลี่ย ร้อยละ 58.25

ตารางที่ 20 ผลการทดสอบทางการศึกษาระดับชาตินิยมขั้นพื้นฐานชั้นมัธยมศึกษาปีที่ 3
ปีการศึกษา 2566 ภาพรวมระดับเขตพื้นที่การศึกษา กลุ่มสาระการเรียนรู้คณิตศาสตร์
แยกตามสาระการเรียนรู้

สาระการเรียนรู้	คะแนน เต็ม	ค่าสถิติ					
		ระดับเขตพื้นที่		ระดับสังกัด		ระดับประเทศ	
		Mean	S.D.	Mean	S.D.	Mean	S.D.
จำนวนและพีชคณิต	100.00	27.89	15.58	29.32	18.15	28.96	18.14
การวัดและเรขาคณิต	100.00	19.02	14.68	22.24	17.82	22.15	17.76
สถิติและความน่าจะเป็น	100.00	18.29	21.38	21.21	25.25	21.01	25.06

จากตารางที่ 20 ผลการทดสอบทางการศึกษาระดับชาตินิยมขั้นพื้นฐานชั้นมัธยมศึกษาปีที่ 3
ปีการศึกษา 2566 ภาพรวมระดับเขตพื้นที่การศึกษา กลุ่มสาระการเรียนรู้คณิตศาสตร์แยกตามสาระ
การเรียนรู้ พบว่า ทุกสาระการเรียนรู้มีคะแนนเฉลี่ยต่ำกว่าระดับประเทศ โดยสาระการเรียนรู้จำนวน
และพีชคณิต มีคะแนนเฉลี่ยร้อยละ 27.89 สาระการเรียนรู้ การวัดและเรขาคณิต มีคะแนนเฉลี่ยร้อยละ
19.02 และสาระการเรียนรู้การสถิติและความน่าจะเป็น มีคะแนนเฉลี่ยร้อยละ 18.29

ตารางที่ 21 ผลการทดสอบทางการศึกษาระดับชาตินิยมขั้นพื้นฐานชั้นมัธยมศึกษาปีที่ 3
ปีการศึกษา 2566 ภาพรวมระดับเขตพื้นที่การศึกษา กลุ่มสาระการเรียนรู้คณิตศาสตร์
แยกตามมาตรฐาน

มาตรฐานการเรียนรู้	คะแนน เต็ม	ค่าสถิติ					
		ระดับเขตพื้นที่		ระดับสังกัด		ระดับประเทศ	
		Mean	S.D.	Mean	S.D.	Mean	S.D.
มาตรฐาน ค 1.1	100.00	24.81	23.08	24.89	24.98	24.76	25.01
มาตรฐาน ค 1.2	100.00	29.25	30.88	27.11	30.14	27.16	30.13
มาตรฐาน ค 1.3	100.00	29.28	21.81	32.91	24.59	32.25	24.50
มาตรฐาน ค 2.1	100.00	19.50	28.70	21.23	29.84	21.15	29.80
มาตรฐาน ค 2.2	100.00	18.84	16.34	22.62	20.58	22.53	20.54
มาตรฐาน ค 3.1	100.00	17.47	23.67	20.70	27.83	20.42	27.57
มาตรฐาน ค 3.2	100.00	20.16	40.12	22.35	41.66	22.36	41.66

จากตารางที่ 21 ผลการทดสอบทางการศึกษาระดับชาติด้านพื้นฐานชั้นมัธยมศึกษาปีที่ 3 ปีการศึกษา 2566 ภาพรวมระดับเขตพื้นที่การศึกษา กลุ่มสาระการเรียนรู้คณิตศาสตร์แยกตาม มาตรฐานการเรียนรู้ พบว่ามาตรฐานที่มีคะแนนเฉลี่ยสูงกว่าระดับประเทศ มีอยู่ 1 มาตรฐานการเรียนรู้ ได้แก่

มาตรฐาน ค 1.3 ใช้นิพจน์ สมการ อสมการ และเมทริกซ์ อธิบายความสัมพันธ์หรือช่วยแก้ปัญหาที่กำหนดให้ มีคะแนนเฉลี่ยร้อยละ 29.28

ส่วนมาตรฐานการเรียนรู้ที่มีคะแนนเฉลี่ยต่ำกว่าระดับประเทศ ได้แก่

มาตรฐาน ค 1.1 เข้าใจความหลากหลายของการแสดงจำนวน ระบบจำนวน การดำเนินการของจำนวน ผลที่เกิดขึ้นจากการดำเนินการ สมบัติของการดำเนินการ และนำไปใช้ มีคะแนนเฉลี่ยร้อยละ 24.81

มาตรฐาน ค 1.2 เข้าใจและวิเคราะห์แบบรูป ความสัมพันธ์ ฟังก์ชัน ลำดับและอนุกรม และนำไปใช้ มีคะแนนเฉลี่ยร้อยละ 29.25

มาตรฐาน ค 2.1 เข้าใจพื้นฐานเกี่ยวกับการวัด วัดและคาดคะเนขนาดของสิ่งที่ต้องการวัด คะแนนเฉลี่ยร้อยละ 19.50

มาตรฐาน ค 2.2 เข้าใจและวิเคราะห์รูปเรขาคณิต สมบัติของรูปเรขาคณิต ความสัมพันธ์ระหว่างรูปเรขาคณิตและทฤษฎีบททางเรขาคณิต และนำไปใช้ มีคะแนนเฉลี่ยร้อยละ 18.84

มาตรฐาน ค 3.1 เข้าใจกระบวนการทางสถิติ และใช้ความรู้ทางสถิติในการแก้ปัญหา มีคะแนนเฉลี่ยร้อยละ 17.47 และ

มาตรฐาน ค 3.2 เข้าใจหลักการนับเบื้องต้น ความน่าจะเป็น และนำไปใช้ มีคะแนนเฉลี่ยร้อยละ 20.16

ตารางที่ 22 ผลการทดสอบทางการศึกษาระดับชาตินิยมขั้นพื้นฐานชั้นมัธยมศึกษาปีที่ 3
ปีการศึกษา 2566 ภาพรวมระดับเขตพื้นที่การศึกษากลุ่มสาระการเรียนรู้วิทยาศาสตร์
และเทคโนโลยี แยกตามสาระการเรียนรู้

สาระการเรียนรู้	คะแนน เต็ม	ค่าสถิติ					
		ระดับเขตพื้นที่		ระดับสังกัด		ระดับประเทศ	
		Mean	S.D.	Mean	S.D.	Mean	S.D.
วิทยาศาสตร์ชีวภาพ	100.00	27.62	14.82	29.13	15.78	29.12	15.78
วิทยาศาสตร์กายภาพ	100.00	25.65	10.99	27.21	12.39	27.09	13.38
วิทยาศาสตร์โลกและอวกาศ	100.00	34.02	16.03	32.72	16.70	32.33	16.67
เทคโนโลยี	100.00	38.76	24.91	39.38	25.41	39.00	25.52

จากตารางที่ 22 ผลการทดสอบทางการศึกษาระดับชาตินิยมขั้นพื้นฐานชั้นมัธยมศึกษาปีที่ 3
ปีการศึกษา 2566 ภาพรวมระดับเขตพื้นที่การศึกษา กลุ่มสาระการเรียนรู้วิทยาศาสตร์และเทคโนโลยี
แยกตามสาระการเรียนรู้ พบว่าสาระการเรียนรู้ที่มีคะแนนเฉลี่ยสูงกว่าระดับประเทศ อยู่ 1 สาระการ
เรียนรู้ ได้แก่ สาระการเรียนรู้วิทยาศาสตร์โลกและอวกาศ มีคะแนนเฉลี่ยร้อยละ 34.02
ส่วนสาระการเรียนรู้ที่เหลือต่ำกว่าคะแนนเฉลี่ยระดับประเทศทั้งหมด ได้แก่ ได้แก่สาระการเรียนรู้
วิทยาศาสตร์ชีวภาพ มีคะแนนเฉลี่ยร้อยละ 27.62 สาระการเรียนรู้วิทยาศาสตร์กายภาพ มีคะแนน
เฉลี่ยร้อยละ 25.65 และสาระการเรียนรู้เทคโนโลยี มีคะแนนเฉลี่ยร้อยละ 38.76

ตารางที่ 23 ผลการทดสอบทางการศึกษาระดับชาตินิยมขั้นพื้นฐานชั้นมัธยมศึกษาปีที่ 3

ปีการศึกษา 2566 ภาพรวมระดับเขตพื้นที่การศึกษา กลุ่มสาระการเรียนรู้วิทยาศาสตร์
และเทคโนโลยี แยกตามมาตรฐาน

มาตรฐานการเรียนรู้	คะแนน เต็ม	ค่าสถิติ					
		ระดับเขตพื้นที่		ระดับสังกัด		ระดับประเทศ	
		Mean	S.D.	Mean	S.D.	Mean	S.D.
มาตรฐาน ว 1.1	100.00	41.31	49.24	42.35	49.41	42.48	49.43
มาตรฐาน ว 1.2	100.00	22.04	19.02	23.77	19.69	23.79	19.68
มาตรฐาน ว 1.3	100.00	31.72	23.92	33.07	24.61	32.96	24.64
มาตรฐาน ว 2.1	100.00	26.14	19.25	27.78	20.34	27.64	20.32
มาตรฐาน ว 2.2	100.00	31.42	20.77	32.97	22.03	32.76	20.02
มาตรฐาน ว 2.3	100.00	19.90	15.49	21.40	16.34	21.38	16.34
มาตรฐาน ว 3.1	100.00	24.31	28.99	21.68	28.11	21.51	27.98
มาตรฐาน ว 3.2	100.00	37.57	19.40	36.77	20.27	36.30	20.27
มาตรฐาน ว 4.1	100.00	23.79	30.93	26.21	32.08	26.28	32.13
มาตรฐาน ว 4.2	100.00	53.73	36.73	52.56	37.93	51.73	38.04

จากตารางที่ 23 ผลการทดสอบทางการศึกษาระดับชาตินิยมขั้นพื้นฐานชั้นมัธยมศึกษาปีที่ 3 ปีการศึกษา 2566 ภาพรวมระดับเขตพื้นที่การศึกษา กลุ่มสาระการเรียนรู้วิทยาศาสตร์และเทคโนโลยี แยกตามมาตรฐานการเรียนรู้ พบว่ามาตรฐานการเรียนรู้ที่มีคะแนนเฉลี่ยสูงกว่าระดับประเทศ อยู่ 3 มาตรฐานการเรียนรู้ ได้แก่

มาตรฐาน ว 3.1 เข้าใจองค์ประกอบ ลักษณะ กระบวนการเกิด และวิวัฒนาการของเอกภพ กาแล็กซีดาวฤกษ์และระบบสุริยะ รวมทั้งปฏิสัมพันธ์ภายในระบบสุริยะ ที่ส่งผลต่อสิ่งมีชีวิต และการประยุกต์ใช้เทคโนโลยีอวกาศ มีคะแนนเฉลี่ยร้อยละ 24.31

มาตรฐาน ว 3.2 เข้าใจองค์ประกอบและความสัมพันธ์ของระบบโลก กระบวนการเปลี่ยนแปลง ภายในโลก และบนผิวโลก ธรณีพิบัติภัย กระบวนการเปลี่ยนแปลงลมฟ้า อากาศและ ภูมิอากาศโลก รวมทั้งผลต่อสิ่งมีชีวิตและสิ่งแวดล้อม มีคะแนนเฉลี่ยร้อยละ 37.57

มาตรฐาน ว 4.2 เข้าใจและใช้แนวคิดเชิงคำนวณในการแก้ปัญหาที่พบในชีวิตจริงอย่างเป็น ขั้นตอนและเป็นระบบ ใช้เทคโนโลยีสารสนเทศและการสื่อสารในการเรียนรู้ การทำงาน และการแก้ปัญหาได้อย่างมีประสิทธิภาพ รู้เท่าทัน และมีจริยธรรม มีคะแนนเฉลี่ยร้อยละ 53.73

ส่วนมาตรฐานการเรียนรู้ที่เหลือมีคะแนนเฉลี่ยต่ำกว่าระดับสังกัดและระดับประเทศ ทั้งหมด
ได้แก่

มาตรฐาน ว 1.1 เข้าใจความหลากหลายของระบบนิเวศความสัมพันธ์ระหว่างสิ่งมีชีวิตกับ
สิ่งมีชีวิตและความสัมพันธ์ระหว่างสิ่งมีชีวิตกับสิ่งมีชีวิตต่างๆ ในระบบนิเวศ การถ่ายทอด พลังงานการ
เปลี่ยนแปลงแทนที่ในระบบนิเวศ ความหมายของประชากร ปัญหาและผลกระทบที่มีต่อ
ทรัพยากรธรรมชาติและสิ่งแวดล้อม แนวทางในการอนุรักษ์ทรัพยากรธรรมชาติและการแก้ไขปัญหา
สิ่งแวดล้อม รวมทั้งนำความรู้ไปใช้ประโยชน์ มีคะแนนเฉลี่ยร้อยละ 41.31

มาตรฐาน ว 1.2 เข้าใจสมบัติของสิ่งมีชีวิต หน่วยพื้นฐานของสิ่งมีชีวิต การลำเลียงสารเข้าและ
ออกจากเซลล์ ความสัมพันธ์ของโครงสร้าง และหน้าที่ของระบบต่าง ๆ ของสัตว์และมนุษย์ที่ทำงาน
สัมพันธ์กัน ความสัมพันธ์ของโครงสร้าง และหน้าที่ของอวัยวะต่าง ๆ ของพืชที่ทำงานสัมพันธ์กัน รวมทั้ง
นำความรู้ไปใช้ประโยชน์ มีคะแนนเฉลี่ยร้อยละ 22.04

มาตรฐาน ว 1.3 เข้าใจกระบวนการและความสำคัญของการถ่ายทอดลักษณะทางพันธุกรรม
สารพันธุกรรม การเปลี่ยนแปลงทางพันธุกรรมที่มีผลต่อสิ่งมีชีวิต ความหลากหลาย ทางชีวภาพและ
วิวัฒนาการของสิ่งมีชีวิต รวมทั้งนำความรู้ไปใช้ประโยชน์ มีคะแนนเฉลี่ยร้อยละ 31.72

มาตรฐาน ว 2.1 เข้าใจสมบัติของสสาร องค์ประกอบของสสาร ความสัมพันธ์ระหว่างสมบัติ
ของ สสารกับโครงสร้างและแรงยึดเหนี่ยวระหว่างอนุภาค หลักและธรรมชาติ ของการเปลี่ยนแปลง
สถานะของสสาร การเกิดสารละลาย และการเกิด ปฏิกิริยาเคมี มีคะแนนเฉลี่ยร้อยละ 26.14

มาตรฐาน ว 2.2 เข้าใจธรรมชาติของแรงในชีวิตประจำวัน ผลของแรงที่กระทำต่อวัตถุ ลักษณะ
การเคลื่อนที่แบบต่าง ๆ ของวัตถุรวมทั้งนำความรู้ไปใช้ประโยชน์ มีคะแนนเฉลี่ยร้อยละ 31.42

มาตรฐาน ว 2.3 เข้าใจความหมายของพลังงาน การเปลี่ยนแปลงและการถ่ายโอนพลังงาน
ปฏิสัมพันธ์ระหว่างสสารและพลังงาน พลังงานในชีวิตประจำวัน ธรรมชาติของ คลื่น ปรากฏการณ์ที่
เกี่ยวข้องกับเสียง แสง และคลื่นแม่เหล็กไฟฟ้า รวมทั้ง นำความรู้ไปใช้ประโยชน์ มีคะแนนเฉลี่ยร้อยละ
19.90 และ

มาตรฐาน ว 4.1 เข้าใจแนวคิดหลักของเทคโนโลยีเพื่อการดำรงชีวิตในสังคมที่มีการ
เปลี่ยนแปลง อย่างรวดเร็ว ใช้ความรู้และทักษะทางด้านวิทยาศาสตร์คณิตศาสตร์และ ศาสตร์อื่น ๆ เพื่อ
แก้ปัญหาหรือพัฒนางานอย่างมีความคิดสร้างสรรค์ ด้วยกระบวนการออกแบบเชิงวิศวกรรม เลือกใช้
เทคโนโลยีอย่างเหมาะสม โดยคำนึงถึงผลกระทบต่อชีวิต สังคม และสิ่งแวดล้อม มีคะแนนเฉลี่ย
ร้อยละ 23.79

ตารางที่ 24 ผลการทดสอบทางการศึกษาระดับชาตินิยมขั้นพื้นฐานชั้นมัธยมศึกษาปีที่ 3

ปีการศึกษา 2566 ภาพรวมระดับเขตพื้นที่การศึกษากลุ่มสาระการเรียนรู้ภาษาอังกฤษ
แยกตามสาระการเรียนรู้

สาระการเรียนรู้	คะแนน เต็ม	ค่าสถิติ					
		ระดับเขตพื้นที่		ระดับสังกัด		ระดับประเทศ	
		Mean	S.D.	Mean	S.D.	Mean	S.D.
ภาษาเพื่อการสื่อสาร	100.00	28.62	10.73	30.86	14.56	31.24	15.17
ภาษาและวัฒนธรรม	100.00	32.66	18.84	33.85	20.88	34.02	21.22

จากตารางที่ 24 ผลการทดสอบทางการศึกษาระดับชาตินิยมขั้นพื้นฐานชั้นมัธยมศึกษาปีที่ 3
ปีการศึกษา 2566 ภาพรวมระดับเขตพื้นที่การศึกษา กลุ่มสาระการเรียนรู้ภาษาอังกฤษแยกตามสาระ
การเรียนรู้ พบว่าทุกสาระการเรียนรู้มีคะแนนต่ำกว่าระดับประเทศ ได้แก่ สาระการเรียนรู้ภาษาและ
วัฒนธรรม มีคะแนนเฉลี่ยร้อยละ 28.62 และสาระการเรียนรู้ภาษาเพื่อการสื่อสาร มีคะแนนเฉลี่ย
ร้อยละ 32.66

ตารางที่ 25 ผลการทดสอบทางการศึกษาระดับชาตินิยมขั้นพื้นฐานชั้นมัธยมศึกษาปีที่ 3

ปีการศึกษา 2566 ภาพรวมระดับเขตพื้นที่การศึกษา กลุ่มสาระการเรียนรู้ภาษาอังกฤษ
แยกตามมาตรฐาน

มาตรฐานการเรียนรู้	คะแนน เต็ม	ค่าสถิติ					
		ระดับเขตพื้นที่		ระดับสังกัด		ระดับประเทศ	
		Mean	S.D.	Mean	S.D.	Mean	S.D.
มาตรฐาน ต 1.1	100.00	29.00	14.52	31.22	17.21	31.56	17.69
มาตรฐาน ต 1.2	100.00	26.89	18.42	30.00	22.04	30.61	22.64
มาตรฐาน ต 1.3	100.00	29.71	17.67	31.09	19.44	31.32	19.75
มาตรฐาน ต 2.1	100.00	41.76	33.98	42.03	33.42	42.00	33.46
มาตรฐาน ต 2.2	100.00	28.10	21.64	29.76	24.32	30.03	24.71

จากตารางที่ 25 ผลการทดสอบทางการศึกษาระดับชาตินี้พื้นฐานชั้นมัธยมศึกษาปีที่ 3 ปีการศึกษา 2566 ภาพรวมระดับเขตพื้นที่การศึกษา กลุ่มสาระการเรียนรู้ภาษาอังกฤษแยกตามมาตรฐานการเรียนรู้ พบว่าทุกมาตรฐานมีคะแนนต่ำกว่าระดับประเทศ ได้แก่

มาตรฐานการเรียนรู้ ต 1.1 เข้าใจและตีความเรื่องที่ฟังและอ่านจากสื่อประเภทต่าง ๆ และแสดงความคิดเห็นอย่างมีเหตุผล มีคะแนนเฉลี่ยร้อยละ 29.00

มาตรฐานการเรียนรู้ ต 1.2 มีทักษะการสื่อสารทางภาษาในการแลกเปลี่ยนข้อมูลข่าวสาร แสดงความรู้สึก และความคิดเห็นอย่างมีประสิทธิภาพ มีคะแนนเฉลี่ยร้อยละ 26.89

มาตรฐานการเรียนรู้ ต 1.3 นำเสนอข้อมูลข่าวสาร ความคิดรวบยอด และความคิดเห็นในเรื่องต่าง ๆ โดยการพูดและการเขียน มีคะแนนเฉลี่ยร้อยละ 29.71

มาตรฐานการเรียนรู้ ต 2.1 เข้าใจความสัมพันธ์ระหว่างภาษากับวัฒนธรรมของเจ้าของภาษา และนำไปใช้ ได้อย่างเหมาะสมกับกาลเทศะ มีคะแนนเฉลี่ยร้อยละ 41.76

มาตรฐานการเรียนรู้ ต 2.2 เข้าใจความเหมือนและความแตกต่างระหว่างภาษาและวัฒนธรรมของเจ้าของภาษากับภาษาและวัฒนธรรมไทย และนำมาใช้อย่างถูกต้องและเหมาะสม มีคะแนนเฉลี่ยร้อยละ 28.10

ตารางที่ 26 ผลการทดสอบทางการศึกษาระดับชาตินี้พื้นฐานชั้นมัธยมศึกษาปีที่ 6 ปีการศึกษา 2566 ภาพรวมระดับโรงเรียน กลุ่มสาระการเรียนรู้ภาษาไทย แยกตามสาระการเรียนรู้

สาระการเรียนรู้	คะแนน เต็ม	ค่าสถิติ					
		ระดับโรงเรียน		ระดับสังกัด		ระดับประเทศ	
		Mean	S.D.	Mean	S.D.	Mean	S.D.
การอ่าน	100.00	45.98	14.49	49.41	18.79	47.75	19.06
การเขียน	100.00	34.09	12.24	45.15	20.42	43.40	20.44
การฟัง การดู และการพูด	100.00	73.81	32.56	68.49	24.58	67.00	25.41
หลักการใช้ภาษาไทย	100.00	21.43	9.05	28.23	12.31	27.41	12.21
วรรณคดีและวรรณกรรม	100.00	25.32	9.83	39.20	18.98	37.63	18.99

จากตารางที่ 26 ผลการทดสอบทางการศึกษาระดับชาตินี้พื้นฐานชั้นมัธยมศึกษาปีที่ 6 ปีการศึกษา 2566 ภาพรวมระดับโรงเรียน พบว่า มี 1 กลุ่มสาระการเรียนรู้ที่มีคะแนนเฉลี่ยสูงกว่าระดับประเทศ ได้แก่ สาระการเรียนรู้ สาระการฟัง การดู และการพูด มีคะแนนเฉลี่ยร้อยละ 73.81

ส่วนสาระการเรียนรู้ที่เหลือมีคะแนนเฉลี่ยต่ำกว่าระดับประเทศ ได้แก่ สาระการเรียนรู้การอ่าน มีคะแนนเฉลี่ยร้อยละ 45.98 สาระการเรียนรู้การเขียน มีคะแนนเฉลี่ยร้อยละ 34.09 สาระการเรียนรู้หลักการใช้ภาษาไทย มีคะแนนเฉลี่ยร้อยละ 21.43 และสาระการเรียนรู้วรรณคดีและวรรณกรรม มีคะแนนเฉลี่ยร้อยละ 25.32

ตารางที่ 27 ผลการทดสอบทางการศึกษาระดับชาติด้านพื้นฐานชั้นมัธยมศึกษาปีที่ 6

ปีการศึกษา 2566 ภาพรวมระดับโรงเรียน กลุ่มสาระการเรียนรู้ภาษาไทย

แยกตามมาตรฐาน

มาตรฐานการเรียนรู้	คะแนน เต็ม	ค่าสถิติ					
		ระดับโรงเรียน		ระดับสังกัด		ระดับประเทศ	
		Mean	S.D.	Mean	S.D.	Mean	S.D.
มาตรฐาน ท 1.1	100.00	45.98	14.49	49.41	18.79	47.75	19.06
มาตรฐาน ท 2.1	100.00	34.09	12.24	45.15	20.42	43.40	20.44
มาตรฐาน ท 3.1	100.00	73.81	32.56	68.49	24.58	67.00	25.41
มาตรฐาน ท 4.1	100.00	21.43	9.05	28.23	12.31	27.41	12.21
มาตรฐาน ท 5.1	100.00	25.32	9.83	39.20	18.98	37.63	18.99

จากตารางที่ 27 ผลการทดสอบทางการศึกษาระดับชาติด้านพื้นฐานชั้นมัธยมศึกษาปีที่ 6 ปีการศึกษา 2566 ภาพรวมระดับโรงเรียน กลุ่มสาระการเรียนรู้ภาษาไทยแยกตามมาตรฐานการเรียนรู้พบว่า มี 1 มาตรฐานการเรียนรู้ที่มีคะแนนสูงกว่าระดับประเทศ ได้แก่

มาตรฐานการเรียนรู้ มาตรฐาน ท 3.1 สามารถเลือกฟังและดูอย่างมีวิจารณญาณ และพูดแสดงความรู้ ความคิดและความรู้สึกในโอกาสต่าง ๆ อย่างมีวิจารณญาณและสร้างสรรค์มีคะแนนเฉลี่ยร้อยละ 73.81

ส่วนมาตรฐานที่เหลือมีคะแนนเฉลี่ยต่ำกว่าระดับประเทศ ได้แก่

มาตรฐานการเรียนรู้ ท 1.1 ใช้กระบวนการอ่านสร้างความรู้และความคิดเพื่อนำไปใช้ตัดสินใจ แก้ปัญหาในการดำเนินชีวิตและมีนิสัยรักการอ่าน มีคะแนนเฉลี่ยร้อยละ 45.98

มาตรฐานการเรียนรู้มาตรฐาน ท 2.1 ใช้กระบวนการเขียนเขียนสื่อสาร เขียนเรียงความย่อความ และเขียนเรื่องราวในรูปแบบต่าง ๆ เขียนรายงานข้อมูลสารสนเทศและรายงานการศึกษาค้นคว้าอย่างมีประสิทธิภาพ มีคะแนนเฉลี่ยร้อยละ 34.09

มาตรฐานการเรียนรู้มาตรฐาน ท 4.1 เข้าใจธรรมชาติของภาษาและหลักภาษาไทยการเปลี่ยนแปลงของภาษาและพลังของภาษา ภูมิปัญญาทางภาษา และรักษาภาษาไทยไว้เป็นสมบัติของชาติ มีคะแนนเฉลี่ยต่ำกว่าระดับประเทศ ร้อยละ 21.43

มาตรฐานการเรียนรู้มาตรฐาน ท 5.1 เข้าใจและแสดงความคิดเห็น วิเคราะห์วรรณคดีและวรรณกรรมไทยอย่างเห็นคุณค่าและนำมาประยุกต์ใช้ในชีวิตจริง มีคะแนนเฉลี่ย ร้อยละ 25.32

ตารางที่ 28 ผลการทดสอบทางการศึกษาระดับชาตินำพื้นฐานชั้นมัธยมศึกษาปีที่ 6

การศึกษา 2566 ภาพรวมระดับโรงเรียน กลุ่มสาระการเรียนรู้คณิตศาสตร์
แยกตามสาระการเรียนรู้

สาระการเรียนรู้	คะแนน เต็ม	ค่าสถิติ					
		ระดับโรงเรียน		ระดับสังกัด		ระดับประเทศ	
		Mean	S.D.	Mean	S.D.	Mean	S.D.
จำนวนและพีชคณิต	100.00	11.11	7.61	18.52	13.89	18.06	13.57
สถิติและความน่าจะเป็น	100.00	14.69	6.00	23.30	16.88	22.47	16.41

จากตารางที่ 28 ผลการทดสอบทางการศึกษาระดับชาตินำพื้นฐานชั้นมัธยมศึกษาปีที่ 6 ปีการศึกษา 2566 ภาพรวมระดับโรงเรียน กลุ่มสาระการเรียนรู้คณิตศาสตร์แยกตามสาระการเรียนรู้พบว่า ทุกสาระการเรียนรู้ที่เหลือมีคะแนนเฉลี่ยร้อยละต่ำกว่าระดับประเทศทั้งหมด

ตารางที่ 29 ผลการทดสอบทางการศึกษาระดับชาตินำพื้นฐานชั้นมัธยมศึกษาปีที่ 6

ปีการศึกษา 2566 ภาพรวมระดับโรงเรียน กลุ่มสาระการเรียนรู้คณิตศาสตร์
แยกตามมาตรฐาน

มาตรฐานการเรียนรู้	คะแนน เต็ม	ค่าสถิติ					
		ระดับเขตพื้นที่		ระดับสังกัด		ระดับประเทศ	
		Mean	S.D.	Mean	S.D.	Mean	S.D.
มาตรฐาน ค 1.1	100.00	9.02	11.50	19.71	20.44	19.12	20.03
มาตรฐาน ค 1.2	100.00	13.35	11.79	17.07	16.00	16.68	15.73
มาตรฐาน ค 1.3	100.00	7.14	25.75	20.27	34.94	20.19	34.92
มาตรฐาน ค 3.1	100.00	13.64	8.93	26.06	20.01	25.07	19.52
มาตรฐาน ค 3.2	100.00	16.48	10.43	18.62	21.03	18.08	20.66

จากตารางที่ 29 ผลการทดสอบทางการศึกษาระดับชาติขั้นพื้นฐานชั้นมัธยมศึกษาปีที่ 6 ปีการศึกษา 2566 ภาพรวมระดับเขตพื้นที่การศึกษา กลุ่มสาระการเรียนรู้คณิตศาสตร์แยกตามมาตรฐานการเรียนรู้ พบว่าทุกมาตรฐานการเรียนรู้ที่มีคะแนนเฉลี่ยต่ำกว่าระดับประเทศทั้งหมด มาตรฐานการเรียนรู้ ได้แก่

มาตรฐาน ค 1.1 เข้าใจความหลากหลายของการแสดงจำนวน ระบบจำนวน การดำเนินการของจำนวน ผลที่เกิดขึ้นจากการดำเนินการ สมบัติของการดำเนินการ และนำไปใช้ มีคะแนนเฉลี่ยร้อยละ 9.02

มาตรฐาน ค 1.2 เข้าใจและวิเคราะห์แบบรูป ความสัมพันธ์ ฟังก์ชัน ลำดับและอนุกรม และนำไปใช้ มีคะแนนเฉลี่ยร้อยละ 13.35

มาตรฐาน ค 1.3 ใช้นิพจน์ สมการ อสมการ และเมทริกซ์ อธิบายความสัมพันธ์หรือช่วยแก้ปัญหาที่กำหนดให้ มีคะแนนเฉลี่ยร้อยละ 7.14

มาตรฐาน ค 3.1 เข้าใจกระบวนการทางสถิติ และใช้ความรู้ทางสถิติในการแก้ปัญหา มีคะแนนเฉลี่ยร้อยละ 13.64 และ

มาตรฐาน ค 3.2 เข้าใจหลักการนับเบื้องต้น ความน่าจะเป็น และนำไปใช้ มีคะแนนเฉลี่ยร้อยละ 16.48

ตารางที่ 30 ผลการทดสอบทางการศึกษาระดับชาติขั้นพื้นฐานชั้นมัธยมศึกษาปีที่ 6

ปีการศึกษา 2566 ภาพรวมระดับโรงเรียนกลุ่มสาระการเรียนรู้วิทยาศาสตร์และเทคโนโลยีแยกตามสาระการเรียนรู้

สาระการเรียนรู้	คะแนนเต็ม	ค่าสถิติ					
		ระดับเขตพื้นที่		ระดับสังกัด		ระดับประเทศ	
		Mean	S.D.	Mean	S.D.	Mean	S.D.
วิทยาศาสตร์ชีวภาพ	100.00	18.03	15.45	28.89	15.78	28.41	15.68
วิทยาศาสตร์กายภาพ	100.00	31.62	8.68	27.57	12.02	27.27	11.88
วิทยาศาสตร์โลกและอวกาศ	100.00	28.57	24.18	30.63	17.87	30.36	17.85
เทคโนโลยี	100.00	38.57	14.07	37.39	23.32	36.23	23.15

จากตารางที่ 30 ผลการทดสอบทางการศึกษาระดับชาติขั้นพื้นฐานชั้นมัธยมศึกษาปีที่ 6 ปีการศึกษา 2566 ภาพรวมระดับเขตพื้นที่การศึกษา กลุ่มสาระการเรียนรู้วิทยาศาสตร์และเทคโนโลยีแยกตามสาระการเรียนรู้ พบว่ามี 2 สาระการเรียนรู้ มีคะแนนเฉลี่ยสูงกว่าระดับประเทศ ได้แก่ สาระ

สาระการเรียนรู้วิทยาศาสตร์กายภาพ มีคะแนนเฉลี่ยร้อยละ 31.62 และ สาระการเรียนรู้เทคโนโลยี มีคะแนนเฉลี่ย ร้อยละ 38.57 ส่วนสาระการเรียนรู้ที่เหลือมีคะแนนเฉลี่ยต่ำกว่าระดับประเทศทั้งหมด ได้แก่ สาระการเรียนรู้วิทยาศาสตร์ชีวภาพ มีคะแนนเฉลี่ยร้อยละ 18.03 และสาระการเรียนรู้วิทยาศาสตร์โลกและอวกาศ มีคะแนนเฉลี่ยร้อยละ 28.57

ตารางที่ 31 ผลการทดสอบทางการศึกษาระดับชาติด้านพื้นฐานชั้นมัธยมศึกษาปีที่ 6 ปีการศึกษา 2566
ภาพรวมระดับโรงเรียน กลุ่มสาระการเรียนรู้วิทยาศาสตร์แยกตามมาตรฐาน

มาตรฐานการเรียนรู้	คะแนน เต็ม	ค่าสถิติ					
		ระดับเขตพื้นที่		ระดับสังกัด		ระดับประเทศ	
		Mean	S.D.	Mean	S.D.	Mean	S.D.
มาตรฐาน ว 1.1	100.00	10.71	20.52	32.18	32.36	31.47	32.22
มาตรฐาน ว 1.2	100.00	22.78	19.76	30.55	20.14	30.08	20.03
มาตรฐาน ว 1.3	100.00	10.71	20.52	20.48	28.26	20.17	28.13
มาตรฐาน ว 2.1	100.00	24.68	11.59	25.99	16.06	25.74	15.95
มาตรฐาน ว 2.2	100.00	26.19	28.67	24.07	25.08	23.77	24.95
มาตรฐาน ว 2.3	100.00	42.77	16.28	31.05	18.78	30.68	18.66
มาตรฐาน ว 3.1	100.00	28.57	31.13	23.45	30.01	22.88	29.82
มาตรฐาน ว 3.2	100.00	28.57	24.84	33.41	21.42	33.26	21.44
มาตรฐาน ว 4.1	100.00	17.86	23.96	31.18	29.50	30.03	29.26
มาตรฐาน ว 4.2	100.00	52.38	16.50	43.60	33.16	42.36	33.08

จากตารางที่ 31 ผลการทดสอบทางการศึกษาระดับชาติด้านพื้นฐานชั้นมัธยมศึกษาปีที่ 6 ปีการศึกษา 2566 ภาพรวมระดับเขตพื้นที่การศึกษา กลุ่มสาระการเรียนรู้วิทยาศาสตร์และเทคโนโลยี แยกตามมาตรฐานการเรียนรู้ พบว่ามาตรฐานการเรียนรู้คะแนนเฉลี่ยสูงกว่าระดับสังกัดและระดับประเทศ มีทั้งหมด 4 มาตรฐานการเรียนรู้ ได้แก่

มาตรฐาน ว 2.2 เข้าใจธรรมชาติของแรงในชีวิตประจำวัน ผลของแรงที่กระทำต่อวัตถุ ลักษณะการเคลื่อนที่แบบต่าง ๆ ของวัตถุรวมทั้งนำความรู้ไปใช้ประโยชน์ มีคะแนนเฉลี่ยร้อยละ 26.19

มาตรฐาน ว 2.3 เข้าใจความหมายของพลังงาน การเปลี่ยนแปลงและการถ่ายโอนพลังงาน ปฏิสัมพันธ์ระหว่างสสารและพลังงาน พลังงานในชีวิตประจำวัน ธรรมชาติของ คลื่น ปรากฏการณ์ที่เกี่ยวข้องกับเสียง แสง และคลื่นแม่เหล็กไฟฟ้า รวมทั้ง นำความรู้ไปใช้ประโยชน์ มีคะแนนเฉลี่ย

ร้อยละ 42.77

มาตรฐาน ว 3.1 เข้าใจองค์ประกอบ ลักษณะ กระบวนการเกิด และวิวัฒนาการของเอกภพ กาแล็กซีดาวฤกษ์และระบบสุริยะ รวมทั้งปฏิสัมพันธ์ภายในระบบสุริยะ ที่ส่งผลต่อสิ่งมีชีวิต และการประยุกต์ใช้เทคโนโลยีอวกาศ มีคะแนนเฉลี่ยร้อยละ 28.57

มาตรฐาน ว 4.2 เข้าใจและใช้แนวคิดเชิงคำนวณในการแก้ปัญหาที่พบในชีวิตจริงอย่างเป็นขั้นตอนและเป็นระบบ ใช้เทคโนโลยีสารสนเทศและการสื่อสารในการเรียนรู้ การทำงาน และการแก้ปัญหาได้อย่างมีประสิทธิภาพ รู้เท่าทัน และมีจริยธรรม มีคะแนนเฉลี่ยร้อยละ 52.38

ส่วนมาตรฐานการเรียนรู้ที่ต่ำกว่าระดับประเทศ ได้แก่

มาตรฐาน ว 1.1 เข้าใจความหลากหลายของระบบนิเวศความสัมพันธ์ระหว่างสิ่งไม่มีชีวิตกับสิ่งมีชีวิตและความสัมพันธ์ระหว่างสิ่งมีชีวิตกับสิ่งมีชีวิตต่างๆ ในระบบนิเวศ การถ่ายทอด พลังงานการเปลี่ยนแปลงแทนที่ในระบบนิเวศ ความหมายของประชากร ปัญหาและผลกระทบที่มีต่อทรัพยากรธรรมชาติและสิ่งแวดล้อม แนวทางในการอนุรักษ์ทรัพยากรธรรมชาติและการแก้ไขปัญหาสิ่งแวดล้อม รวมทั้งนำความรู้ไปใช้ประโยชน์ มีคะแนนเฉลี่ยร้อยละ 10.71

มาตรฐาน ว 1.2 เข้าใจสมบัติของสิ่งมีชีวิต หน่วยพื้นฐานของสิ่งมีชีวิต การลำเลียงสารเข้าและออกจากเซลล์ ความสัมพันธ์ของโครงสร้าง และหน้าที่ของระบบต่าง ๆ ของสัตว์และมนุษย์ที่ทำงานสัมพันธ์กัน ความสัมพันธ์ของโครงสร้าง และหน้าที่ของอวัยวะต่าง ๆ ของพืชที่ทำงานสัมพันธ์กัน รวมทั้งนำความรู้ไปใช้ประโยชน์ มีคะแนนเฉลี่ยร้อยละ 22.78

มาตรฐาน ว 1.3 เข้าใจกระบวนการและความสำคัญของการถ่ายทอดลักษณะทางพันธุกรรม สารพันธุกรรม การเปลี่ยนแปลงทางพันธุกรรมที่มีผลต่อสิ่งมีชีวิต ความหลากหลาย ทางชีวภาพและวิวัฒนาการของสิ่งมีชีวิต รวมทั้งนำความรู้ไปใช้ประโยชน์ มีคะแนนเฉลี่ยร้อยละ 10.71

มาตรฐาน ว 2.1 เข้าใจสมบัติของสสาร องค์ประกอบของสสาร ความสัมพันธ์ระหว่างสมบัติของ สสารกับโครงสร้างและแรงยึดเหนี่ยวระหว่างอนุภาค หลักและธรรมชาติ ของการเปลี่ยนแปลง สถานะของสสาร การเกิดสารละลาย และการเกิด ปฏิกริยาเคมี มีคะแนนเฉลี่ยร้อยละ 24.68

มาตรฐาน ว 3.2 เข้าใจองค์ประกอบและความสัมพันธ์ของระบบโลก กระบวนการเปลี่ยนแปลง ภายในโลก และบนผิวโลก ธรณีพิบัติภัย กระบวนการเปลี่ยนแปลงลมฟ้า อากาศและภูมิอากาศโลก รวมทั้งผลต่อสิ่งมีชีวิตและสิ่งแวดล้อม มีคะแนนเฉลี่ยร้อยละ 28.57

มาตรฐาน ว 4.1 เข้าใจแนวคิดหลักของเทคโนโลยีเพื่อการดำรงชีวิตในสังคมที่มีการเปลี่ยนแปลง อย่างรวดเร็ว ใช้ความรู้และทักษะทางด้านวิทยาศาสตร์คณิตศาสตร์และ ศาสตร์อื่น ๆ เพื่อแก้ปัญหาหรือพัฒนางานอย่างมีความคิดสร้างสรรค์ ด้วยกระบวนการออกแบบเชิงวิศวกรรม เลือกใช้เทคโนโลยีอย่างเหมาะสม โดยคำนึงถึงผลกระทบต่อชีวิต สังคม และสิ่งแวดล้อม มีคะแนนเฉลี่ย ร้อยละ 17.86

ตารางที่ 32 ผลการทดสอบทางการศึกษาระดับชาตินิยมขั้นพื้นฐานชั้นมัธยมศึกษาปีที่ 6
ปีการศึกษา 2566 ภาพรวมระดับโรงเรียนกลุ่มสาระการเรียนรู้สังคมศึกษาฯ
แยกตามสาระการเรียนรู้

สาระการเรียนรู้	คะแนน เต็ม	ค่าสถิติ					
		ระดับโรงเรียน		ระดับสังกัด		ระดับประเทศ	
		Mean	S.D.	Mean	S.D.	Mean	S.D.
ศาสนา ศีลธรรม จริยธรรม	100.00	30.27	8.65	39.35	14.87	38.62	14.92
หน้าที่พลเมือง วัฒนธรรม และการดำเนินชีวิตในสังคม	100.00	36.43	13.22	38.18	15.70	37.20	15.72
เศรษฐศาสตร์	100.00	35.63	16.30	36.45	15.69	35.73	15.70
ประวัติศาสตร์	100.00	19.46	6.54	23.62	11.45	23.52	11.45
ภูมิศาสตร์	100.00	26.88	12.16	31.20	13.26	30.67	13.25

จากตารางที่ 32 ผลการทดสอบทางการศึกษาระดับชาตินิยมขั้นพื้นฐานชั้นมัธยมศึกษาปีที่ 6
ปีการศึกษา 2566 ภาพรวมระดับโรงเรียนพบว่าทุกสาระการเรียนรู้มีคะแนนเฉลี่ยต่ำกว่าระดับประเทศ
ทั้งหมด โดยสาระการเรียนรู้ ศาสนา ศีลธรรม จริยธรรม มีคะแนนเฉลี่ยร้อยละ 30.27 สาระการเรียนรู้
หน้าที่พลเมือง วัฒนธรรมและการดำเนินชีวิตในสังคม มีคะแนนเฉลี่ยร้อยละ 36.43 สาระการเรียนรู้
เศรษฐศาสตร์ มีคะแนนเฉลี่ยร้อยละ 35.63 สาระการเรียนรู้ประวัติศาสตร์ มีคะแนนเฉลี่ยร้อยละ
19.46 และสาระการเรียนรู้ภูมิศาสตร์ มีคะแนนเฉลี่ยร้อยละ 26.88

ตารางที่ 33 ผลการทดสอบทางการศึกษาระดับชาตินิยมขั้นพื้นฐานชั้นมัธยมศึกษาปีที่ 6
ปีการศึกษา 2566 ภาพรวมระดับโรงเรียน กลุ่มสาระการเรียนรู้สังคมศึกษา
แยกตามมาตรฐาน

มาตรฐานการเรียนรู้	คะแนน เต็ม	ค่าสถิติ					
		ระดับโรงเรียน		ระดับสังกัด		ระดับประเทศ	
		Mean	S.D.	Mean	S.D.	Mean	S.D.
มาตรฐาน ส 1.1	100.00	29.46	11.00	39.46	16.43	38.75	16.44
มาตรฐาน ส 1.2	100.00	32.14	14.73	39.10	24.58	38.33	24.65
มาตรฐาน ส 2.1	100.00	42.86	18.20	39.14	19.11	38.30	19.10
มาตรฐาน ส 2.2	100.00	25.71	17.61	36.59	22.44	35.38	22.43
มาตรฐาน ส 3.1	100.00	33.33	16.67	36.64	21.68	35.81	21.71
มาตรฐาน ส 3.2	100.00	37.50	20.88	36.29	18.68	35.67	18.62
มาตรฐาน ส 4.1	100.00	28.57	31.13	40.60	31.27	40.04	31.17
มาตรฐาน ส 4.2	100.00	21.43	13.26	20.25	16.75	20.31	16.74
มาตรฐาน ส 4.3	100.00	12.86	12.21	19.74	18.04	19.67	18.01
มาตรฐาน ส 5.1	100.00	25.00	13.73	31.45	19.67	30.67	19.58
มาตรฐาน ส 5.2	100.00	28.41	17.54	30.99	17.34	30.67	17.34

จากตารางที่ 33 ผลการทดสอบทางการศึกษาระดับชาตินิยมขั้นพื้นฐานชั้นมัธยมศึกษาปีที่ 6
ปีการศึกษา 2566 ภาพรวมระดับโรงเรียน กลุ่มสาระการเรียนรู้สังคมศึกษาฯ แยกตามมาตรฐานการ
เรียนรู้ พบว่ามี 3 มาตรฐานการเรียนรู้ที่มีคะแนนเฉลี่ยสูงกว่าระดับประเทศ ได้แก่

มาตรฐานการเรียนรู้ ส 2.1 เข้าใจและปฏิบัติตนตามหน้าที่ของการเป็นพลเมืองดี มีค่านิยม
ที่ดีงามและดำรงรักษาประเพณีและวัฒนธรรมไทย ดำรงชีวิตอยู่ร่วมกันในสังคมไทยและสังคมโลกอย่าง
สันติสุข มีคะแนนเฉลี่ยร้อยละ 42.86

มาตรฐานการเรียนรู้ ส 3.2 เข้าใจระบบและสถาบันทางเศรษฐกิจต่าง ๆ ความสัมพันธ์
ทางเศรษฐกิจและความจำเป็นของการร่วมมือกันทางเศรษฐกิจในสังคมโลก มีคะแนนเฉลี่ยร้อยละ 37.50

มาตรฐานการเรียนรู้ ส 4.2 เข้าใจพัฒนาการของมนุษยชาติจากอดีตจนถึงปัจจุบัน ในด้าน
ความสัมพันธ์และการเปลี่ยนแปลงของเหตุการณ์อย่างต่อเนื่อง ตระหนักถึงความสำคัญและสามารถ
วิเคราะห์ผลกระทบที่เกิดขึ้น มีคะแนนเฉลี่ยร้อยละ 21.43

ส่วนมาตรฐานการเรียนรู้ที่มีคะแนนเฉลี่ยต่ำกว่าระดับประเทศ ได้แก่

มาตรฐานการเรียนรู้ ส 1.1 รู้ และเข้าใจประวัติ ความสำคัญ ศาสดาหลักธรรมของ
พระพุทธศาสนาหรือศาสนาที่ตนนับถือและศาสนาอื่น มีศรัทธาที่ถูกต้อง ยึดมั่นและปฏิบัติตาม
หลักธรรมเพื่ออยู่ร่วมกันอย่างสันติสุข มีคะแนนเฉลี่ยร้อยละ 29.46

มาตรฐานการเรียนรู้ ส 1.2 เข้าใจ ตระหนักและปฏิบัติตนเป็นศาสนิกชนที่ดี และธำรง
รักษาพระพุทธศาสนา หรือศาสนาที่ตนนับถือ มีคะแนนเฉลี่ยร้อยละ 32.14

มาตรฐานการเรียนรู้ ส 2.2 เข้าใจระบบการเมืองการปกครองในสังคมปัจจุบัน ยึดมั่น ศรัทธา
และธำรงรักษาไว้ซึ่งการปกครองระบอบประชาธิปไตยอันมีพระมหากษัตริย์ทรงเป็นประมุข
มีคะแนนเฉลี่ยร้อยละ 25.71

มาตรฐานการเรียนรู้ ส 3.1 เข้าใจและสามารถบริหารจัดการทรัพยากรในการผลิตและการ
บริโภค การใช้ทรัพยากรที่มีอยู่จำกัดได้อย่างมีประสิทธิภาพและคุ้มค่า รวมทั้งเข้าใจหลักการของ
เศรษฐกิจพอเพียง เพื่อการดำรงชีวิตอย่างมีดุลยภาพมีคะแนนเฉลี่ยร้อยละ 33.33

มาตรฐานการเรียนรู้ ส 4.1 เข้าใจความหมาย ความสำคัญของเวลาและยุคสมัยทาง
ประวัติศาสตร์ สามารถใช้วิธีการทางประวัติศาสตร์มาวิเคราะห์เหตุการณ์ต่าง ๆ อย่างเป็นระบบ
มีคะแนนเฉลี่ยร้อยละ 28.57

มาตรฐานการเรียนรู้ ส 4.3 เข้าใจความเป็นมาของชาติไทยวัฒนธรรม ภูมิปัญญาไทย มีความ
รักความภูมิใจและธำรงความเป็นไทย มีคะแนนเฉลี่ยร้อยละ 12.86

มาตรฐานการเรียนรู้ ส 5.1 เข้าใจลักษณะของโลกทางกายภาพ และความสัมพันธ์ของ
สรรพสิ่งซึ่งมีผลต่อกันและกันในระบบของธรรมชาติ ใช้แผนที่และเครื่องมือทางภูมิศาสตร์ในการค้นหา
วิเคราะห์ สรุปรูป และใช้ข้อมูลภูมิสารสนเทศอย่างมีประสิทธิภาพ มีคะแนนเฉลี่ยร้อยละ 25.00 และ

มาตรฐานการเรียนรู้ ส 5.2 เข้าใจปฏิสัมพันธ์ระหว่างมนุษย์กับสภาพแวดล้อมทาง
กายภาพที่ก่อให้เกิด การสร้างสรรค์วัฒนธรรม มีจิตสำนึกและมีส่วนร่วมในการอนุรักษ์ทรัพยากรและ
สิ่งแวดล้อม เพื่อการพัฒนาที่ยั่งยืน มีคะแนนเฉลี่ยร้อยละ 28.41

ตารางที่ 34 ผลการทดสอบทางการศึกษาระดับชาตินิยมขั้นพื้นฐานชั้นมัธยมศึกษาปีที่ 6
ปีการศึกษา 2566 ภาพรวมระดับโรงเรียนกลุ่มสาระการเรียนรู้ภาษาอังกฤษ
แยกตามสาระการเรียนรู้

สาระการเรียนรู้	คะแนน เต็ม	ค่าสถิติ					
		ระดับโรงเรียน		ระดับสังกัด		ระดับประเทศ	
		Mean	S.D.	Mean	S.D.	Mean	S.D.
ภาษาเพื่อการสื่อสาร	100.00	17.13	5.62	24.09	11.77	23.91	11.76
ภาษาและวัฒนธรรม	100.00	19.32	11.17	27.55	18.14	27.25	18.01
ภาษากับความสัมพันธ์กับ กลุ่มสาระการเรียนรู้อื่น	100.00	29.88	26.89	31.53	24.96	31.21	24.80
ภาษากับความสัมพันธ์กับ ชุมชนและโลก	100.00	23.07	15.52	32.28	20.48	31.81	20.36

จากตารางที่ 34 ผลการทดสอบทางการศึกษาระดับชาตินิยมขั้นพื้นฐานชั้นมัธยมศึกษาปีที่ 6
ปีการศึกษา 2566 ภาพรวมระดับโรงเรียน กลุ่มสาระการเรียนรู้ภาษาอังกฤษแยกตามสาระการเรียนรู้
พบว่าทุกสาระการเรียนรู้มีคะแนนต่ำกว่าระดับประเทศทั้งหมด

ตารางที่ 35 ผลการทดสอบทางการศึกษาระดับชาตินิยมขั้นพื้นฐานชั้นมัธยมศึกษาปีที่ 6
ปีการศึกษา 2566 ภาพรวมระดับเขตพื้นที่การศึกษา กลุ่มสาระการเรียนรู้ภาษาอังกฤษ
แยกตามมาตรฐาน

มาตรฐานการเรียนรู้	คะแนน เต็ม	ค่าสถิติ					
		ระดับเขตพื้นที่		ระดับสังกัด		ระดับประเทศ	
		Mean	S.D.	Mean	S.D.	Mean	S.D.
มาตรฐาน ต 1.1	100.00	25.54	12.02	24.16	14.07	24.17	14.13
มาตรฐาน ต 1.2	100.00	19.29	8.84	26.58	19.87	26.27	19.70
มาตรฐาน ต 1.3	100.00	10.54	8.67	27.14	17.39	26.79	17.30
มาตรฐาน ต 2.1	100.00	20.22	17.11	29.59	24.49	29.15	24.36
มาตรฐาน ต 2.2	100.00	18.18	18.15	25.76	19.71	25.56	19.58

ตารางที่ 35 (ต่อ)

มาตรฐานการเรียนรู้	คะแนน เต็ม	ค่าสถิติ					
		ระดับเขตพื้นที่		ระดับสังกัด		ระดับประเทศ	
		Mean	S.D.	Mean	S.D.	Mean	S.D.
มาตรฐาน ต 3.1	100.00	21.31	19.18	24.14	18.85	23.96	18.77
มาตรฐาน ต 4.1	100.00	21.22	18.38	27.15	25.29	26.78	25.32
มาตรฐาน ต 4.2	100.00	20.02	16.81	30.87	22.31	30.43	22.20

จากตารางที่ 35 ผลการทดสอบทางการศึกษาระดับชาติด้านพื้นฐานชั้นมัธยมศึกษาปีที่ 6 ปีการศึกษา 2566 ภาพรวมระดับเขตพื้นที่การศึกษา กลุ่มสาระการเรียนรู้ภาษาอังกฤษแยกตาม มาตรฐานการเรียนรู้ พบว่ามี 1 มาตรฐานมีคะแนนสูงกว่าระดับประเทศ ได้แก่

มาตรฐานการเรียนรู้ ต 1.1 เข้าใจและตีความเรื่องที่ฟังและอ่านจากสื่อประเภทต่างๆ และ แสดงความคิดเห็นอย่างมีเหตุผล มีคะแนนเฉลี่ยร้อยละ 25.54

ส่วนมาตรฐานการเรียนรู้ที่เหลือต่ำกว่าระดับประเทศทั้งหมด ได้แก่

มาตรฐานการเรียนรู้ ต 1.2 มีทักษะการสื่อสารทางภาษาในการแลกเปลี่ยนข้อมูลข่าวสาร แสดงความรู้สึก และความคิดเห็นอย่างมีประสิทธิภาพ มีคะแนนเฉลี่ยร้อยละ 19.29

มาตรฐานการเรียนรู้ ต 1.3 นำเสนอข้อมูลข่าวสาร ความคิดรวบยอด และความคิดเห็น ในเรื่องต่างๆ โดยการพูดและการเขียน มีคะแนนเฉลี่ยร้อยละ 10.54

มาตรฐานการเรียนรู้ ต 2.1 เข้าใจความสัมพันธ์ระหว่างภาษากับวัฒนธรรมของเจ้าของ ภาษา และนำไปใช้ ได้อย่างเหมาะสมกับกาลเทศะ มีคะแนนเฉลี่ยร้อยละ 20.22

มาตรฐานการเรียนรู้ ต 2.2 เข้าใจความเหมือนและความแตกต่างระหว่างภาษาและ วัฒนธรรมของเจ้าของภาษากับภาษาและวัฒนธรรมไทย และนำมาใช้อย่างถูกต้องและเหมาะสม มีคะแนนเฉลี่ยร้อยละ 18.18

มาตรฐาน ต 3.1 ใช้ภาษาต่างประเทศในการเชื่อมโยงความรู้กับกลุ่มสาระการเรียนรู้อื่น และ เป็นพื้นฐานในการพัฒนา แสวงหาความรู้ และเปิดโลกทัศน์ของตน มีคะแนนเฉลี่ยร้อยละ 21.31

มาตรฐานการเรียนรู้ ต 4.1 ใช้ภาษาต่างประเทศในสถานการณ์ต่าง ๆ ทั้งในสถานศึกษา ชุมชน และสังคม มีคะแนนเฉลี่ยร้อยละ 21.22

มาตรฐานการเรียนรู้ ต 4.2 ใช้ภาษาต่างประเทศเป็นเครื่องมือพื้นฐานในการศึกษาต่อ การ ประกอบอาชีพและการแลกเปลี่ยนเรียนรู้กับสังคมโลก มีคะแนนเฉลี่ยร้อยละ 20.02

ตารางที่ 36 แสดงการเปรียบเทียบภาพรวมคะแนนเฉลี่ยผลการทดสอบระดับชาติ
(O - net) ปีการศึกษา 2565 - 2566 ชั้นประถมศึกษาปีที่ 6 โรงเรียน
สังกัดสำนักงานเขตพื้นที่การศึกษา ประถมศึกษาเชียงใหม่ เขต 2 แยกเป็นอำเภอ

ลำดับที่	ชื่อโรงเรียน	ค่าเฉลี่ยผลการสอบระดับชาติ ป. 6		คะแนน เพิ่ม/ลด	คะแนนร้อยละ ที่เพิ่มขึ้น
		ปี 2565	ปี 2566		
อำเภอแมริม					
1	เจ้าพ่อหลวงอุปถัมภ์ 7	38.31	47.08	+8.77	+22.89
2	เจ้าแม่หลวงอุปถัมภ์ 2	30.88	34.93	+4.05	+13.12
3	บ้านบวกจั่น	39.36	38.85	-0.51	-1.30
4	บ้านปางไฮ	39.64	46.80	+7.16	+18.06
5	บ้านป่าตี้ว	37.00	37.00	0.00	0.00
6	บ้านโป่งแยงนอก	40.98	40.39	-0.59	-1.44
7	บ้านโป่งแยงใน	40.70	42.00	+1.30	+3.19
8	บ้านพระนอน	33.28	36.84	+3.56	+10.70
9	บ้านเมืองก๊ะ	37.03	39.77	+2.74	+7.40
10	บ้านแม่สา	44.29	49.70	+5.41	+12.21
11	มูลนิธิการาช 5	35.74	40.01	+4.27	+11.95
12	บ้านหนองปลามัน	36.62	36.10	-0.52	-1.42
13	วัดทรายมูล	40.78	41.87	+1.09	+2.67
14	บ้านต้นผึ้ง	36.42	37.03	+0.61	+1.67
15	บ้านทุ่งโป่ง	41.46	37.79	-3.67	-8.85
16	บ้านกาดฮาว	39.30	36.76	-2.54	-6.46
17	บ้านกองแหะ	36.72	36.43	-0.29	-0.79
18	บ้านน้ำริน	45.88	49.97	+4.09	+8.91
19	บ้านริมใต้	44.17	48.32	+4.15	+9.40
20	บ้านสะลงนอก	39.51	37.74	-1.77	-4.48
21	บ้านสันคะยอม	34.65	37.99	+3.34	+9.64
อำเภอ สันทราย					
1	บ้านเจดีย์แม่ครัว	38.85	43.57	+4.72	+12.15
2	บ้านท่าเกวียน	41.06	47.70	+6.64	+16.17

ตารางที่ 36 (ต่อ)

ลำดับที่	ชื่อโรงเรียน	ค่าเฉลี่ยผลการสอบระดับชาติ ป. 6		คะแนน เพิ่ม/ลด	คะแนนร้อยละ ที่เพิ่มขึ้น
		ปี 2565	ปี 2566		
3	บ้านป่าบง	46.32	53.48	+7.16	+15.46
4	บ้านบวกเปา	42.30	55.39	+13.09	+30.95
5	บ้านป่าก้าง	38.20	37.99	-0.21	-0.55
6	บ้านป่าเหมือด	43.94	41.50	-2.44	-5.55
7	บ้านเมืองซอน	37.35	39.27	+1.92	+5.14
8	บ้านแม่ใจ	41.98	38.74	-3.24	-7.72
9	บ้านโป่ง	37.16	37.14	-0.02	-0.05
10	บ้านร่มหลวง	38.74	33.17	-5.57	-14.38
11	บ้านหนองหาร	49.25	45.55	-3.70	-7.51
12	บ้านแม่แฝก	41.80	42.09	+0.29	+0.69
13	บ้านแม่ย้อย	44.46	44.50	+0.04	+0.09
14	บ้านสันพระเนตร	45.52	50.98	+5.46	+11.99
15	บ้านหนองไคร้	40.53	43.47	+2.94	+7.25
16	ชลประทานเขื่อนฯ	28.75	28.52	-0.23	-0.80
17	บ้านโป่ง	33.93	32.51	-1.42	-4.19
18	บ้านแม่แต	32.12	35.89	+3.77	+11.74
19	บ้านศรีงาม	51.12	54.05	+2.93	+5.73
20	บ้านศรีบุญเรือง	35.68	34.77	-0.91	-2.55
21	บ้านสันศรี	39.79	47.04	+7.25	+18.22
22	บ้านหนองมะจับ	34.77	30.61	-4.16	-11.96
23	บ้านหลักปิ่น	40.72	46.87	+6.15	+15.10
24	บ้านห้วยเกียง	32.10	33.09	+0.99	+3.08
25	บ้านหัวฝาย	42.91	47.15	+4.24	+9.88
26	วัดแม่แก้ดน้อย	41.33	38.76	-2.57	-6.22
27	วัดสันทรายมูล	44.18	43.81	-0.37	-0.84
28	วัดสันคะยอม	38.54	47.02	+8.48	+22.00

ตารางที่ 36 (ต่อ)

ลำดับที่	ชื่อโรงเรียน	ค่าเฉลี่ยผลการสอบระดับชาติ ป. 6		คะแนน เพิ่ม/ลด	คะแนนร้อยละ ที่เพิ่มขึ้น
		ปี 2565	ปี 2566		
29	สันทรายหลวง	38.20	42.58	+4.38	+11.47
อำเภอ แม่แตง					
1	บ้านกายน้อย	30.71	35.63	+4.92	+16.02
2	ชุมชนวัดช่อแล	40.55	39.22	-1.33	-3.28
3	บ้านช้างโน	46.03			
4	บ้านทับเตือ	24.26	31.01	+6.75	+27.82
5	บ้านบวกหม้อ	37.71	36.95	-0.76	-2.02
6	บ้านปาง (อินทขิลวิทยาคาร)	30.94	38.13	+7.19	23.24
7	บ้านปางกว้าง	45.17	39.08	-6.09	-13.48
8	บ้านปางไม้แดง	37.09	36.53	-0.56	-1.51
9	บ้านปางห้วยตาด	30.67	34.21	+3.54	+11.54
10	บ้านปางฮ่าง	39.25	41.25	+2.00	5.10
11	บ้านเป่าวิทยาคาร	34.38	32.90	-1.48	-4.30
12	บ้านผึ้ง	42.13	39.88	-2.25	-5.34
13	บ้านเมืองกีด	32.82	34.88	+2.06	+6.28
14	บ้านแม่ตะมาน	37.98	36.64	-1.34	-3.53
15	บ้านแม่แมม	34.25	24.59	-9.66	-28.20
16	บ้านแม่สะ	28.97	34.72	+5.75	+19.85
17	ป่าจี้วังแดงวิทยา	36.75	36.52	-0.23	-0.63
18	ภูตินวิทยา	35.25	40.38	+5.13	+14.55
19	รำเปิงวิทยา	40.41	36.90	-3.51	-8.69
20	วัดท่าข้าม	39.65	42.79	+3.14	+7.92
21	วัดทุ่งหลวง	33.16	54.14	+20.98	+63.27
22	วัดนาเม็ง	33.17	37.33	+4.16	+12.54
23	วัดบ้านเหล่า	31.64	33.39	+1.75	+5.53
24	วัดหนองออน	44.51	40.35	-4.16	-9.35

ตารางที่ 36 (ต่อ)

ลำดับที่	ชื่อโรงเรียน	ค่าเฉลี่ยผลการสอบระดับชาติ ป. 6		คะแนน เพิ่ม/ลด	คะแนนร้อยละ ที่เพิ่มขึ้น
		ปี 2565	ปี 2566		
25	สบเปิงวิทยา	37.18	45.78	+8.60	+23.13
26	สันป่ายางวิทยาคาร	36.13	33.46	-2.67	-7.39
27	สันป่าสักวิทยา	39.50	43.16	+3.66	+9.27
28	สันมหาพนวิทยา	34.15	34.73	+0.58	+1.70
29	บ้านผาหมอน	29.81	27.41	-2.40	-8.05
30	บ้านแม่ไคร้	33.21	30.45	-2.76	-8.31
31	บ้านแม่เลา	34.31	28.47	-5.84	-17.02
32	ป่าแป้ววิทยา	38.13	40.30	+2.17	+5.69
33	วัดปางมะกกล้วย	38.48	39.42	+0.94	+2.44
34	วัดแม่กะ	44.03	55.55	+11.52	+26.16
35	วัดห้วยไร่	41.95	37.35	-4.60	-10.97
อำเภอพร้าว					
1	ชุมชนบ้านโป่ง	44.35	37.09	-7.26	-16.37
2	บ้านแจ่งกูเรือง	46.95	48.37	+1.42	+3.02
3	บ้านท่ามะเกี๋ยง	39.41	36.45	-2.96	-7.51
4	บ้านแม่ปิ้ง	45.51	39.06	-6.45	-14.17
5	บ้านแม่เหียะ	36.12	35.62	-0.50	-1.38
6	บ้านสันปง	48.02	43.42	-4.60	-9.58
7	บ้านหนองปิด	34.50	36.21	+1.71	+4.96
8	ประดู่วิทยา	43.24	50.73	+7.49	+17.32
9	ชุมชนสหกรณ์นิคมวิทยา	30.27	42.49	+12.22	+40.37
10	บ้านขุนแจ้	31.62	37.32	+5.70	+18.03
11	บ้านต้นรุ้ง	32.20	32.71	+0.51	+1.58
12	บ้านนาบุญโหล่งขอด	51.66	37.90	-13.76	-26.64
13	บ้านป่าตุ้ม	42.69	35.62	-7.07	-16.56
14	บ้านป่าไหนด	37.40	54.72	+17.32	+46.31

ตารางที่ 36 (ต่อ)

ลำดับที่	ชื่อโรงเรียน	ค่าเฉลี่ยผลการสอบระดับชาติ ป. 6		คะแนน เพิ่ม/ลด	คะแนนร้อยละ ที่เพิ่มขึ้น
		ปี 2565	ปี 2566		
15	บ้านแม่ป่าคี่	29.13	32.07	+2.94	+10.09
16	บ้านสันกลาง	42.92	48.90	+5.98	+13.93
17	บ้านหลวง	34.58	46.49	+11.91	+34.44
18	บ้านห้วยบง	38.46	43.85	+5.39	+14.01
19	ประชาสามัคคีวิทยา	36.93	40.71	+3.78	+10.24
20	พร้าวบูรพา	32.14	50.73	+18.59	+57.84
21	สหกรณ์ตำริ	37.25	34.46	-2.79	-7.49
อำเภอสะเมิง					
1	ชุมชนบ้านดง	30.59	36.25	+5.66	+18.50
2	ทรายทองราษฎร์อุทิศ	36.91	56.09	+19.18	+51.96
3	บ้านกิวเสื่อ	32.55	31.93	-0.62	-1.90
4	ชุมชนบ้านแม่สาบ	34.50	34.84	+0.34	+0.99
5	บ้านบ่อแก้ว	29.25	34.22	+4.97	+16.99
6	บ้านปางขุม	35.90	34.75	-1.15	-3.20
7	บ้านपालาน	34.44	37.11	+2.67	+7.75
8	บ้านแม่ชะปู	28.46	33.35	+4.89	+17.18
9	บ้านแม่โต	32.58	36.11	+3.53	+10.83
10	บ้านแม่ยางห้า	32.18	42.96	+10.78	+33.50
11	บ้านแม่แฉ	32.29	29.66	-2.63	-8.14
12	บ้านห้วยน้ำจาง	33.02	33.75	+0.73	+2.21
13	วัดจิวเฒ่า	44.49	47.95	+3.46	+7.78
14	รัปป่าปอร์ตฯ	35.15	35.32	+0.17	+0.48
15	วัดบ้านปอก	38.68	44.45	+5.77	+14.92
16	วัดปางเต็ม	33.78	44.52	+10.74	+31.79
17	วัดแม่เลย	30.53	35.85	+5.32	+17.43
18	วัดยั้งเมิน	34.63	32.14	-2.49	-7.19

ตารางที่ 36 (ต่อ)

ลำดับที่	ชื่อโรงเรียน	ค่าเฉลี่ยผลการสอบระดับชาติ ป. 6		คะแนน เพิ่ม/ลด	คะแนนร้อยละ ที่เพิ่มขึ้น
		ปี 2565	ปี 2566		
19	บ้านนาถู่		37.96		
20	บ้านแม่ลานคำ	33.68	35.55	+1.87	+5.55

จากตาราง 36 การเปรียบเทียบภาพรวมคะแนนเฉลี่ยผลการทดสอบระดับชาติ (O - net) ปีการศึกษา 2565 – 2566 ชั้นประถมศึกษาปีที่ 6 โรงเรียน สังกัดสำนักงานเขตพื้นที่การศึกษา ประถมศึกษาเชียงใหม่ เขต 2 พบว่า

อำเภอแมริม มีจำนวนนักเรียนในโรงเรียนที่สมัครใจในการทดสอบฯ ปีการศึกษา 2566 จำนวน 21 โรงเรียน ส่วนปีการศึกษา 2565 จำนวน 21 โรงเรียน มีโรงเรียนที่มีคะแนนเพิ่มขึ้นจากเดิม จำนวน 13 โรงเรียน คิดเป็นร้อยละ 61.90

อำเภอสันทราย มีจำนวนนักเรียนในโรงเรียนที่สมัครใจในการทดสอบฯ ปีการศึกษา 2566 จำนวน 29 โรงเรียน ส่วนปีการศึกษา 2565 จำนวน 29 โรงเรียน มีโรงเรียนที่มีคะแนนเพิ่มขึ้นจากเดิม จำนวน 17 โรงเรียน คิดเป็นร้อยละ 58.62

อำเภอแม่แตง มีจำนวนนักเรียนในโรงเรียนที่สมัครใจในการทดสอบฯ ปีการศึกษา 2566 จำนวน 35 โรงเรียน ส่วนปีการศึกษา 2565 จำนวน 35 โรงเรียน มีโรงเรียนที่มีคะแนนเพิ่มขึ้นจากเดิม จำนวน 18 โรงเรียน คิดเป็นร้อยละ 51.43

อำเภอพร้าว มีจำนวนนักเรียนในโรงเรียนที่สมัครใจในการทดสอบฯ ปีการศึกษา 2566 จำนวน 21 โรงเรียน ส่วนปีการศึกษา 2565 จำนวน 21 โรงเรียน มีโรงเรียนที่มีคะแนนเพิ่มขึ้นจากเดิม จำนวน 13 โรงเรียน คิดเป็นร้อยละ 61.90

อำเภอสะเมิง มีจำนวนนักเรียนในโรงเรียนที่สมัครใจในการทดสอบฯ ปีการศึกษา 2566 จำนวน 19 โรงเรียน ส่วนปีการศึกษา 2565 จำนวน 19 โรงเรียน มีโรงเรียนที่มีคะแนนเพิ่มขึ้นจากเดิม จำนวน 15 โรงเรียน คิดเป็นร้อยละ 78.95 (นำมาคิดค่าร้อยละ 19 โรงเรียน)

ตารางที่ 37 แสดงการเปรียบเทียบภาพรวมคะแนนเฉลี่ยผลการทดสอบระดับชาติ
(O - net) ปีการศึกษา 2565 - 2566 ชั้นมัธยมศึกษาปีที่ 3 โรงเรียน
สังกัดสำนักงานเขตพื้นที่การศึกษา ประถมศึกษาเชียงใหม่ เขต 2

ลำดับที่	ชื่อโรงเรียน	ค่าเฉลี่ยผลการสอบระดับชาติ ม. 3		คะแนน เพิ่ม/ลด	คะแนนร้อยละ ที่เพิ่มขึ้น
		ปี 2565	ปี 2566		
อำเภอแมริม					
1	เจ้าพ่อหลวงอุปถัมภ์ 7	34.86			
2	บ้านแม่สา	40.96	36.50	-4.46	-10.89
3	บ้านสันคยะอม	35.43	39.44	+4.01	+11.32
4	บ้านทุ่งโป่ง	40.96	40.39	-0.57	-1.39
5	บ้านสะลงนอก	33.78	33.79	+0.01	+0.03
6	บ้านหนองปลาหมัน	30.72	33.47	+2.75	+8.95
7	บ้านป่าตั่ว		37.59		
อำเภอ สันทราย					
1	สันทรายหลวง	35.73	35.31	-0.42	-1.18
2	บ้านปวกเปา	40.30	38.79	-1.51	-3.75
3	ชลประทานเขื่อนแม่กวางฯ	33.49	29.48	-4.01	-11.97
4	บ้านเจดีย์แม่ครัว	33.63	33.96	+0.33	+0.98
5	บ้านแม่ใจ		30.58		
6	บ้านร่มหลวง	38.21	31.63	-6.58	-17.22
7	บ้านศรีบุญเรือง	33.59	29.04	-4.55	-13.55
8	บ้านหนองไคร้	37.85	39.11	+1.26	+3.33
9	บ้านหลักป็น	36.88	35.38	-1.50	-4.07
10	วัดแม่แก้ดน้อย	34.87	34.76	-0.11	-0.32
อำเภอแม่แตง					
1	บ้านปางไม้แดง	36.43	40.62	+4.19	+11.50
2	บ้านเป่าวิทยาคาร	32.07			
3	บ้านเมืองก๊อต	30.93	30.86	-0.07	-0.23
4	บ้านแม่ตะมาน	33.41	38.97	+5.56	+16.64

ตารางที่ 37 (ต่อ)

ลำดับที่	ชื่อโรงเรียน	ค่าเฉลี่ยผลการสอบระดับชาติ ม. 3		คะแนน เพิ่ม/ลด	คะแนนร้อยละ ที่เพิ่มขึ้น
		ปี 2565	ปี 2566		
5	ป่าจี้วังแดงวิทยา	34.17	33.81	-0.36	-1.05
6	วัดบ้านเหล่า	33.50	26.35	-7.15	-21.34
7	สบเปิงวิทยา	33.60	33.10	-0.50	-1.49
8	ชุมชนวัดซ้อแล	37.15	33.39	-3.76	-10.12
9	บ้านปาง(อินทขิลวิทยาการ)	32.40	32.92	+0.52	+1.60
10	บ้านปางห้วยตาด	29.19	28.80	-0.39	-1.34
11	ร่ำเปิงวิทยา	43.08	40.69	-2.39	-5.55
12	วัดปางมะกกล้วย	36.64	34.34	-2.30	-6.28
13	สันมหาพนวิทยา	34.35	32.26	-2.09	-6.08
14	บ้านแม่ไคร้	29.12	33.48	-0.36	-1.05
15	วัดท่าข้าม	34.55	40.69	-7.15	-21.34
16	ป่าแป้ววิทยา	33.17	33.12	-0.50	-1.49
อำเภอพร้าว					
1	ชุมชนบ้านโป่ง	31.71	33.57	+1.86	+5.87
2	บ้านนาบุญโหล่งขอด	46.36	38.35	-8.01	-17.28
3	บ้านแม่ปิ้ง	34.98	32.68	-2.30	-6.58
4	บ้านสันปาง	36.16	36.17	+0.01	+0.03
5	บ้านหนองปิด	37.62	40.83	+3.21	+8.53
6	บ้านแม่เหียะ	32.84	30.56	-2.28	-6.94
7	บ้านแม่ป่าคี่	29.61	26.60	-3.01	-10.17
8	บ้านสันกลาง	33.38	33.56	+0.18	+0.54
9	พร้าวบูรพา	30.04	35.01	+4.97	+16.54
10	สหกรณ์ตำริ	37.29	29.60	-7.69	-20.62

ตารางที่ 37 (ต่อ)

ลำดับที่	ชื่อโรงเรียน	ค่าเฉลี่ยผลการสอบระดับชาติ ม. 3		คะแนน เพิ่ม/ลด	คะแนนร้อยละ ที่เพิ่มขึ้น
		ปี 2565	ปี 2566		
อำเภอสะเมิง					
1	บ้านบ่อแก้ว	31.95	27.20	-4.75	-14.87
2	บ้านปางชุม	34.61	29.39	-5.22	-15.08
3	บ้านปาลาน	39.40	32.99	-6.41	-16.27
4	บ้านแม่ชะปู	32.49	31.48	-1.01	-3.11
5	บ้านแม่โต๋	30.34	31.22	+0.88	+2.90
6	บ้านแม่ยางห้า	32.24	31.41	-0.83	-2.57
7	บ้านแม่แฉะ	30.35	28.62	-1.73	-5.70
8	วัดจิวเฒ่า	39.45	34.61	-4.84	-12.27
9	วัดยั้งเมิน	31.14	34.60	+3.46	+11.11
10	บ้านแม่ลานคำ	27.86	29.54	+1.68	+6.03

จากตาราง 37 การเปรียบเทียบภาพรวมคะแนนเฉลี่ยผลการทดสอบระดับชาติ (O - net) ปีการศึกษา 2565 – 2566 ชั้นมัธยมศึกษาปีที่ 3 โรงเรียน สังกัดสำนักงานเขตพื้นที่การศึกษา ประถมศึกษาเชียงใหม่ เขต 2 พบว่า

อำเภอแม่ริม มีจำนวนนักเรียนในโรงเรียนที่สมัครใจในการทดสอบฯ ปีการศึกษา 2566 จำนวน 6 โรงเรียน ส่วนปีการศึกษา 2565 จำนวน 6 โรงเรียน มีโรงเรียนที่มีคะแนนเพิ่มขึ้นจากเดิม จำนวน 3 โรงเรียน คิดเป็นร้อยละ 60 (นำมาคิดค่าร้อยละ 5 โรงเรียน)

อำเภอสันทราย มีจำนวนนักเรียนในโรงเรียนที่สมัครใจในการทดสอบฯ ปีการศึกษา 2566 จำนวน 10 โรงเรียน ส่วนปีการศึกษา 2565 จำนวน 9 โรงเรียน มีโรงเรียนที่มีคะแนนเพิ่มขึ้นจากเดิม จำนวน 3 โรงเรียน คิดเป็นร้อยละ 33.33 (นำมาคิดค่าร้อยละ 9 โรงเรียน)

อำเภอแม่แตง มีจำนวนนักเรียนในโรงเรียนที่สมัครใจในการทดสอบฯ ปีการศึกษา 2566 จำนวน 16 โรงเรียน ส่วนปีการศึกษา 2565 จำนวน 15 โรงเรียน มีโรงเรียนที่มีคะแนนเพิ่มขึ้นจากเดิม จำนวน 3 โรงเรียน คิดเป็นร้อยละ 20 (นำมาคิดค่าร้อยละ 15 โรงเรียน)

อำเภอพร้าว มีจำนวนนักเรียนในโรงเรียนที่สมัครใจในการทดสอบฯ ปีการศึกษา 2566 จำนวน 10 โรงเรียน ส่วนปีการศึกษา 2565 จำนวน 10 โรงเรียน มีโรงเรียนที่มีคะแนนเพิ่มขึ้นจากเดิม

จำนวน 5 โรงเรียน คิดเป็นร้อยละ 50

อำเภอสะเมิง มีจำนวนนักเรียนในโรงเรียนที่สมัครใจในการทดสอบฯ ปีการศึกษา 2566 จำนวน 10 โรงเรียน ส่วนปีการศึกษา 2565 จำนวน 10 โรงเรียน มีโรงเรียนที่มีคะแนนเพิ่มขึ้นจากเดิม จำนวน 3 โรงเรียน คิดเป็นร้อยละ 30

5. ผลการเปรียบเทียบผลการทดสอบทางการศึกษาระดับชาติด้านพื้นฐานรายอำเภอ ปีการศึกษา 2564 - 2566

ตารางที่ 38 ผลการเปรียบเทียบผลการประเมินคุณภาพผู้เรียนชั้นประถมศึกษาปีที่ 6 อำเภอสันทราย
ปีการศึกษา 2564 - 2565

กลุ่มสาระการ เรียนรู้	ปี การศึกษา 2564	ปี การศึกษา 2565	ผลการ เปรียบเทียบ	ปี การศึกษา 2565	ปี การศึกษา 2566	ผลการ เปรียบเทียบ
ภาษาไทย	56.10	57.88	เพิ่มขึ้น 1.78	57.88	62.44	เพิ่มขึ้น 4.56
ภาษาอังกฤษ	36.64	34.76	ลดลง 1.88	34.76	33.94	ลดลง 0.82
คณิตศาสตร์	37.34	26.95	ลดลง 10.39	26.95	29.95	เพิ่มขึ้น 3.00
วิทยาศาสตร์ฯ	35.14	40.63	เพิ่มขึ้น 5.49	40.63	41.55	เพิ่มขึ้น 0.92

จากตาราง 38 พบว่า ผลการเปรียบเทียบผลการประเมินคุณภาพผู้เรียนชั้นประถมศึกษาปีที่ 6 อำเภอ สันทราย

ปีการศึกษา 2565 กับ 2564 พบว่า กลุ่มสาระการเรียนรู้ที่มีคะแนนเฉลี่ย เพิ่มขึ้น 2 กลุ่มสาระ การเรียนรู้ ได้แก่ กลุ่มสาระการเรียนรู้ภาษาไทย มีคะแนนเฉลี่ยร้อยละ 1.78 และกลุ่มสาระการเรียนรู้ วิทยาศาสตร์ มีคะแนนเฉลี่ยร้อยละ 5.49 ส่วนสาระการเรียนรู้ภาษาอังกฤษ มีคะแนนเฉลี่ยลดลง ร้อยละ 1.88 และสาระการเรียนรู้คณิตศาสตร์ มีคะแนนเฉลี่ยลดลง ร้อยละ 10.39

ปีการศึกษา 2566 กับ 2565 พบว่า กลุ่มสาระการเรียนรู้ที่มีคะแนนเฉลี่ย เพิ่มขึ้น 3 กลุ่มสาระ การเรียนรู้ ได้แก่ กลุ่มสาระการเรียนรู้ภาษาไทย มีคะแนนเฉลี่ยร้อยละ 4.56 สาระการเรียนรู้ คณิตศาสตร์ มีคะแนนเฉลี่ย ร้อยละ 3.00 และกลุ่มสาระการเรียนรู้วิทยาศาสตร์ มีคะแนนเฉลี่ยร้อยละ 0.92 ส่วนสาระการเรียนรู้ภาษาอังกฤษ มีคะแนนเฉลี่ยลดลง ร้อยละ 0.82

เมื่อเปรียบเทียบ 3 ปีย้อนหลัง พบว่ากลุ่มสาระการเรียนรู้ภาษาไทย และกลุ่มสาระการเรียนรู้วิทยาศาสตร์และเทคโนโลยี มีคะแนนเฉลี่ยร้อยละเพิ่มขึ้นอย่างต่อเนื่อง ส่วนสาระการเรียนรู้ภาษาอังกฤษ มีคะแนนเฉลี่ยร้อยละลดลงอย่างต่อเนื่อง

ตารางที่ 39 ผลการเปรียบเทียบผลการประเมินคุณภาพผู้เรียนชั้นประถมศึกษาปีที่ 6 อำเภอพร้าวก
ปีการศึกษา 2564 – 2566

กลุ่มสาระการเรียนรู้	ปีการศึกษา 2564	ปีการศึกษา 2565	ผลการเปรียบเทียบ	ปีการศึกษา 2565	ปีการศึกษา 2566	ผลการเปรียบเทียบ
ภาษาไทย	49.92	55.50	เพิ่มขึ้น 5.58	55.50	60.34	เพิ่มขึ้น 4.84
ภาษาอังกฤษ	37.33	33.27	ลดลง 4.06	33.27	30.74	ลดลง 2.53
คณิตศาสตร์	38.70	27.90	ลดลง 10.80	27.90	29.65	เพิ่มขึ้น 1.75
วิทยาศาสตร์ฯ	37.47	38.63	เพิ่มขึ้น 1.16	38.63	41.39	เพิ่มขึ้น 2.76

จากตาราง 39 พบว่า ผลการเปรียบเทียบผลการประเมินคุณภาพผู้เรียนชั้นประถมศึกษาปีที่ 6 อำเภอพร้าวก

การศึกษา 2565 กับ 2564 พบว่า กลุ่มสาระการเรียนรู้ที่มีคะแนนเฉลี่ย เพิ่มขึ้น 2 กลุ่มสาระการเรียนรู้ ได้แก่ กลุ่มสาระการเรียนรู้ภาษาไทย มีคะแนนเฉลี่ยร้อยละ 5.58 และกลุ่มสาระการเรียนรู้วิทยาศาสตร์ มีคะแนนเฉลี่ยร้อยละ 1.16 ส่วนสาระการเรียนรู้ภาษาอังกฤษ มีคะแนนเฉลี่ยลดลง ร้อยละ 4.06 และสาระการเรียนรู้คณิตศาสตร์ มีคะแนนเฉลี่ยลดลง ร้อยละ 10.80

ปีการศึกษา 2566 กับ 2565 พบว่า กลุ่มสาระการเรียนรู้ที่มีคะแนนเฉลี่ย เพิ่มขึ้น 3 กลุ่มสาระการเรียนรู้ ได้แก่ กลุ่มสาระการเรียนรู้ภาษาไทย มีคะแนนเฉลี่ยร้อยละ 4.84 สาระการเรียนรู้คณิตศาสตร์ มีคะแนนเฉลี่ย ร้อยละ 1.75 และกลุ่มสาระการเรียนรู้วิทยาศาสตร์ มีคะแนนเฉลี่ยร้อยละ 2.76 ส่วนสาระการเรียนรู้ภาษาอังกฤษ มีคะแนนเฉลี่ยลดลง ร้อยละ 2.53

เมื่อเปรียบเทียบ 3 ปีย้อนหลัง พบว่ากลุ่มสาระการเรียนรู้ภาษาไทย และกลุ่มสาระการเรียนรู้วิทยาศาสตร์และเทคโนโลยี มีคะแนนเฉลี่ยร้อยละเพิ่มขึ้นอย่างต่อเนื่อง ส่วนสาระการเรียนรู้ภาษาอังกฤษ มีคะแนนเฉลี่ยร้อยละลดลงอย่างต่อเนื่อง

ตารางที่ 40 ผลการเปรียบเทียบผลการประเมินคุณภาพผู้เรียนชั้นประถมศึกษาปีที่ 6 อำเภอแม่แตง
ปีการศึกษา 2564 – 2566

กลุ่มสาระ การเรียนรู้	ปี การศึกษา 2564	ปี การศึกษา 2565	ผลการ เปรียบเทียบ	ปี การศึกษา 2565	ปี การศึกษา 2566	ผลการ เปรียบเทียบ
ภาษาไทย	48.54	53.60	เพิ่มขึ้น 5.06	53.60	55.63	เพิ่มขึ้น 2.03
ภาษาอังกฤษ	33.41	29.99	ลดลง 3.42	29.99	29.74	ลดลง 0.25
คณิตศาสตร์	33.32	25.97	ลดลง 7.35	25.97	27.07	เพิ่มขึ้น 1.10
วิทยาศาสตร์ฯ	33.35	36.07	เพิ่มขึ้น 2.72	36.07	37.07	เพิ่มขึ้น 1.00

จากตาราง 40 พบว่า ผลการเปรียบเทียบผลการประเมินคุณภาพผู้เรียนชั้นประถมศึกษาปีที่ 6 อำเภอแม่แตง

ปีการศึกษา 2565 กับ 2564 พบว่า กลุ่มสาระการเรียนรู้ที่มีคะแนนเฉลี่ย เพิ่มขึ้น 2 กลุ่มสาระการเรียนรู้ ได้แก่ กลุ่มสาระการเรียนรู้ภาษาไทย มีคะแนนเฉลี่ยร้อยละ 5.06 และกลุ่มสาระการเรียนรู้วิทยาศาสตร์ มีคะแนนเฉลี่ยร้อยละ 2.72 ส่วนสาระการเรียนรู้ภาษาอังกฤษ มีคะแนนเฉลี่ยลดลง ร้อยละ 3.42 และสาระการเรียนรู้คณิตศาสตร์ มีคะแนนเฉลี่ยลดลง ร้อยละ 7.35

ปีการศึกษา 2566 กับ 2565 พบว่า กลุ่มสาระการเรียนรู้ที่มีคะแนนเฉลี่ย เพิ่มขึ้น 3 กลุ่มสาระการเรียนรู้ ได้แก่ กลุ่มสาระการเรียนรู้ภาษาไทย มีคะแนนเฉลี่ยร้อยละ 2.03 สาระการเรียนรู้คณิตศาสตร์ มีคะแนนเฉลี่ย ร้อยละ 1.10 และกลุ่มสาระการเรียนรู้วิทยาศาสตร์ มีคะแนนเฉลี่ยร้อยละ 1.00 ส่วนสาระการเรียนรู้ภาษาอังกฤษ มีคะแนนเฉลี่ยลดลง ร้อยละ 0.25

เมื่อเปรียบเทียบ 3 ปีย้อนหลัง พบว่ากลุ่มสาระการเรียนรู้ภาษาไทย และกลุ่มสาระการเรียนรู้วิทยาศาสตร์และเทคโนโลยี มีคะแนนเฉลี่ยร้อยละเพิ่มขึ้นอย่างต่อเนื่อง ส่วนสาระการเรียนรู้ภาษาอังกฤษ มีคะแนนเฉลี่ยร้อยละลดลงอย่างต่อเนื่อง

ตารางที่ 41 ผลการเปรียบเทียบผลการประเมินคุณภาพผู้เรียนชั้นประถมศึกษาปีที่ 6 อำเภอแม่อริม
ปีการศึกษา 2564 - 2566

กลุ่มสาระการ เรียนรู้	ปี การศึกษา 2564	ปี การศึกษา 2565	ผลการ เปรียบเทียบ	ปี การศึกษา 2565	ปี การศึกษา 2566	ผลการ เปรียบเทียบ
ภาษาไทย	51.28	55.39	เพิ่มขึ้น 4.11	55.39	59.50	เพิ่มขึ้น 4.11
ภาษาอังกฤษ	34.05	33.29	ลดลง 0.76	33.29	32.68	ลดลง 0.61
คณิตศาสตร์	35.10	26.18	ลดลง 8.92	26.18	29.30	เพิ่มขึ้น 3.12
วิทยาศาสตร์ฯ	34.11	29.93	ลดลง 4.18	29.93	41.06	เพิ่มขึ้น 11.13

จากตาราง 41 พบว่า ผลการเปรียบเทียบผลการประเมินคุณภาพผู้เรียนชั้นประถมศึกษาปีที่ 6 อำเภอแม่อริม

ปีการศึกษา 2565 กับ 2564 พบว่า กลุ่มสาระการเรียนรู้ที่มีคะแนนเฉลี่ย เพิ่มขึ้น 1 กลุ่มสาระการเรียนรู้ ได้แก่ กลุ่มสาระการเรียนรู้ภาษาไทย มีคะแนนเฉลี่ยร้อยละ 4.11 ส่วนสาระการเรียนรู้ที่เหลือลดลง ได้แก่ สาระการเรียนรู้คณิตศาสตร์ ลดลงร้อยละ 8.92 สาระการเรียนรู้ภาษาอังกฤษ ลดลงร้อยละ 0.76 และกลุ่มสาระการเรียนรู้วิทยาศาสตร์ ลดลง ร้อยละ 4.18

ปีการศึกษา 2566 กับ 2565 พบว่า กลุ่มสาระการเรียนรู้ที่มีคะแนนเฉลี่ย เพิ่มขึ้น 3 กลุ่มสาระการเรียนรู้ ได้แก่ กลุ่มสาระการเรียนรู้ภาษาไทย มีคะแนนเฉลี่ยร้อยละ 4.11 สาระการเรียนรู้คณิตศาสตร์ มีคะแนนเฉลี่ย ร้อยละ 3.12 และกลุ่มสาระการเรียนรู้วิทยาศาสตร์ มีคะแนนเฉลี่ยร้อยละ 11.13 ส่วนสาระการเรียนรู้ภาษาอังกฤษ มีคะแนนเฉลี่ยลดลง ร้อยละ 3.12

เมื่อเปรียบเทียบ 3 ปีซ้อนหลัง พบว่ากลุ่มสาระการเรียนรู้ภาษาไทย มีคะแนนเฉลี่ยร้อยละ เพิ่มขึ้นอย่างต่อเนื่อง ส่วนสาระการเรียนรู้ภาษาอังกฤษ มีคะแนนเฉลี่ยร้อยละลดลงอย่างต่อเนื่อง

ตารางที่ 42 ผลการเปรียบเทียบผลการประเมินคุณภาพผู้เรียนชั้นประถมศึกษาปีที่ 6 อำเภอสะเมิง
ปีการศึกษา 2564 - 2566

กลุ่มสาระ การเรียนรู้	ปี การศึกษา 2564	ปี การศึกษา 2565	ผลการ เปรียบเทียบ	ปี การศึกษา 2565	ปี การศึกษา 2566	ผลการ เปรียบเทียบ
ภาษาไทย	42.81	49.66	เพิ่มขึ้น 6.85	49.66	54.32	เพิ่มขึ้น 4.66
ภาษาอังกฤษ	29.53	28.72	ลดลง 0.81	28.72	31.62	เพิ่มขึ้น 2.90
คณิตศาสตร์	32.16	22.05	ลดลง 10.11	22.05	28.55	เพิ่มขึ้น 6.50
วิทยาศาสตร์ฯ	28.91	34.87	เพิ่มขึ้น 5.96	34.87	36.46	เพิ่มขึ้น 1.59

จากตาราง 42 พบว่า ผลการเปรียบเทียบผลการประเมินคุณภาพผู้เรียนชั้นประถมศึกษาปีที่ 6 อำเภอ สะเมิง

ปีการศึกษา 2565 กับ 2564 พบว่า กลุ่มสาระการเรียนรู้ที่มีคะแนนเฉลี่ย เพิ่มขึ้น 2 กลุ่มสาระการเรียนรู้ ได้แก่ กลุ่มสาระการเรียนรู้ภาษาไทย มีคะแนนเฉลี่ยร้อยละ 6.85 และกลุ่มสาระการเรียนรู้วิทยาศาสตร์ มีคะแนนเฉลี่ยร้อยละ 5.96 ส่วนสาระการเรียนรู้ภาษาอังกฤษ มีคะแนนเฉลี่ยลดลง ร้อยละ 0.81 และสาระการเรียนรู้คณิตศาสตร์ มีคะแนนเฉลี่ยลดลง ร้อยละ 10.11

การศึกษา 2566 กับ 2565 พบว่าทุกกลุ่มสาระการเรียนรู้มีคะแนนเฉลี่ยเพิ่มขึ้นทั้งหมด ได้แก่ กลุ่มสาระการเรียนรู้ภาษาไทย ที่มีคะแนนเฉลี่ยร้อยละ 4.66 กลุ่มสาระการเรียนรู้ภาษาอังกฤษ ที่มีคะแนนเฉลี่ยร้อยละ 2.90 สาระการเรียนรู้คณิตศาสตร์ มีคะแนนเฉลี่ย ร้อยละ 6.50 และกลุ่มสาระการเรียนรู้วิทยาศาสตร์ มีคะแนนเฉลี่ยร้อยละ 1.59

เมื่อเปรียบเทียบ 3 ปีซ้อนหลัง พบว่ากลุ่มสาระการเรียนรู้ภาษาไทย และกลุ่มสาระการเรียนรู้วิทยาศาสตร์และเทคโนโลยี มีคะแนนเฉลี่ยร้อยละเพิ่มขึ้นอย่างต่อเนื่อง

ตารางที่ 43 ผลการเปรียบเทียบผลการประเมินคุณภาพผู้เรียนชั้นมัธยมศึกษาปีที่ 3 อำเภอสังขละบุรี
ปีการศึกษา 2564 - 2566

กลุ่มสาระการเรียนรู้	ปี การศึกษา 2564	ปี การศึกษา 2565	ผลการ เปรียบเทียบ	ปี การศึกษา 2565	ปี การศึกษา 2566	ผลการ เปรียบเทียบ
ภาษาไทย	52.66	57.64	เพิ่มขึ้น 4.98	57.64	54.83	ลดลง 2.81
ภาษาอังกฤษ	30.12	29.19	ลดลง 0.93	29.19	29.66	เพิ่มขึ้น 0.47
คณิตศาสตร์	20.66	23.82	เพิ่มขึ้น 3.16	23.82	21.64	ลดลง 2.18
วิทยาศาสตร์ฯ	30.87	33.58	เพิ่มขึ้น 2.71	33.58	29.08	ลดลง 4.50

จากตาราง 43 พบว่า ผลการเปรียบเทียบผลการประเมินคุณภาพผู้เรียนชั้นมัธยมศึกษา
ปีที่ 3 อำเภอ สังขละบุรี

ปีการศึกษา 2565 กับ 2564 กลุ่มสาระการเรียนรู้ที่มีคะแนนเฉลี่ย เพิ่มขึ้น 3 กลุ่มสาระการ
เรียนรู้ ได้แก่ กลุ่มสาระการเรียนรู้ภาษาไทย มีคะแนนเฉลี่ยร้อยละ 4.98 กลุ่มสาระการเรียนรู้
คณิตศาสตร์ มีคะแนนเฉลี่ยร้อยละ 3.16 และกลุ่มสาระการเรียนรู้วิทยาศาสตร์ฯ คะแนนเฉลี่ยร้อยละ
2.71 ส่วนสาระการเรียนรู้ภาษาอังกฤษ มีคะแนนเฉลี่ยลดลง ร้อยละ 0.93

ปีการศึกษา 2566 กับ 2565 พบว่า กลุ่มสาระการเรียนรู้ที่มีคะแนนเฉลี่ย เพิ่มขึ้น 1 กลุ่มสาระ
การเรียนรู้ ได้แก่ กลุ่มสาระการเรียนรู้ภาษาอังกฤษ มีคะแนนเฉลี่ยร้อยละ 0.47 ส่วนสาระการเรียนรู้ที่
เหลือลดลงทุกกลุ่มสาระการเรียนรู้

เมื่อเปรียบเทียบ 3 ปีย้อนหลัง พบว่าทุกกลุ่มสาระการเรียนรู้ มีคะแนนเฉลี่ยไม่คงที่

ตารางที่ 44 ผลการเปรียบเทียบผลการประเมินคุณภาพผู้เรียนชั้นมัธยมศึกษาปีที่ 3 อำเภอพร้าว
ปีการศึกษา 2564 - 2566

กลุ่มสาระการ เรียนรู้	ปี การศึกษา 2564	ปี การศึกษา 2565	ผลการ เปรียบเทียบ	ปี การศึกษา 2565	ปี การศึกษา 2566	ผลการ เปรียบเทียบ
ภาษาไทย	55.92	54.55	ลดลง 1.37	54.55	53.13	ลดลง 1.42
ภาษาอังกฤษ	27.12	28.80	เพิ่มขึ้น 1.68	28.80	27.47	ลดลง 1.33
คณิตศาสตร์	22.18	23.34	เพิ่มขึ้น 1.16	23.34	25.40	เพิ่มขึ้น 2.06
วิทยาศาสตร์ฯ	31.56	33.31	เพิ่มขึ้น 1.75	33.31	28.77	ลดลง 4.54

จากตาราง 44 พบว่าผลการเปรียบเทียบผลการประเมินคุณภาพผู้เรียนชั้นมัธยมศึกษาปีที่ 3 อำเภอพร้าว

ปีการศึกษา 2565 กับ 2564 ปีการศึกษา 2565 กับ 2564 กลุ่มสาระการเรียนรู้ที่มีคะแนนเฉลี่ยเพิ่มขึ้น 3 กลุ่มสาระการเรียนรู้ ได้แก่ กลุ่มสาระการเรียนรู้ภาษาอังกฤษ มีคะแนนเฉลี่ยร้อยละ 1.68 กลุ่มสาระการเรียนรู้คณิตศาสตร์ มีคะแนนเฉลี่ยร้อยละ 1.16 และกลุ่มสาระการเรียนรู้วิทยาศาสตร์ฯ คะแนนเฉลี่ยร้อยละ 1.75 ส่วนสาระการเรียนรู้ภาษาไทย มีคะแนนเฉลี่ยลดลง ร้อยละ 1.37

ปีการศึกษา 2566 กับ 2565 พบว่า กลุ่มสาระการเรียนรู้ที่มีคะแนนเฉลี่ย เพิ่มขึ้น 1 กลุ่มสาระการเรียนรู้ ได้แก่ กลุ่มสาระการเรียนรู้คณิตศาสตร์ มีคะแนนเฉลี่ยร้อยละ 2.06 ส่วนสาระการเรียนรู้ที่เหลือลดลงทุกกลุ่มสาระการเรียนรู้

เมื่อเปรียบเทียบ 3 ปีย้อนหลัง พบว่ากลุ่มสาระการเรียนรู้คณิตศาสตร์ มีคะแนนเฉลี่ยร้อยละ เพิ่มขึ้นอย่างต่อเนื่อง ส่วนสาระการเรียนรู้ภาษาไทย มีคะแนนเฉลี่ยร้อยละลดลงอย่างต่อเนื่อง

ตารางที่ 45 ผลการเปรียบเทียบผลการประเมินคุณภาพผู้เรียนชั้นมัธยมศึกษาปีที่ 3 อำเภอแม่แตง
ปีการศึกษา 2564 – 2566

กลุ่มสาระการ เรียนรู้	ปี การศึกษา 2564	ปี การศึกษา 2565	ผลการ เปรียบเทียบ	ปี การศึกษา 2565	ปี การศึกษา 2566	ผลการ เปรียบเทียบ
ภาษาไทย	50.39	54.53	เพิ่มขึ้น 4.14	54.53	49.85	ลดลง 4.68
ภาษาอังกฤษ	27.38	27.24	ลดลง 0.14	27.24	28.05	เพิ่มขึ้น 0.81
คณิตศาสตร์	22.23	20.90	ลดลง 1.33	20.90	22.13	เพิ่มขึ้น 1.23
วิทยาศาสตร์ฯ	30.68	33.30	เพิ่มขึ้น 2.62	33.30	27.05	ลดลง 6.25

จากตาราง 45 พบว่า ผลการเปรียบเทียบผลการประเมินคุณภาพผู้เรียนชั้นมัธยมศึกษาปีที่ 3
อำเภอ แม่แตง

ปีการศึกษา 2565 กับ 2564 พบว่ากลุ่มสาระการเรียนรู้ที่มีคะแนนเฉลี่ยเพิ่มขึ้น 2 กลุ่มสาระ
การเรียนรู้ คือ กลุ่มสาระการเรียนรู้วิทยาศาสตร์ฯ เพิ่มขึ้นร้อยละ 2.62 และกลุ่มสาระการเรียนรู้
ภาษาไทย เพิ่มขึ้นร้อยละ 4.14 ส่วนกลุ่มสาระการเรียนรู้คณิตศาสตร์ มีคะแนนเฉลี่ยลดลง 1.33 และ
กลุ่มสาระการเรียนรู้ภาษาอังกฤษ มีคะแนนเฉลี่ยลดลง 0.14

การศึกษา 2566 กับ 2565 พบว่า กลุ่มสาระการเรียนรู้ที่มีคะแนนเฉลี่ย เพิ่มขึ้น 2 กลุ่มสาระ
การเรียนรู้ ได้แก่ กลุ่มสาระการเรียนรู้ภาษาอังกฤษ มีคะแนนเฉลี่ยร้อยละ 0.81 และกลุ่มสาระการ
เรียนรู้คณิตศาสตร์ มีคะแนนเฉลี่ยร้อยละ 1.23 ส่วนสาระการเรียนรู้ที่เหลือลดลงทุกกลุ่มสาระการ
เรียนรู้

เมื่อเปรียบเทียบ 3 ปีซ้อนหลัง พบว่าทุกกลุ่มสาระการเรียนรู้ มีคะแนนเฉลี่ยไม่คงที่

ตารางที่ 46 ผลการเปรียบเทียบผลการประเมินคุณภาพผู้เรียนชั้นมัธยมศึกษาปีที่ 3 อำเภอแมริม
ปีการศึกษา 2564 - 2566

กลุ่มสาระการเรียนรู้	ปีการศึกษา 2564	ปีการศึกษา 2565	ผลการเปรียบเทียบ	ปีการศึกษา 2565	ปีการศึกษา 2566	ผลการเปรียบเทียบ
ภาษาไทย	58.80	60.08	เพิ่มขึ้น 1.28	60.08	59.14	ลดลง 0.94
ภาษาอังกฤษ	30.21	28.56	ลดลง 1.65	28.56	30.45	เพิ่มขึ้น 1.89
คณิตศาสตร์	21.00	22.88	เพิ่มขึ้น 1.88	22.88	25.55	เพิ่มขึ้น 2.67
วิทยาศาสตร์ฯ	33.54	32.32	ลดลง 1.22	32.32	32.33	เพิ่มขึ้น 0.01

จากตาราง 46 พบว่า ผลการเปรียบเทียบผลการประเมินคุณภาพผู้เรียนชั้นมัธยมศึกษาปีที่ 3 อำเภอ แมริม

ปีการศึกษา 2565 กับ พบว่ากลุ่มสาระการเรียนรู้ที่มีคะแนนเฉลี่ยเพิ่มขึ้น 2 กลุ่มสาระการเรียนรู้ คือ กลุ่มสาระการเรียนรู้ภาษาไทย เพิ่มขึ้นร้อยละ 1.28 และกลุ่มสาระการเรียนรู้คณิตศาสตร์ เพิ่มขึ้นร้อยละ 1.88 ส่วนกลุ่มสาระการเรียนรู้ภาษาอังกฤษ มีคะแนนเฉลี่ยลดลง 1.65 และกลุ่มสาระการเรียนรู้วิทยาศาสตร์ฯ มีคะแนนเฉลี่ยลดลง 1.22

การศึกษา 2566 กับ 2565 พบว่า กลุ่มสาระการเรียนรู้ที่มีคะแนนเฉลี่ย เพิ่มขึ้น 3 กลุ่มสาระการเรียนรู้ ได้แก่ กลุ่มสาระการเรียนรู้ภาษาอังกฤษ มีคะแนนเฉลี่ยร้อยละ 1.89 กลุ่มสาระการเรียนรู้คณิตศาสตร์ มีคะแนนเฉลี่ยร้อยละ 2.67 และกลุ่มสาระการเรียนรู้วิทยาศาสตร์และเทคโนโลยี มีคะแนนเฉลี่ยร้อยละ 0.01 ส่วนสาระการเรียนรู้ภาษาไทยมีคะแนนเฉลี่ยร้อยละลดลง

เมื่อเปรียบเทียบ 3 ปีย้อนหลัง พบว่ากลุ่มสาระการเรียนรู้คณิตศาสตร์ มีคะแนนเฉลี่ยร้อยละเพิ่มขึ้นอย่างต่อเนื่อง

ตารางที่ 47 ผลการเปรียบเทียบผลการประเมินคุณภาพผู้เรียนชั้นมัธยมศึกษาปีที่ 3 อำเภอสะเมิง
ปีการศึกษา 2564 – 2566

กลุ่มสาระการ เรียนรู้	ปี การศึกษา 2564	ปี การศึกษา 2565	ผลการ เปรียบเทียบ	ปี การศึกษา 2565	ปี การศึกษา 2566	ผลการ เปรียบเทียบ
ภาษาไทย	46.43	48.92	เพิ่มขึ้น 2.49	48.92	48.23	ลดลง 0.69
ภาษาอังกฤษ	24.64	28.38	เพิ่มขึ้น 3.74	28.38	25.42	ลดลง 2.96
คณิตศาสตร์	19.17	22.76	เพิ่มขึ้น 3.59	22.76	23.20	เพิ่มขึ้น 0.44
วิทยาศาสตร์ฯ	30.01	31.87	เพิ่มขึ้น 1.86	31.87	27.57	ลดลง 4.30

จากตาราง 47 พบว่า ผลการเปรียบเทียบผลการประเมินคุณภาพผู้เรียนชั้นมัธยมศึกษาปีที่ 3 อำเภอสะเมิง

ปีการศึกษา 2565 กับ 2564 พบว่า ทุกกลุ่มสาระการเรียนรู้มีค่าเฉลี่ยเพิ่มขึ้นทุกกลุ่มสาระ โดยกลุ่มสาระการเรียนรู้ภาษาไทย มีคะแนนเฉลี่ยเพิ่มขึ้นร้อยละ 2.49 กลุ่มสาระภาษาอังกฤษ มีคะแนนเพิ่มขึ้น 3.74 กลุ่มสาระการเรียนรู้คณิตศาสตร์ มีคะแนนเพิ่มขึ้น 3.59 และกลุ่มสาระการเรียนรู้วิทยาศาสตร์ฯ มีคะแนนเพิ่มขึ้น 1.86

การศึกษา 2566 กับ 2565 พบว่า กลุ่มสาระการเรียนรู้ที่มีคะแนนเฉลี่ย เพิ่มขึ้น 1 กลุ่มสาระการเรียนรู้ ได้แก่ กลุ่มสาระการเรียนรู้คณิตศาสตร์ มีคะแนนเฉลี่ยร้อยละ 0.44 ส่วนสาระการเรียนรู้ที่เหลือทั้งหมดมีคะแนนเฉลี่ยร้อยละลดลง

เมื่อเปรียบเทียบ 3 ปีย้อนหลัง พบว่ากลุ่มสาระการเรียนรู้คณิตศาสตร์ มีคะแนนเฉลี่ยร้อยละ เพิ่มขึ้นอย่างต่อเนื่อง

**6. ผลการทดสอบทางการศึกษาระดับชาตินิยมขั้นพื้นฐานประจำปีการศึกษา 2566 ในระดับ
โรงเรียนสังกัดสำนักงานเขตพื้นที่การศึกษาประถมศึกษาเชียงใหม่ เขต 2**

6.1 ผลการทดสอบฯ คะแนนเฉลี่ย 4 กลุ่มสาระและคะแนนเฉลี่ยรายกลุ่มสาระของ
โรงเรียนในสังกัดระดับชั้นประถมศึกษาปีที่ 6 ระดับชั้นมัธยมศึกษาปีที่ 3 ปีการศึกษา 2566

6.1.1 ระดับชั้นประถมศึกษาปีที่ 6 แยกเป็นอำเภอ

ตารางที่ 48 ผลการทดสอบฯ คะแนนเฉลี่ย 4 กลุ่มสาระของโรงเรียนในสังกัด
ระดับชั้นประถมศึกษาปีที่ 6 ปีการศึกษา 2566

ลำดับ ที่	ชื่อโรงเรียน	อำเภอ/ เขต	จำนวน ผู้เข้า สอบ	ภาษาไทย	คณิตฯ	วิทยาศาสตร์	อังกฤษ	เฉลี่ย 4 สาระ
				คะแนน เฉลี่ย	คะแนน เฉลี่ย	คะแนน เฉลี่ย	คะแนน เฉลี่ย	
1	ชุมชนบ้านโป่ง	พร้าว	8	49.69	17.88	47.19	33.59	37.09
2	ชุมชนสหกรณ์คณิศวิทยา	พร้าว	12	62.25	37.15	42.71	27.86	42.49
3	บ้านขุนแจ้	พร้าว	2	53.38	22.75	45.00	28.13	37.32
4	บ้านแจ่งกู๋เรือง	พร้าว	129	64.82	33.17	52.83	42.65	48.37
5	บ้านตันรุ่ง	พร้าว	13	47.92	23.50	30.58	28.85	32.71
6	บ้านท่ามะเกี๋ยง	พร้าว	3	59.92	17.54	39.17	29.17	36.45
7	บ้านนาบุญไหล่งขอด	พร้าว	17	51.96	26.49	39.12	34.01	37.90
8	บ้านป่าตุ้ม	พร้าว	11	47.23	27.30	38.41	29.55	35.62
9	บ้านป่าไหนด	พร้าว	2	86.88	35.75	52.50	43.75	54.72
10	บ้านแม่ปิ้ง	พร้าว	7	69.29	20.61	36.43	29.91	39.06
11	บ้านแม่ป่าคี่	พร้าว	9	42.47	28.17	31.94	25.69	32.07
12	บ้านแม่เหียะ	พร้าว	17	54.31	21.45	38.24	28.49	35.62
13	บ้านสันกลาง	พร้าว	5	65.60	45.63	52.50	31.88	48.90
14	บ้านสันปง	พร้าว	2	72.88	29.25	45.00	26.56	43.42
15	บ้านหนองปิด	พร้าว	7	51.75	28.88	36.07	28.13	36.21

ตารางที่ 48 (ต่อ)

ลำดับ ที่	ชื่อโรงเรียน	อำเภอ/ เขต	จำนวน ผู้เข้า สอบ	ภาษาไทย	คณิตฯ	วิทยาศาสตร์	อังกฤษ	เฉลี่ย 4 สาระ
				คะแนน เฉลี่ย	คะแนน เฉลี่ย	คะแนน เฉลี่ย	คะแนน เฉลี่ย	
16	บ้านหลวง	พร้าว	3	76.42	36.83	42.50	30.21	46.49
17	บ้านห้วยบง	พร้าว	7	65.21	44.09	39.29	26.79	43.85
18	ประชาสามัคคีวิทยา	พร้าว	6	54.69	32.71	46.25	29.17	40.71
19	ประจักษ์วิทยา	พร้าว	5	74.30	39.38	50.50	38.75	50.73
20	พร้าวบูรพา	พร้าว	11	54.45	24.34	34.32	24.72	34.46
21	สหกรณ์คำริ	พร้าว	7	61.75	29.71	28.57	27.68	36.93
22	ชุมชนวัดซ้อแล	แม่แตง	21	59.27	29.74	33.33	34.52	39.22
23	บ้านกายน้อย	แม่แตง	3	58.50	17.33	37.50	29.17	35.63
24	บ้านทับเตี๋ย	แม่แตง	10	43.38	18.26	33.00	29.38	31.01
25	บ้านบวกรมณี	แม่แตง	10	62.25	22.10	37.50	25.94	36.95
26	บ้านปาง	แม่แตง	11	53.98	29.77	42.05	26.70	38.13
27	บ้านปางกว้าง	แม่แตง	6	49.58	34.77	37.08	34.90	39.08
28	บ้านปางไม้แดง	แม่แตง	9	51.58	29.03	35.28	30.21	36.53
29	บ้านปางห้วยตาด	แม่แตง	13	50.92	22.50	35.77	27.64	34.21
30	บ้านปางฮ้าง	แม่แตง	4	65.13	29.25	36.25	34.38	41.25
31	บ้านป่าวิทยาคาร	แม่แตง	12	42.08	27.08	35.63	26.82	32.90
32	บ้านผาหมอน	แม่แตง	4	35.13	19.50	36.25	18.75	27.41
33	บ้านผึ้ง	แม่แตง	12	57.83	30.44	42.08	29.17	39.88
34	บ้านเมืองก๊อด	แม่แตง	29	51.71	20.71	38.53	28.56	34.88
35	บ้านแม่ไคร้	แม่แตง	8	44.63	26.00	26.56	24.61	30.45
36	บ้านแม่ตะมาน	แม่แตง	17	49.90	28.40	36.47	31.80	36.64
37	บ้านแม่แม่ม	แม่แตง	3	35.46	15.17	25.83	21.88	24.59
38	บ้านแม่เลา	แม่แตง	1	52.75	13.00	20.00	28.13	28.47

ตารางที่ 48 (ต่อ)

ลำดับ ที่	ชื่อโรงเรียน	อำเภอ/ เขต	จำนวน ผู้เข้า สอบ	ภาษาไทย	คณิตฯ	วิทยาศาสตร์	อังกฤษ	เฉลี่ย 4 สาระ
				คะแนน เฉลี่ย	คะแนน เฉลี่ย	คะแนน เฉลี่ย	คะแนน เฉลี่ย	
39	บ้านแม่แสะ	แม่แตง	6	48.58	29.56	40.42	20.31	34.72
40	ป่าจี้วังแดงวิทยา	แม่แตง	21	56.23	30.54	30.60	28.72	36.52
41	ป่าแป้ววิทยา	แม่แตง	11	57.48	37.03	40.00	26.70	40.30
42	ภูดินวิทยา	แม่แตง	1	75.50	26.63	37.50	21.88	40.38
43	รำเปิงวิทยา	แม่แตง	34	57.64	27.85	31.32	30.79	36.90
44	วัดท่าข้าม	แม่แตง	10	62.70	36.59	40.00	31.88	42.79
45	วัดทุ่งหลวง	แม่แตง	15	73.05	43.18	57.83	42.50	54.14
46	วัดนาเม็ง	แม่แตง	8	57.00	25.19	34.69	32.42	37.33
47	วัดบ้านเหล่า	แม่แตง	16	51.42	21.13	34.06	26.95	33.39
48	วัดปางมะกกล้วย	แม่แตง	4	62.75	26.00	40.00	28.91	39.42
49	วัดแม่กะ	แม่แตง	10	79.85	43.46	58.25	40.63	55.55
50	วัดหนองออน	แม่แตง	5	62.20	24.70	42.00	32.50	40.35
51	วัดห้วยไร่	แม่แตง	11	49.39	25.52	40.68	33.81	37.35
52	สบเปิงวิทยา	แม่แตง	13	64.25	34.88	52.50	31.49	45.78
53	สันป่ายางวิทยาการ	แม่แตง	14	52.45	24.61	28.21	28.57	33.46
54	สันป่าสักวิทยา	แม่แตง	86	63.78	28.43	42.82	37.61	43.16
55	สันมหาพนวิทยา	แม่แตง	26	52.97	22.02	30.87	33.05	34.73
56	เจ้าพ่อหลวงอุปถัมภ์ 7	แม่ริม	11	62.48	41.17	42.05	42.61	47.08
57	เจ้าแม่หลวงอุปถัมภ์ 2	แม่ริม	17	47.10	29.86	35.74	27.02	34.93
58	บ้านกองแหะ	แม่ริม	3	55.83	23.83	40.00	26.04	36.43
59	บ้านกาดสาว	แม่ริม	8	55.34	23.56	41.56	26.56	36.76
60	บ้านต้นผึ้ง	แม่ริม	18	56.29	27.15	35.69	28.99	37.03
61	บ้านทุ่งโป่ง	แม่ริม	14	64.89	25.63	33.39	27.23	37.79
62	บ้านน้ำริน	แม่ริม	6	71.50	41.38	47.92	39.06	49.97
63	บ้านบวจัน	แม่ริม	7	56.96	27.29	35.00	36.16	38.85

ตารางที่ 48 (ต่อ)

ลำดับ ที่	ชื่อโรงเรียน	อำเภอ/ เขต	จำนวน ผู้เข้า สอบ	ภาษาไทย	คณิตฯ	วิทยาศาสตร์	อังกฤษ	เฉลี่ย 4 สาระ
				คะแนน เฉลี่ย	คะแนน เฉลี่ย	คะแนน เฉลี่ย	คะแนน เฉลี่ย	
64	บ้านปางไธ	แม่ริม	10	65.60	38.66	50.75	32.19	46.80
65	บ้านป่าดิว	แม่ริม	21	55.77	26.96	33.57	31.70	37.00
66	บ้านโป่งแยงนอก	แม่ริม	13	57.60	33.84	39.81	30.29	40.39
67	บ้านโป่งแยงใน	แม่ริม	20	63.06	25.48	47.25	32.19	42.00
68	บ้านพระนอน	แม่ริม	18	54.15	26.03	34.17	32.99	36.84
69	บ้านเมืองก๊ะ	แม่ริม	9	63.33	22.46	40.28	32.99	39.77
70	บ้านแม่สา	แม่ริม	15	65.17	34.48	47.67	51.46	49.70
71	บ้านริมใต้	แม่ริม	95	69.56	34.16	47.61	41.94	48.32
72	บ้านสะลวงนอก	แม่ริม	11	53.80	26.70	43.18	27.27	37.74
73	บ้านสันคะยอม	แม่ริม	8	60.59	21.13	45.63	24.61	37.99
74	บ้านหนองปลามัน	แม่ริม	23	52.20	29.58	35.98	26.63	36.10
75	มูลนิธิมหาราช 5	แม่ริม	9	57.11	25.35	43.89	33.68	40.01
76	วัดทรายมูล	แม่ริม	24	61.19	30.62	41.04	34.64	41.87
77	ชุมชนบ้านดง	สะเมิง	15	49.30	26.08	39.00	30.63	36.25
78	ชุมชนบ้านแม่สาบ	สะเมิง	7	50.07	26.09	38.21	25.00	34.84
79	ทรายทองราษฎร์อุทิศ	สะเมิง	7	67.00	40.46	59.29	57.59	56.09
80	บ้านกิวเสื่อ	สะเมิง	5	44.45	26.13	31.50	25.63	31.93
81	ตชด.รับป่าปอร์ต	สะเมิง	15	46.32	29.47	30.50	35.00	35.32
82	บ้านบ่อแก้ว	สะเมิง	26	51.11	26.30	32.79	26.68	34.22
83	บ้านปางชุม	สะเมิง	10	47.23	29.38	36.75	25.63	34.75
84	บ้านป่าลาน	สะเมิง	11	52.82	30.78	37.27	27.56	37.11
85	บ้านแม่ชะปู	สะเมิง	18	46.18	23.11	35.28	28.82	33.35
86	บ้านแม่โต	สะเมิง	20	54.38	30.09	33.88	26.09	36.11
87	บ้านแม่ยางห้า	สะเมิง	20	64.43	30.74	42.75	33.91	42.96
88	บ้านแม่ลานคำ	สะเมิง	11	48.50	26.76	40.23	26.70	35.55

ตารางที่ 48 (ต่อ)

ลำดับ ที่	ชื่อโรงเรียน	อำเภอ/ เขต	จำนวน ผู้เข้า สอบ	ภาษาไทย	คณิตฯ	วิทยาศาสตร์	อังกฤษ	เฉลี่ย 4 สาระ
				คะแนน เฉลี่ย	คะแนน เฉลี่ย	คะแนน เฉลี่ย	คะแนน เฉลี่ย	
89	บ้านแม่แวง	สะเมิง	6	41.96	19.60	30.00	27.08	29.66
90	บ้านห้วยน้ำจาง	สะเมิง	4	47.31	21.13	40.00	26.56	33.75
91	วัดจิวเฒ่า	สะเมิง	3	65.83	53.04	33.33	39.58	47.95
92	วัดบ้านป้อก	สะเมิง	5	73.20	28.60	33.50	42.50	44.45
93	วัดปางเต็ม	สะเมิง	9	62.00	31.99	41.39	42.71	44.52
94	วัดแม่เลย์	สะเมิง	8	56.56	27.63	33.44	25.78	35.85
95	วัดยั้งเมิน	สะเมิง	12	51.50	18.96	29.17	28.91	32.14
96	บ้านนาปู่	สะเมิง	5	66.15	24.70	31.00	30.00	37.96
97	ชลประทานเขื่อนแม่กวงฯ	สันทราย	31	39.19	20.13	27.34	27.42	28.52
98	บ้านเจดีย์แม่ครัว	สันทราย	52	62.42	32.14	46.06	33.65	43.57
99	บ้านท่าเกวียน	สันทราย	13	74.44	40.13	41.35	34.86	47.70
100	บ้านบวกเปา	สันทราย	5	81.20	35.23	47.00	58.13	55.39
101	บ้านป่าก้าง	สันทราย	7	54.86	28.79	37.50	30.80	37.99
102	บ้านป่าบง	สันทราย	14	74.16	38.43	59.82	41.52	53.48
103	บ้านป่าเหมือด	สันทราย	21	57.50	30.42	42.38	35.71	41.50
104	บ้านโป่ง	สันทราย	19	52.20	27.78	39.47	29.11	37.14
105	บ้านโป่ง	สันทราย	9	46.00	21.74	30.00	32.29	32.51
106	บ้านเมืองขอนแก่น	สันทราย	2	72.13	22.75	38.75	23.44	39.27
107	บ้านแม่ใจ	สันทราย	53	58.29	25.81	38.68	32.19	38.74
108	บ้านแม่แต	สันทราย	9	61.42	26.72	29.72	25.69	35.89
109	บ้านแม่แฝก	สันทราย	12	56.35	31.57	49.17	31.25	42.09
110	บ้านแม่ย้อย	สันทราย	13	68.35	33.74	42.50	33.41	44.50
111	บ้านร่มหลวง	สันทราย	16	52.69	23.60	30.00	26.37	33.17
112	บ้านศรีงาม	สันทราย	5	71.35	41.73	62.50	40.63	54.05
113	บ้านศรีบุญเรือง	สันทราย	21	51.71	22.35	34.64	30.36	34.77

ตารางที่ 48 (ต่อ)

ลำดับ ที่	ชื่อโรงเรียน	อำเภอ/ เขต	จำนวน ผู้เข้า สอบ	ภาษาไทย	คณิตฯ	วิทย์ฯ	อังกฤษ	เฉลี่ย 4 สาระ
				คะแนน เฉลี่ย	คะแนน เฉลี่ย	คะแนน เฉลี่ย	คะแนน เฉลี่ย	
114	บ้านสันพระเนตร	สันทราย	4	69.31	51.31	38.75	44.53	50.98
115	บ้านสันศรี	สันทราย	6	75.21	33.69	43.33	35.94	47.04
116	บ้านหนองไคร้	สันทราย	59	64.45	30.91	46.14	32.36	43.47
117	บ้านหนองมะจับ	สันทราย	7	46.64	20.43	32.14	23.21	30.61
118	บ้านหนองหาร	สันทราย	7	67.46	26.00	48.57	40.18	45.55
119	บ้านหลักปิ่น	สันทราย	15	71.58	31.10	47.50	37.29	46.87
120	บ้านห้วยเกียง	สันทราย	32	53.68	20.94	28.83	28.91	33.09
121	บ้านหัวฝาย	สันทราย	5	71.65	38.08	49.50	29.38	47.15
122	วัดแม่แก้วน้อย	สันทราย	37	57.18	22.17	42.23	33.45	38.76
123	วัดสันคะยอม	สันทราย	10	71.95	29.90	42.75	30.63	43.81
124	วัดสันทรายมูล	สันทราย	13	64.71	33.88	45.00	44.47	47.02
125	สันทรายหลวง	สันทราย	104	62.73	27.13	43.27	37.20	42.58

จากตาราง 48 ผลการทดสอบฯ ของโรงเรียนในสังกัด ในการทดสอบระดับชาติขั้นพื้นฐาน (O-NET) ชั้นประถมศึกษาปีที่ 6 ปีการศึกษา 2566 พบว่า มีโรงเรียนที่สมัครใจในการทดสอบฯ ในครั้งนี้ จำนวน 125 คิดเป็นร้อยละ 100 โดยมีคะแนนเฉลี่ยร้อยละ 4 กลุ่มสาระการเรียนรู้ระหว่าง 24.59 – 56.09

ตารางที่ 49 ผลการเปรียบเทียบคะแนนเฉลี่ยร้อยละของระดับโรงเรียนกับคะแนนเฉลี่ยระดับประเทศ
กลุ่มสาระการเรียนรู้ภาษาไทย ระดับชั้นประถมศึกษาปีที่ 6 ปีการศึกษา 2566
แยกเป็นระดับอำเภอ

ลำดับที่	ชื่อโรงเรียน	อำเภอ/เขต	จำนวนผู้เข้าสอบ	ภาษาไทย
				คะแนนเฉลี่ย (57.30)
1	ชุมชนบ้านโป่ง	พริ้ว	8	49.69
2	ชุมชนสหกรณ์คัมภีรวิทยา	พริ้ว	12	62.25
3	บ้านขุนแจ้	พริ้ว	2	53.38
4	บ้านแจ้กู่เรือ	พริ้ว	129	64.82
5	บ้านตันรุง	พริ้ว	13	47.92
6	บ้านท่ามะเกี๋ยง	พริ้ว	3	59.92
7	บ้านนาบุญโหล่งขอด	พริ้ว	17	51.96
8	บ้านป่าตุ้ม	พริ้ว	11	47.23
9	บ้านป่าไหนด	พริ้ว	2	86.88
10	บ้านแม่ปั้ง	พริ้ว	7	69.29
11	บ้านแม่ป่าคี่	พริ้ว	9	42.47
12	บ้านแม่เหียะ	พริ้ว	17	54.31
13	บ้านสันกลาง	พริ้ว	5	65.60
14	บ้านสันปง	พริ้ว	2	72.88
15	บ้านหนองปิด	พริ้ว	7	51.75
16	บ้านหลวง	พริ้ว	3	76.42
17	บ้านห้วยบง	พริ้ว	7	65.21
18	ประชาสามัคคีวิทยา	พริ้ว	6	54.69
19	ประดู่วิทยา	พริ้ว	5	74.30
20	พริ้วบูรพา	พริ้ว	11	54.45
21	สหกรณ์ตำริ	พริ้ว	7	61.75
22	ชุมชนวัดซ้อแล	แม่แตง	21	59.27

ตารางที่ 49 (ต่อ)

ลำดับที่	ชื่อโรงเรียน	อำเภอ/เขต	จำนวนผู้เข้าสอบ	ภาษาไทย
				คะแนนเฉลี่ย (57.30)
23	บ้านกายน้อย	แม่แตง	3	58.50
24	บ้านทับเตี๋ย	แม่แตง	10	43.38
25	บ้านบวกหมื้อ	แม่แตง	10	62.25
26	บ้านปง	แม่แตง	11	53.98
27	บ้านปางกว้าง	แม่แตง	6	49.58
28	บ้านปางไม้แดง	แม่แตง	9	51.58
29	บ้านปางห้วยตาด	แม่แตง	13	50.92
30	บ้านปางฮ้าง	แม่แตง	4	65.13
31	บ้านเป่าวิทยาคาร	แม่แตง	12	42.08
32	บ้านผาหมอน	แม่แตง	4	35.13
33	บ้านผึ้ง	แม่แตง	12	57.83
34	บ้านเมืองก๊ิด	แม่แตง	29	51.71
35	บ้านแม่ไคร้	แม่แตง	8	44.63
36	บ้านแม่ตะมาน	แม่แตง	17	49.90
37	บ้านแม่แมม	แม่แตง	3	35.46
38	บ้านแม่เลา	แม่แตง	1	52.75
39	บ้านแม่สะเซ	แม่แตง	6	48.58
40	ป่าจี้วังแดงวิทยา	แม่แตง	21	56.23
41	ป่าเปวีวิทยา	แม่แตง	11	57.48
42	ภูดินวิทยา	แม่แตง	1	75.50
43	ร่ำเปิงวิทยา	แม่แตง	34	57.64
44	วัดท่าข้าม	แม่แตง	10	62.70
45	วัดทุ่งหลวง	แม่แตง	15	73.05
46	วัดนาเม็ง	แม่แตง	8	57.00

ตารางที่ 49 (ต่อ)

ลำดับที่	ชื่อโรงเรียน	อำเภอ/เขต	จำนวนผู้เข้าสอบ	ภาษาไทย
				คะแนนเฉลี่ย (57.30)
47	วัดบ้านเหล่า	แม่แตง	16	51.42
48	วัดปางมะกกล้วย	แม่แตง	4	62.75
49	วัดแม่กะ	แม่แตง	10	79.85
50	วัดหนองออน	แม่แตง	5	62.20
51	วัดห้วยไร่	แม่แตง	11	49.39
52	สบเปิงวิทยา	แม่แตง	13	64.25
53	สันป่ายางวิทยาคาร	แม่แตง	14	52.45
54	สันป่าสักวิทยา	แม่แตง	86	63.78
55	สันมหาพนวิทยา	แม่แตง	26	52.97
56	เจ้าพ่อหลวงอุปถัมภ์ 7	แม่ริม	11	62.48
57	เจ้าแม่หลวงอุปถัมภ์ 2	แม่ริม	17	47.10
58	บ้านกองแหะ	แม่ริม	3	55.83
59	บ้านกาดฮาว	แม่ริม	8	55.34
60	บ้านต้นผึ้ง	แม่ริม	18	56.29
61	บ้านทุ่งโป่ง	แม่ริม	14	64.89
62	บ้านน้ำริน	แม่ริม	6	71.50
63	บ้านบวกจัน	แม่ริม	7	56.96
64	บ้านปางไฮ	แม่ริม	10	65.60
65	บ้านป่าดิว	แม่ริม	21	55.77
66	บ้านโป่งแยงนอก	แม่ริม	13	57.60
67	บ้านโป่งแยงใน	แม่ริม	20	63.06
68	บ้านพระนอน	แม่ริม	18	54.15
69	บ้านเมืองก๊ะ	แม่ริม	9	63.33
70	บ้านแม่สา	แม่ริม	15	65.17

ตารางที่ 49 (ต่อ)

ลำดับที่	ชื่อโรงเรียน	อำเภอ/เขต	จำนวนผู้เข้าสอบ	ภาษาไทย
				คะแนนเฉลี่ย (57.30)
71	บ้านริมใต้	แม่ริม	95	69.56
72	บ้านสะลงนอก	แม่ริม	11	53.80
73	บ้านสันคะยอม	แม่ริม	8	60.59
74	บ้านหนองปลาหมื่น	แม่ริม	23	52.20
75	มูลนิธิมหาราช 5	แม่ริม	9	57.11
76	วัดทรายมูล	แม่ริม	24	61.19
77	ชุมชนบ้านดง	สะเมิง	15	49.30
78	ชุมชนบ้านแม่สาบ	สะเมิง	7	50.07
79	ทรายทองราษฎร์อุทิศ	สะเมิง	7	67.00
80	บ้านกิวเสื่อ	สะเมิง	5	44.45
81	ตชด.รับป่าปอร์ต	สะเมิง	15	46.32
82	บ้านบ่อแก้ว	สะเมิง	26	51.11
83	บ้านปางขุม	สะเมิง	10	47.23
84	บ้านป่าลาน	สะเมิง	11	52.82
85	บ้านแม่ชะปู	สะเมิง	18	46.18
86	บ้านแม่โต	สะเมิง	20	54.38
87	บ้านแม่ยางห้า	สะเมิง	20	64.43
88	บ้านแม่ลานคำ	สะเมิง	11	48.50
89	บ้านแม่แฉ	สะเมิง	6	41.96
90	บ้านห้วยน้ำจาง	สะเมิง	4	47.31
91	วัดจิวเต่า	สะเมิง	3	65.83
92	วัดบ้านป้อก	สะเมิง	5	73.20
93	วัดปางเต็ม	สะเมิง	9	62.00
94	วัดแม่เลย	สะเมิง	8	56.56

ตารางที่ 49 (ต่อ)

ลำดับที่	ชื่อโรงเรียน	อำเภอ/เขต	จำนวนผู้เข้าสอบ	ภาษาไทย
				คะแนนเฉลี่ย (57.30)
95	วัดยั้งเมิน	สระเมิง	12	51.50
96	บ้านนาคู่	สระเมิง	5	66.15
97	ชลประทานเขื่อนแม่กวงฯ	สันทราย	31	39.19
98	บ้านเจดีย์แม่ครัว	สันทราย	52	62.42
99	บ้านท่าเกวียน	สันทราย	13	74.44
100	บ้านบวกเปา	สันทราย	5	81.20
101	บ้านป่าก้าง	สันทราย	7	54.86
102	บ้านป่าบง	สันทราย	14	74.16
103	บ้านป่าเหมือด	สันทราย	21	57.50
104	บ้านโปง	สันทราย	19	52.20
105	บ้านโปง	สันทราย	9	46.00
106	บ้านเมืองขอนแก่น	สันทราย	2	72.13
107	บ้านแม่ใจ	สันทราย	53	58.29
108	บ้านแม่แต	สันทราย	9	61.42
109	บ้านแม่แฝก	สันทราย	12	56.35
110	บ้านแม่ฮ้อย	สันทราย	13	68.35
111	บ้านร่มหลวง	สันทราย	16	52.69
112	บ้านศรีงาม	สันทราย	5	71.35
113	บ้านศรีบุญเรือง	สันทราย	21	51.71
114	บ้านสันพระเนตร	สันทราย	4	69.31
115	บ้านสันศรี	สันทราย	6	75.21
116	บ้านหนองไคร้	สันทราย	59	64.45
117	บ้านหนองมะจับ	สันทราย	7	46.64
118	บ้านหนองหาร	สันทราย	7	67.46

ตารางที่ 49 (ต่อ)

ลำดับที่	ชื่อโรงเรียน	อำเภอ/เขต	จำนวนผู้เข้าสอบ	ภาษาไทย
				คะแนนเฉลี่ย (57.30)
119	บ้านหลักปิ่น	สันทราย	15	71.58
120	บ้านห้วยเกียง	สันทราย	32	53.68
121	บ้านหัวฝาย	สันทราย	5	71.65
122	วัดแม่แก้ดน้อย	สันทราย	37	57.18
123	วัดสันคะยอม	สันทราย	10	71.95
124	วัดสันทรายมูล	สันทราย	13	64.71
125	สันทรายหลวง	สันทราย	104	62.73

จากตารางที่ 49 ผลการเปรียบเทียบคะแนนเฉลี่ยร้อยละของระดับโรงเรียนกับคะแนนเฉลี่ยระดับประเทศ กลุ่มสาระการเรียนรู้ภาษาไทย (คะแนนเฉลี่ย 57.30) ระดับชั้นประถมศึกษาปีที่ 6 ปีการศึกษา 2566 แยกเป็นระดับอำเภอ ดังนี้

อำเภอสันทราย มีจำนวนโรงเรียนที่นักเรียนสมัครใจในการทดสอบ จำนวน 29 โรงเรียน ผลคะแนนเฉลี่ยร้อยละของโรงเรียนสูงกว่าคะแนนเฉลี่ยร้อยละระดับประเทศ จำนวน 19 โรงเรียน คิดเป็นร้อยละ 65.52

อำเภอแม่ริม มีจำนวนโรงเรียนที่นักเรียนสมัครใจในการทดสอบ จำนวน 21 โรงเรียน ผลคะแนนเฉลี่ยร้อยละของโรงเรียนสูงกว่าคะแนนเฉลี่ยร้อยละระดับประเทศ จำนวน 11 โรงเรียน คิดเป็นร้อยละ 52.38

อำเภอแม่แตง มีจำนวนโรงเรียนที่นักเรียนสมัครใจในการทดสอบ จำนวน 34 โรงเรียน ผลคะแนนเฉลี่ยร้อยละของโรงเรียนสูงกว่าคะแนนเฉลี่ยร้อยละระดับประเทศ จำนวน 15 โรงเรียน คิดเป็นร้อยละ 44.12

อำเภอพร้าว มีจำนวนโรงเรียนที่นักเรียนสมัครใจในการทดสอบ จำนวน 21 โรงเรียน ผลคะแนนเฉลี่ยร้อยละของโรงเรียนสูงกว่าคะแนนเฉลี่ยร้อยละระดับประเทศ จำนวน 11 โรงเรียน คิดเป็นร้อยละ 52.38

อำเภอสะเมิง มีจำนวนโรงเรียนที่นักเรียนสมัครใจในการทดสอบ จำนวน 20 โรงเรียน ผลคะแนนเฉลี่ยร้อยละของโรงเรียนสูงกว่าคะแนนเฉลี่ยร้อยละระดับประเทศ จำนวน 6 โรงเรียน คิดเป็นร้อยละ 30.00

ตารางที่ 50 ผลการเปรียบเทียบคะแนนเฉลี่ยร้อยละของระดับโรงเรียนกับคะแนนเฉลี่ยระดับประเทศ
กลุ่มสาระการเรียนรู้คณิตศาสตร์ ระดับชั้นประถมศึกษาปีที่ 6 ปีการศึกษา 2566
แยกเป็นระดับอำเภอ

ลำดับที่	ชื่อโรงเรียน	อำเภอ/เขต	จำนวนผู้เข้าสอบ	คณิตศาสตร์
				คะแนนเฉลี่ย (29.96)
1	ชุมชนบ้านโป่ง	พริ้ว	8	17.88
2	ชุมชนสหกรณ์นิคมวิทยา	พริ้ว	12	37.15
3	บ้านขุนแจ้	พริ้ว	2	22.75
4	บ้านแจ้กู่เรือ	พริ้ว	129	33.17
5	บ้านตันรุง	พริ้ว	13	23.50
6	บ้านท่ามะเกี๋ยง	พริ้ว	3	17.54
7	บ้านนาบุญไหล่งขอด	พริ้ว	17	26.49
8	บ้านป่าตุ้ม	พริ้ว	11	27.30
9	บ้านป่าใหม่	พริ้ว	2	35.75
10	บ้านแม่ปั้ง	พริ้ว	7	20.61
11	บ้านแม่ป่าคี	พริ้ว	9	28.17
12	บ้านแม่เหียะ	พริ้ว	17	21.45
13	บ้านสันกลาง	พริ้ว	5	45.63
14	บ้านสันปง	พริ้ว	2	29.25
15	บ้านหนองปิด	พริ้ว	7	28.88
16	บ้านหลวง	พริ้ว	3	36.83
17	บ้านห้วยบง	พริ้ว	7	44.09
18	ประชาสามัคคีวิทยา	พริ้ว	6	32.71
19	ประดู่วิทยา	พริ้ว	5	39.38
20	พริ้วบูรพา	พริ้ว	11	24.34

ตารางที่ 50 (ต่อ)

ลำดับที่	ชื่อโรงเรียน	อำเภอ/เขต	จำนวนผู้เข้าสอบ	คณิตศาสตร์
				คะแนนเฉลี่ย (29.96)
21	สหกรณ์ดำริ	พริ้ว	7	29.71
22	ชุมชนวัดช่อแล	แม่แตง	21	29.74
23	บ้านกายน้อย	แม่แตง	3	17.33
24	บ้านทับเตือ	แม่แตง	10	18.26
25	บ้านบวทหมื้อ	แม่แตง	10	22.10
26	บ้านปง	แม่แตง	11	29.77
27	บ้านปางกว้าง	แม่แตง	6	34.77
28	บ้านปางไม้แดง	แม่แตง	9	29.03
29	บ้านปางห้วยตาด	แม่แตง	13	22.50
30	บ้านปางฮ่าง	แม่แตง	4	29.25
31	บ้านเป่าวิทยาคาร	แม่แตง	12	27.08
32	บ้านผาหมอน	แม่แตง	4	19.50
33	บ้านฝั้ง	แม่แตง	12	30.44
34	บ้านเมืองกึด	แม่แตง	29	20.71
35	บ้านแม่ไคร้	แม่แตง	8	26.00
36	บ้านแม่ตะมาน	แม่แตง	17	28.40
37	บ้านแม่แมม	แม่แตง	3	15.17
38	บ้านแม่เลา	แม่แตง	1	13.00
39	บ้านแม่สะ	แม่แตง	6	29.56
40	ป่าจี้วังแดงวิทยา	แม่แตง	21	30.54
41	ป่าแป้ววิทยา	แม่แตง	11	37.03
42	ภูดินวิทยา	แม่แตง	1	26.63
43	ร่ำเปิงวิทยา	แม่แตง	34	27.85

ตารางที่ 50 (ต่อ)

ลำดับที่	ชื่อโรงเรียน	อำเภอ/เขต	จำนวนผู้เข้าสอบ	คณิตศาสตร์
				คะแนนเฉลี่ย (29.96)
44	วัดท่าข้าม	แม่แตง	10	36.59
45	วัดทุ่งหลวง	แม่แตง	15	43.18
46	วัดนาเม็ง	แม่แตง	8	25.19
47	วัดบ้านเหล่า	แม่แตง	16	21.13
48	วัดปางมะกล้วย	แม่แตง	4	26.00
49	วัดแม่กะ	แม่แตง	10	43.46
50	วัดหนองออน	แม่แตง	5	24.70
51	วัดห้วยไร่	แม่แตง	11	25.52
52	สบเปิงวิทยา	แม่แตง	13	34.88
53	สันป่ายางวิทยาคาร	แม่แตง	14	24.61
54	สันป่าสักวิทยา	แม่แตง	86	28.43
55	สันมหาพนวิทยา	แม่แตง	26	22.02
56	เจ้าพ่อหลวงอุปถัมภ์ 7	แม่ริม	11	41.17
57	เจ้าแม่หลวงอุปถัมภ์ 2	แม่ริม	17	29.86
58	บ้านกองแหะ	แม่ริม	3	23.83
59	บ้านกาดฮาว	แม่ริม	8	23.56
60	บ้านตันผึ้ง	แม่ริม	18	27.15
61	บ้านทุ่งโป่ง	แม่ริม	14	25.63
62	บ้านน้ำริน	แม่ริม	6	41.38
63	บ้านบวกจั่น	แม่ริม	7	27.29
64	บ้านปางไฮ	แม่ริม	10	38.66
65	บ้านป่าตั่ว	แม่ริม	21	26.96
66	บ้านโป่งแยงนอก	แม่ริม	13	33.84

ตารางที่ 50 (ต่อ)

ลำดับที่	ชื่อโรงเรียน	อำเภอ/เขต	จำนวนผู้เข้าสอบ	คณิตศาสตร์
				คะแนนเฉลี่ย (29.96)
67	บ้านโป่งแยงใน	แม่ริม	20	25.48
68	บ้านพระนอน	แม่ริม	18	26.03
69	บ้านเมืองก๊ะ	แม่ริม	9	22.46
70	บ้านแม่สา	แม่ริม	15	34.48
71	บ้านริมใต้	แม่ริม	95	34.16
72	บ้านสะลวงนอก	แม่ริม	11	26.70
73	บ้านสันคะยอม	แม่ริม	8	21.13
74	บ้านหนองปลามัน	แม่ริม	23	29.58
75	มูลนิธิมหาราช 5	แม่ริม	9	25.35
76	วัดทรายมูล	แม่ริม	24	30.62
77	ชุมชนบ้านดง	สะเมิง	15	26.08
78	ชุมชนบ้านแม่สาบ	สะเมิง	7	26.09
79	ทรายทองราษฎร์อุทิศ	สะเมิง	7	40.46
80	บ้านกิวเสื่อ	สะเมิง	5	26.13
81	ตชด.รับป่าปอรัต	สะเมิง	15	29.47
82	บ้านบ่อแก้ว	สะเมิง	26	26.30
83	บ้านปางชุม	สะเมิง	10	29.38
84	บ้านป่าลาน	สะเมิง	11	30.78
85	บ้านแม่ชะปู	สะเมิง	18	23.11
86	บ้านแม่โต	สะเมิง	20	30.09
87	บ้านแม่ยางห้า	สะเมิง	20	30.74
88	บ้านแม่ลานคำ	สะเมิง	11	26.76
89	บ้านแม่แฉ	สะเมิง	6	19.60
90	บ้านห้วยน้ำจาง	สะเมิง	4	21.13

ตารางที่ 50 (ต่อ)

ลำดับที่	ชื่อโรงเรียน	อำเภอ/เขต	จำนวนผู้เข้าสอบ	คณิตศาสตร์
				คะแนนเฉลี่ย (29.96)
91	วัดจิวเฒ่า	สะเมิง	3	53.04
92	วัดบ้านป้อก	สะเมิง	5	28.60
93	วัดปางเต็ม	สะเมิง	9	31.99
94	วัดแม่เลย	สะเมิง	8	27.63
95	วัดยั้งเมิน	สะเมิง	12	18.96
96	บ้านนาปู่	สะเมิง	5	24.70
97	ชลประทานเขื่อนแม่กวงฯ	สันทราย	31	20.13
98	บ้านเจดีย์แม่ครัว	สันทราย	52	32.14
99	บ้านท่าเกวียน	สันทราย	13	40.13
100	บ้านบวกเปา	สันทราย	5	35.23
101	บ้านป่าก้าง	สันทราย	7	28.79
102	บ้านป่าบง	สันทราย	14	38.43
103	บ้านป่าเหมือด	สันทราย	21	30.42
104	บ้านโปง	สันทราย	19	27.78
105	บ้านโปง	สันทราย	9	21.74
106	บ้านเมืองขอนแก่น	สันทราย	2	22.75
107	บ้านแม่ใจ	สันทราย	53	25.81
108	บ้านแม่แต	สันทราย	9	26.72
109	บ้านแม่แฝก	สันทราย	12	31.57
110	บ้านแม่ย้อย	สันทราย	13	33.74
111	บ้านร่มหลวง	สันทราย	16	23.60
112	บ้านศรีงาม	สันทราย	5	41.73
113	บ้านศรีบุญเรือง	สันทราย	21	22.35
114	บ้านสันพระเนตร	สันทราย	4	51.31

ตารางที่ 50 (ต่อ)

ลำดับที่	ชื่อโรงเรียน	อำเภอ/เขต	จำนวนผู้เข้าสอบ	คณิตศาสตร์
				คะแนนเฉลี่ย (29.96)
115	บ้านสันศรี	สันทราย	6	33.69
116	บ้านหนองไคร้	สันทราย	59	30.91
117	บ้านหนองมะจับ	สันทราย	7	20.43
118	บ้านหนองหาร	สันทราย	7	26.00
119	บ้านหลักปิ่น	สันทราย	15	31.10
120	บ้านห้วยเกียง	สันทราย	32	20.94
121	บ้านหัวฝาย	สันทราย	5	38.08
122	วัดแม่แก้ดน้อย	สันทราย	37	22.17
123	วัดสันคะยอม	สันทราย	10	29.90
124	วัดสันทรายมูล	สันทราย	13	33.88
125	สันทรายหลวง	สันทราย	104	27.13

จากตารางที่ 50 ผลการเปรียบเทียบคะแนนเฉลี่ยร้อยละของระดับโรงเรียนกับคะแนนเฉลี่ยระดับประเทศ กลุ่มสาระการเรียนรู้คณิตศาสตร์ (คะแนนเฉลี่ย 28.06) ระดับชั้นประถมศึกษาปีที่ 6 ปีการศึกษา 2566 แยกเป็นระดับอำเภอ ดังนี้

อำเภอสันทราย มีจำนวนโรงเรียนที่นักเรียนสมัครใจในการทดสอบ จำนวน 29 โรงเรียน ผลคะแนนเฉลี่ยร้อยละของโรงเรียนสูงกว่าคะแนนเฉลี่ยร้อยละระดับประเทศ จำนวน 14 โรงเรียน คิดเป็นร้อยละ 48.28

อำเภอแม่ริม มีจำนวนโรงเรียนที่นักเรียนสมัครใจในการทดสอบ จำนวน 21 โรงเรียน ผลคะแนนเฉลี่ยร้อยละของโรงเรียนสูงกว่าคะแนนเฉลี่ยร้อยละระดับประเทศ จำนวน 7 โรงเรียน คิดเป็นร้อยละ 33.33

อำเภอแม่แตง มีจำนวนโรงเรียนที่นักเรียนสมัครใจในการทดสอบ จำนวน 34 โรงเรียน ผลคะแนนเฉลี่ยร้อยละของโรงเรียนสูงกว่าคะแนนเฉลี่ยร้อยละระดับประเทศ จำนวน 8 โรงเรียน คิดเป็นร้อยละ 23.53

อำเภอพร้าว มีจำนวนโรงเรียนที่นักเรียนสมัครใจในการทดสอบ จำนวน 21 โรงเรียน ผลคะแนนเฉลี่ยร้อยละของโรงเรียนสูงกว่าคะแนนเฉลี่ยร้อยละระดับประเทศ จำนวน 8 โรงเรียน

คิดเป็นร้อยละ 38.10

อำเภอสะเมิง มีจำนวนโรงเรียนที่นักเรียนสมัครใจในการทดสอบ จำนวน 20 โรงเรียน
ผลคะแนนเฉลี่ยร้อยละของโรงเรียนสูงกว่าคะแนนเฉลี่ยร้อยละระดับประเทศ จำนวน 6 โรงเรียน
คิดเป็นร้อยละ 30.00

ตารางที่ 51 ผลการเปรียบเทียบคะแนนเฉลี่ยร้อยละของระดับโรงเรียนกับคะแนนเฉลี่ยระดับประเทศ
กลุ่มสาระการเรียนรู้วิทยาศาสตร์และเทคโนโลยี ระดับชั้นประถมศึกษาปีที่ 6
ปีการศึกษา 2566 แยกเป็นระดับอำเภอ

ลำดับที่	ชื่อโรงเรียน	อำเภอ/เขต	จำนวนผู้เข้าสอบ	วิทยาศาสตร์
				คะแนนเฉลี่ย (40.75)
1	ชุมชนบ้านโป่ง	พร้าว	8	47.19
2	ชุมชนสหกรณ์นิคมวิทยา	พร้าว	12	42.71
3	บ้านขุนแจ้	พร้าว	2	45.00
4	บ้านแจ่งกู่เรือ	พร้าว	129	52.83
5	บ้านตันรุ่ง	พร้าว	13	30.58
6	บ้านท่ามะเกี๋ยง	พร้าว	3	39.17
7	บ้านนาบุญไหล่งขอด	พร้าว	17	39.12
8	บ้านป่าดุ่ม	พร้าว	11	38.41
9	บ้านป่าไหนด	พร้าว	2	52.50
10	บ้านแม่ปิ้ง	พร้าว	7	36.43
11	บ้านแม่ป่าคี่	พร้าว	9	31.94
12	บ้านแม่เหี้ยะ	พร้าว	17	38.24
13	บ้านสันกลาง	พร้าว	5	52.50
14	บ้านสันปง	พร้าว	2	45.00
15	บ้านหนองปิด	พร้าว	7	36.07
16	บ้านหลวง	พร้าว	3	42.50
17	บ้านห้วยบง	พร้าว	7	39.29
18	ประชาสามัคคีวิทยา	พร้าว	6	46.25
19	ประจักษ์วิทยา	พร้าว	5	50.50

ตารางที่ 51 (ต่อ)

ลำดับที่	ชื่อโรงเรียน	อำเภอ/เขต	จำนวนผู้เข้าสอบ	วิทยาศาสตร์
				คะแนนเฉลี่ย (40.75)
20	พร้าวบูรพา	พร้าว	11	34.32
21	สหกรณ์ตำริ	พร้าว	7	28.57
22	ชุมชนวัดซ่อแล	แม่แตง	21	33.33
23	บ้านกายน้อย	แม่แตง	3	37.50
24	บ้านทับเตือ	แม่แตง	10	33.00
25	บ้านบวกหม้อ	แม่แตง	10	37.50
26	บ้านปง	แม่แตง	11	42.05
27	บ้านปางกว้าง	แม่แตง	6	37.08
28	บ้านปางไม้แดง	แม่แตง	9	35.28
29	บ้านปางห้วยตาด	แม่แตง	13	35.77
30	บ้านปางฮ้าง	แม่แตง	4	36.25
31	บ้านเป่าวิทยาคาร	แม่แตง	12	35.63
32	บ้านผาหมอน	แม่แตง	4	36.25
33	บ้านผึ้ง	แม่แตง	12	42.08
34	บ้านเมืองก๊ิด	แม่แตง	29	38.53
35	บ้านแม่ไคร้	แม่แตง	8	26.56
36	บ้านแม่ตะมาน	แม่แตง	17	36.47
37	บ้านแม่แมม	แม่แตง	3	25.83
38	บ้านแม่เลา	แม่แตง	1	20.00
39	บ้านแม่สะ	แม่แตง	6	40.42
40	ป่าจี้วังแดงวิทยา	แม่แตง	21	30.60
41	ป่าแป้ววิทยา	แม่แตง	11	40.00
42	ภูดินวิทยา	แม่แตง	1	37.50
43	ร่ำเปิงวิทยา	แม่แตง	34	31.32

ตารางที่ 51 (ต่อ)

ลำดับที่	ชื่อโรงเรียน	อำเภอ/เขต	จำนวนผู้เข้าสอบ	วิทยาศาสตร์
				คะแนนเฉลี่ย (40.75)
44	วัดท่าข้าม	แม่แตง	10	40.00
45	วัดทุ่งหลวง	แม่แตง	15	57.83
46	วัดนาเม็ง	แม่แตง	8	34.69
47	วัดบ้านเหล่า	แม่แตง	16	34.06
48	วัดปางมะกล้วย	แม่แตง	4	40.00
49	วัดแม่กะ	แม่แตง	10	58.25
50	วัดหนองออน	แม่แตง	5	42.00
51	วัดห้วยไร่	แม่แตง	11	40.68
52	สบเป็งวิทยา	แม่แตง	13	52.50
53	สันป่ายางวิทยาคาร	แม่แตง	14	28.21
54	สันป่าสักวิทยา	แม่แตง	86	42.82
55	สันมหาพนวิทยา	แม่แตง	26	30.87
56	เจ้าพ่อหลวงอุปถัมภ์ 7	แม่ริม	11	42.05
57	เจ้าแม่หลวงอุปถัมภ์ 2	แม่ริม	17	35.74
58	บ้านกองแหะ	แม่ริม	3	40.00
59	บ้านกาดฮาว	แม่ริม	8	41.56
60	บ้านตันผึ้ง	แม่ริม	18	35.69
61	บ้านทุ่งโป่ง	แม่ริม	14	33.39
62	บ้านน้ำริน	แม่ริม	6	47.92
63	บ้านบวกจั่น	แม่ริม	7	35.00
64	บ้านปางไฮ	แม่ริม	10	50.75
65	บ้านป่าตั่ว	แม่ริม	21	33.57
66	บ้านโป่งแยงนอก	แม่ริม	13	39.81

ตารางที่ 51 (ต่อ)

ลำดับที่	ชื่อโรงเรียน	อำเภอ/เขต	จำนวนผู้เข้าสอบ	วิทยาศาสตร์
				คะแนนเฉลี่ย (40.75)
67	บ้านโป่งแยงใน	แม่ริม	20	47.25
68	บ้านพระนอน	แม่ริม	18	34.17
69	บ้านเมืองก๊ะ	แม่ริม	9	40.28
70	บ้านแม่สา	แม่ริม	15	47.67
71	บ้านริมใต้	แม่ริม	95	47.61
72	บ้านสะลวงนอก	แม่ริม	11	43.18
73	บ้านสันคะยอม	แม่ริม	8	45.63
74	บ้านหนองปลามัน	แม่ริม	23	35.98
75	มูลนิธิมหาราช 5	แม่ริม	9	43.89
76	วัดทรายมูล	แม่ริม	24	41.04
77	ชุมชนบ้านดง	สะเมิง	15	39.00
78	ชุมชนบ้านแม่สาบ	สะเมิง	7	38.21
79	ทรายทองราษฎร์อุทิศ	สะเมิง	7	59.29
80	บ้านกิวเสื่อ	สะเมิง	5	31.50
81	ตชด.รับป่าปอรัต	สะเมิง	15	30.50
82	บ้านบ่อแก้ว	สะเมิง	26	32.79
83	บ้านปางชุม	สะเมิง	10	36.75
84	บ้านป่าลาน	สะเมิง	11	37.27
85	บ้านแม่ชะปู	สะเมิง	18	35.28
86	บ้านแม่โต	สะเมิง	20	33.88
87	บ้านแม่ยางห้า	สะเมิง	20	42.75
88	บ้านแม่ลานคำ	สะเมิง	11	40.23
89	บ้านแม่แฉ	สะเมิง	6	30.00
90	บ้านห้วยน้ำจาง	สะเมิง	4	40.00

ตารางที่ 51 (ต่อ)

ลำดับที่	ชื่อโรงเรียน	อำเภอ/เขต	จำนวนผู้เข้าสอบ	วิทยาศาสตร์
				คะแนนเฉลี่ย (40.75)
91	วัดจิวเฒ่า	สะเมิง	3	33.33
92	วัดบ้านป้อก	สะเมิง	5	33.50
93	วัดปางเต็ม	สะเมิง	9	41.39
94	วัดแม่เลย์	สะเมิง	8	33.44
95	วัดยั้งเมิน	สะเมิง	12	29.17
96	บ้านนาภู	สะเมิง	5	31.00
97	ชลประทานเขื่อนแม่กวงฯ	สันทราย	31	27.34
98	บ้านเจดีย์แม่ครัว	สันทราย	52	46.06
99	บ้านท่าเกวียน	สันทราย	13	41.35
100	บ้านบวกเปา	สันทราย	5	47.00
101	บ้านป่าก้าง	สันทราย	7	37.50
102	บ้านป่าบง	สันทราย	14	59.82
103	บ้านป่าเหมือด	สันทราย	21	42.38
104	บ้านโปง	สันทราย	19	39.47
105	บ้านโปง	สันทราย	9	30.00
106	บ้านเมืองขอนแก่น	สันทราย	2	38.75
107	บ้านแม่ใจ	สันทราย	53	38.68
108	บ้านแม่แต	สันทราย	9	29.72
109	บ้านแม่แฝก	สันทราย	12	49.17
110	บ้านแม่ย้อย	สันทราย	13	42.50
111	บ้านร่มหลวง	สันทราย	16	30.00
112	บ้านศรีงาม	สันทราย	5	62.50
113	บ้านศรีบุญเรือง	สันทราย	21	34.64
114	บ้านสันพระเนตร	สันทราย	4	38.75

ตารางที่ 50 (ต่อ)

ลำดับที่	ชื่อโรงเรียน	อำเภอ/เขต	จำนวนผู้เข้าสอบ	วิทยาศาสตร์
				คะแนนเฉลี่ย (40.75)
115	บ้านสันศรี	สันทราย	6	43.33
116	บ้านหนองไคร้	สันทราย	59	46.14
117	บ้านหนองมะจับ	สันทราย	7	32.14
118	บ้านหนองหาร	สันทราย	7	48.57
119	บ้านหลักปิ่น	สันทราย	15	47.50
120	บ้านห้วยเกียง	สันทราย	32	28.83
121	บ้านหัวฝาย	สันทราย	5	49.50
122	วัดแม่แก้ดน้อย	สันทราย	37	42.23
123	วัดสันคะยอม	สันทราย	10	42.75
124	วัดสันทรายมูล	สันทราย	13	45.00
125	สันทรายหลวง	สันทราย	104	43.27

จากตารางที่ 51 ผลการเปรียบเทียบคะแนนเฉลี่ยร้อยละของระดับโรงเรียนกับคะแนนเฉลี่ยระดับประเทศ กลุ่มสาระการเรียนรู้วิทยาศาสตร์และเทคโนโลยี (คะแนนเฉลี่ย 40.75) ระดับชั้นประถมศึกษาปีที่ 6 ปีการศึกษา 2566 แยกเป็นระดับอำเภอ ดังนี้

อำเภอสันทราย มีจำนวนโรงเรียนที่นักเรียนสมัครใจในการทดสอบ จำนวน 29 โรงเรียน ผลคะแนนเฉลี่ยร้อยละของโรงเรียนสูงกว่าคะแนนเฉลี่ยร้อยละระดับประเทศ จำนวน 17 โรงเรียน คิดเป็นร้อยละ 58.62

อำเภอแม่ริม มีจำนวนโรงเรียนที่นักเรียนสมัครใจในการทดสอบ จำนวน 21 โรงเรียน ผลคะแนนเฉลี่ยร้อยละของโรงเรียนสูงกว่าคะแนนเฉลี่ยร้อยละระดับประเทศ จำนวน 11 โรงเรียน คิดเป็นร้อยละ 52.38

อำเภอแม่แตง มีจำนวนโรงเรียนที่นักเรียนสมัครใจในการทดสอบ จำนวน 34 โรงเรียน ผลคะแนนเฉลี่ยร้อยละของโรงเรียนสูงกว่าคะแนนเฉลี่ยร้อยละระดับประเทศ จำนวน 7 โรงเรียน คิดเป็นร้อยละ 20.59

อำเภอพร้าว มีจำนวนโรงเรียนที่นักเรียนสมัครใจในการทดสอบ จำนวน 21 โรงเรียน ผลคะแนนเฉลี่ยร้อยละของโรงเรียนสูงกว่าคะแนนเฉลี่ยร้อยละระดับประเทศ จำนวน 10 โรงเรียน

คิดเป็นร้อยละ 47.62

อำเภอสะเมิง มีจำนวนโรงเรียนที่นักเรียนสมัครใจในการทดสอบ จำนวน 20 โรงเรียน
ผลคะแนนเฉลี่ยร้อยละของโรงเรียนสูงกว่าคะแนนเฉลี่ยร้อยละระดับประเทศ จำนวน 3 โรงเรียน
คิดเป็นร้อยละ 15.00

ตารางที่ 52 ผลการเปรียบเทียบคะแนนเฉลี่ยร้อยละของระดับโรงเรียนกับคะแนนเฉลี่ยระดับประเทศ
กลุ่มสาระการเรียนรู้ภาษาอังกฤษ ระดับชั้นประถมศึกษาปีที่ 6 ปีการศึกษา 2566
แยกเป็นระดับอำเภอ

ลำดับที่	ชื่อโรงเรียน	อำเภอ/เขต	จำนวนผู้เข้าสอบ	ภาษาอังกฤษ
				คะแนนเฉลี่ย (37.32)
1	ชุมชนบ้านโป่ง	พร้าว	8	33.59
2	ชุมชนสหกรณ์นิคมวิทยา	พร้าว	12	27.86
3	บ้านขุนแจ้	พร้าว	2	28.13
4	บ้านแจ้กู่เรือ	พร้าว	129	42.65
5	บ้านตันรุง	พร้าว	13	28.85
6	บ้านท่ามะเกี๋ยง	พร้าว	3	29.17
7	บ้านนาบุญโหล่งขอด	พร้าว	17	34.01
8	บ้านป่าดุ่ม	พร้าว	11	29.55
9	บ้านป่าไหนด	พร้าว	2	43.75
10	บ้านแม่ปั้ง	พร้าว	7	29.91
11	บ้านแม่ป่าสี	พร้าว	9	25.69
12	บ้านแม่เหียะ	พร้าว	17	28.49
13	บ้านสันกลาง	พร้าว	5	31.88
14	บ้านสันปง	พร้าว	2	26.56
15	บ้านหนองปิด	พร้าว	7	28.13
16	บ้านหลวง	พร้าว	3	30.21
17	บ้านห้วยบง	พร้าว	7	26.79
18	ประชาสามัคคีวิทยา	พร้าว	6	29.17
19	ประดู่วิทยา	พร้าว	5	38.75

ตารางที่ 52 (ต่อ)

ลำดับที่	ชื่อโรงเรียน	อำเภอ/เขต	จำนวนผู้เข้าสอบ	ภาษาอังกฤษ
				คะแนนเฉลี่ย (37.32)
20	พร้าวบูรพา	พร้าว	11	24.72
21	สหกรณ์ตำริ	พร้าว	7	27.68
22	ชุมชนวัดซ่อแล	แม่แตง	21	34.52
23	บ้านกายน้อย	แม่แตง	3	29.17
24	บ้านทับเตือ	แม่แตง	10	29.38
25	บ้านบวทหมือ	แม่แตง	10	25.94
26	บ้านปง	แม่แตง	11	26.70
27	บ้านปางกว้าง	แม่แตง	6	34.90
28	บ้านปางไม้แดง	แม่แตง	9	30.21
29	บ้านปางห้วยตาด	แม่แตง	13	27.64
30	บ้านปางฮ่าง	แม่แตง	4	34.38
31	บ้านเป่าวิทยาคาร	แม่แตง	12	26.82
32	บ้านผาหมอน	แม่แตง	4	18.75
33	บ้านฝั้ง	แม่แตง	12	29.17
34	บ้านเมืองกึด	แม่แตง	29	28.56
35	บ้านแม่ไคร้	แม่แตง	8	24.61
36	บ้านแม่ตะมาน	แม่แตง	17	31.80
37	บ้านแม่แมม	แม่แตง	3	21.88
38	บ้านแม่เลา	แม่แตง	1	28.13
39	บ้านแม่สะ	แม่แตง	6	20.31
40	ป่าจี้วังแดงวิทยา	แม่แตง	21	28.72
41	ป่าเปวีวิทยา	แม่แตง	11	26.70
42	ภูดินวิทยา	แม่แตง	1	21.88
43	ร่าเปิงวิทยา	แม่แตง	34	30.79

ตารางที่ 52 (ต่อ)

ลำดับที่	ชื่อโรงเรียน	อำเภอ/เขต	จำนวนผู้เข้าสอบ	ภาษาอังกฤษ
				คะแนนเฉลี่ย (37.32)
44	วัดท่าข้าม	แม่แตง	10	31.88
45	วัดทุ่งหลวง	แม่แตง	15	42.50
46	วัดนาเม็ง	แม่แตง	8	32.42
47	วัดบ้านเหล่า	แม่แตง	16	26.95
48	วัดปางมะกกล้วย	แม่แตง	4	28.91
49	วัดแม่กะ	แม่แตง	10	40.63
50	วัดหนองออน	แม่แตง	5	32.50
51	วัดห้วยไร่	แม่แตง	11	33.81
52	สบเปิงวิทยา	แม่แตง	13	31.49
53	สันป่ายางวิทยาคาร	แม่แตง	14	28.57
54	สันป่าสักวิทยา	แม่แตง	86	37.61
55	สันมหาพนวิทยา	แม่แตง	26	33.05
56	เจ้าพ่อหลวงอุปถัมภ์ 7	แม่ริม	11	42.61
57	เจ้าแม่หลวงอุปถัมภ์ 2	แม่ริม	17	27.02
58	บ้านกองแหะ	แม่ริม	3	26.04
59	บ้านกาดฮาว	แม่ริม	8	26.56
60	บ้านต้นผึ้ง	แม่ริม	18	28.99
61	บ้านทุ่งโป่ง	แม่ริม	14	27.23
62	บ้านน้ำริน	แม่ริม	6	39.06
63	บ้านบวกจั่น	แม่ริม	7	36.16
64	บ้านปางไฮ	แม่ริม	10	32.19
65	บ้านป่าตี้ว	แม่ริม	21	31.70
66	บ้านโป่งแยงนอก	แม่ริม	13	30.29

ตารางที่ 52 (ต่อ)

ลำดับที่	ชื่อโรงเรียน	อำเภอ/เขต	จำนวนผู้เข้าสอบ	ภาษาอังกฤษ
				คะแนนเฉลี่ย (37.32)
67	บ้านโป่งแยงใน	แม่ริม	20	32.19
68	บ้านพระนอน	แม่ริม	18	32.99
69	บ้านเมืองก๊ะ	แม่ริม	9	32.99
70	บ้านแม่สา	แม่ริม	15	51.46
71	บ้านริมใต้	แม่ริม	95	41.94
72	บ้านสะลวงนอก	แม่ริม	11	27.27
73	บ้านสันคะยอม	แม่ริม	8	24.61
74	บ้านหนองปลามัน	แม่ริม	23	26.63
75	มูลนิธิมหาราช 5	แม่ริม	9	33.68
76	วัดทรายมูล	แม่ริม	24	34.64
77	ชุมชนบ้านดง	สะเมิง	15	30.63
78	ชุมชนบ้านแม่สาบ	สะเมิง	7	25.00
79	ทรายทองราษฎร์อุทิศ	สะเมิง	7	57.59
80	บ้านกิวเสื่อ	สะเมิง	5	25.63
81	ตชด.รับป่าปอรัต	สะเมิง	15	35.00
82	บ้านบ่อแก้ว	สะเมิง	26	26.68
83	บ้านปางขุม	สะเมิง	10	25.63
84	บ้านป่าลาน	สะเมิง	11	27.56
85	บ้านแม่ชะปู	สะเมิง	18	28.82
86	บ้านแม่โต	สะเมิง	20	26.09
87	บ้านแม่ยางห้า	สะเมิง	20	33.91
88	บ้านแม่ลานคำ	สะเมิง	11	26.70
89	บ้านแม่แฉ	สะเมิง	6	27.08
90	บ้านห้วยน้ำจาง	สะเมิง	4	26.56

ตารางที่ 52 (ต่อ)

ลำดับที่	ชื่อโรงเรียน	อำเภอ/เขต	จำนวนผู้เข้าสอบ	ภาษาอังกฤษ
				คะแนนเฉลี่ย (37.32)
91	วัดจิวเฒ่า	สะเมิง	3	39.58
92	วัดบ้านป้อก	สะเมิง	5	42.50
93	วัดปางเต็ม	สะเมิง	9	42.71
94	วัดแม่เลย	สะเมิง	8	25.78
95	วัดยั้งเมิน	สะเมิง	12	28.91
96	บ้านนาภู	สะเมิง	5	30.00
97	ชลประทานเขื่อนแม่กวงฯ	สันทราย	31	27.42
98	บ้านเจดีย์แม่ครัว	สันทราย	52	33.65
99	บ้านท่าเกวียน	สันทราย	13	34.86
100	บ้านบวกเปา	สันทราย	5	58.13
101	บ้านป่าก้าง	สันทราย	7	30.80
102	บ้านป่าบง	สันทราย	14	41.52
103	บ้านป่าเหมือด	สันทราย	21	35.71
104	บ้านโปง	สันทราย	19	29.11
105	บ้านโปง	สันทราย	9	32.29
106	บ้านเมืองขอนแก่น	สันทราย	2	23.44
107	บ้านแม่ใจ	สันทราย	53	32.19
108	บ้านแม่แต	สันทราย	9	25.69
109	บ้านแม่แฝก	สันทราย	12	31.25
110	บ้านแม่ย้อย	สันทราย	13	33.41
111	บ้านร่มหลวง	สันทราย	16	26.37
112	บ้านศรีงาม	สันทราย	5	40.63
113	บ้านศรีบุญเรือง	สันทราย	21	30.36
114	บ้านสันพระเนตร	สันทราย	4	44.53

ตารางที่ 52 (ต่อ)

ลำดับที่	ชื่อโรงเรียน	อำเภอ/เขต	จำนวนผู้เข้าสอบ	ภาษาอังกฤษ
				คะแนนเฉลี่ย (37.32)
115	บ้านสันตรี	สันทราย	6	35.94
116	บ้านหนองไคร้	สันทราย	59	32.36
117	บ้านหนองมะจับ	สันทราย	7	23.21
118	บ้านหนองหาร	สันทราย	7	40.18
119	บ้านหลักปิ่น	สันทราย	15	37.29
120	บ้านห้วยเกียง	สันทราย	32	28.91
121	บ้านหัวฝาย	สันทราย	5	29.38
122	วัดแม่แก้ดน้อย	สันทราย	37	33.45
123	วัดสันคะยอม	สันทราย	10	30.63
124	วัดสันทรายมูล	สันทราย	13	44.47
125	สันทรายหลวง	สันทราย	104	37.20

จากตารางที่ 52 ผลการเปรียบเทียบคะแนนเฉลี่ยร้อยละของระดับโรงเรียนกับคะแนนเฉลี่ยระดับประเทศ กลุ่มสาระการเรียนรู้ภาษาอังกฤษ (คะแนนเฉลี่ย 37.32)

ระดับชั้นประถมศึกษาปีที่ 6 ปีการศึกษา 2566 แยกเป็นระดับอำเภอ ดังนี้

อำเภอสันทราย มีจำนวนโรงเรียนที่นักเรียนสมัครใจในการทดสอบ จำนวน 29 โรงเรียน ผลคะแนนเฉลี่ยร้อยละของโรงเรียนสูงกว่าคะแนนเฉลี่ยร้อยละระดับประเทศ จำนวน 6 โรงเรียน คิดเป็นร้อยละ 20.69

อำเภอแม่ริม มีจำนวนโรงเรียนที่นักเรียนสมัครใจในการทดสอบ จำนวน 21 โรงเรียน ผลคะแนนเฉลี่ยร้อยละของโรงเรียนสูงกว่าคะแนนเฉลี่ยร้อยละระดับประเทศ จำนวน 4 โรงเรียน คิดเป็นร้อยละ 19.05

อำเภอแม่แตง มีจำนวนโรงเรียนที่นักเรียนสมัครใจในการทดสอบ จำนวน 34 โรงเรียน ผลคะแนนเฉลี่ยร้อยละของโรงเรียนสูงกว่าคะแนนเฉลี่ยร้อยละระดับประเทศ จำนวน 3 โรงเรียน คิดเป็นร้อยละ 8.82

อำเภอพร้าว มีจำนวนโรงเรียนที่นักเรียนสมัครใจในการทดสอบ จำนวน 21 โรงเรียน ผลคะแนนเฉลี่ยร้อยละของโรงเรียนสูงกว่าคะแนนเฉลี่ยร้อยละระดับประเทศ จำนวน 3 โรงเรียน

คิดเป็นร้อยละ 14.29

อำเภอสะเมิง มีจำนวนโรงเรียนที่นักเรียนสมัครใจในการทดสอบ จำนวน 20 โรงเรียน ผลคะแนนเฉลี่ยร้อยละของโรงเรียนสูงกว่าคะแนนเฉลี่ยร้อยละระดับประเทศ จำนวน 4 โรงเรียน คิดเป็นร้อยละ 20.00

6.1.2 ระดับชั้นมัธยมศึกษาปีที่ 3

ตารางที่ 53 ผลการทดสอบฯ คะแนนเฉลี่ย 4 กลุ่มสาระของโรงเรียนในสังกัด ระดับชั้นมัธยมศึกษาปีที่ 3 ปีการศึกษา 2566 แยกเป็นอำเภอ

ลำดับที่	ชื่อโรงเรียน	อำเภอ/เขต	จำนวนผู้ เข้าสอบ	ภาษาไทย	คณิตฯ	วิทยาศาสตร์	อังกฤษ	เฉลี่ย 4 สาระ
				คะแนน เฉลี่ย	คะแนน เฉลี่ย	คะแนน เฉลี่ย	คะแนน เฉลี่ย	
1	ชุมชนบ้านโป่ง	พร้าว	4	53.26	25.25	33.88	21.88	33.57
2	บ้านนาบุญไหล่งขอด	พร้าว	26	61.80	26.22	33.89	31.49	38.35
3	บ้านแม่ปิ้ง	พร้าว	7	53.60	21.71	25.93	29.46	32.68
4	บ้านแม่ป่าคิ	พร้าว	9	33.21	24.81	26.83	21.53	26.60
5	บ้านแม่เหียะ	พร้าว	6	47.66	15.04	35.04	24.48	30.56
6	บ้านสันกลาง	พร้าว	4	55.86	26.13	24.13	28.13	33.56
7	บ้านสันปง	พร้าว	4	60.34	26.13	23.81	34.38	36.17
8	บ้านหนองปิด	พร้าว	2	64.80	28.50	35.63	34.38	40.83
9	พร้าวบูรพา	พร้าว	3	52.00	34.83	27.17	26.04	35.01
10	สหกรณ์คำริ	พร้าว	3	48.73	25.33	21.42	22.92	29.60
11	ชุมชนวัดช่อแล	แม่แตง	14	51.38	20.54	27.5	34.15	33.39
12	บ้านปง	แม่แตง	6	47.82	22.17	30.96	30.73	32.92
13	บ้านปางไม้แดง	แม่แตง	10	70.53	25.80	33.63	32.50	40.62
14	บ้านปางห้วยตาด	แม่แตง	9	46.59	16.36	26.22	26.04	28.80
15	บ้านเป่าวิทยาคาร	แม่แตง	0	0.00	0.00	0.00	0.00	0.00
16	บ้านเมืองก๊ิด	แม่แตง	22	52.27	20.51	25.78	24.86	30.86
17	บ้านแม่ไคร้	แม่แตง	5	49.29	25.65	30.85	28.13	33.48
18	บ้านแม่ตะมาน	แม่แตง	11	61.16	33.05	29.84	31.82	38.97
19	ป่าจี้วังแดงวิทยา	แม่แตง	14	56.64	22.73	28.41	27.46	33.81

ตารางที่ 53 (ต่อ)

ลำดับที่	ชื่อโรงเรียน	อำเภอ/เขต	จำนวนผู้ เข้าสอบ	ภาษาไทย	คณิตฯ	วิทยาศาสตร์	อังกฤษ	เฉลี่ย 4 สาระ
				คะแนน เฉลี่ย	คะแนน เฉลี่ย	คะแนน เฉลี่ย	คะแนน เฉลี่ย	
20	ป่าแป้ววิทยา	แม่แตง	24	54.11	18.26	28.73	31.38	33.12
21	รำเปิงวิทยา	แม่แตง	9	58.91	22.31	30.58	30.56	35.59
22	วัดท่าข้าม	แม่แตง	7	55.76	34.79	29.36	42.86	40.69
23	วัดบ้านเหล่า	แม่แตง	8	41.00	17.81	26.66	19.92	26.35
24	วัดปางมะกาลัย	แม่แตง	5	52.86	27.55	25.7	31.25	34.34
25	สบเปิงวิทยา	แม่แตง	40	51.06	23.07	29.28	28.98	33.10
26	สันมหาพนวิทยา	แม่แตง	15	48.21	23.43	29.25	28.13	32.26
27	บ้านป่าดิว	แม่ริม	7	58.81	24.61	32.57	34.38	37.59
28	บ้านทุ่งโป่ง	แม่ริม	4	67.07	26.44	41.5	26.56	40.39
29	บ้านแม่สา	แม่ริม	17	57.92	27.74	29.1	31.25	36.50
30	บ้านสะลวงนอก	แม่ริม	11	54.54	22.57	31.07	26.99	33.79
31	บ้านสันคยะยอม	แม่ริม	11	66.13	28.09	31.73	31.82	39.44
32	บ้านหนองปลาหมื่น	แม่ริม	15	50.34	23.83	28.03	31.67	33.47
33	บ้านบ่อแก้ว	สะเมิง	26	39.15	17.59	27.17	24.88	27.20
34	บ้านปางขุม	สะเมิง	6	40.44	21.58	26.5	29.02	29.39
35	บ้านป่าลาน	สะเมิง	9	50.79	23.22	28.42	29.51	32.99
36	บ้านแม่ชะปุ	สะเมิง	11	49.59	24.30	27.89	24.15	31.48
37	บ้านแม่โต	สะเมิง	19	51.60	21.00	27.42	24.84	31.22
38	บ้านแม่ยางห้า	สะเมิง	14	50.17	24.18	26.07	25.22	31.41
39	บ้านแม่ลานคำ	สะเมิง	10	46.32	18.05	27.53	26.25	29.54
40	บ้านแม่แว	สะเมิง	10	46.95	21.50	26.98	19.06	28.62
41	วัดจิวเฒ่า	สะเมิง	6	54.64	32.67	27.17	23.96	34.61
42	วัดยั้งเมิน	สะเมิง	8	52.60	27.91	30.56	27.34	34.60
43	ชลประทานเขื่อนแม่กวงฯ	สันทราย	21	44.17	20.81	25.85	27.08	29.48
44	บ้านเจดีย์แม่ครัว	สันทราย	40	55.65	22.58	28.69	28.91	33.96

ตารางที่ 53 (ต่อ)

ลำดับที่	ชื่อโรงเรียน	อำเภอ/เขต	จำนวนผู้ เข้าสอบ	ภาษาไทย	คณิตฯ	วิทยาศาสตร์	อังกฤษ	เฉลี่ย 4 สาระ
				คะแนน เฉลี่ย	คะแนน เฉลี่ย	คะแนน เฉลี่ย	คะแนน เฉลี่ย	
45	บ้านบวกเปา	สันทราย	11	63.04	22.89	31.43	37.78	38.79
46	บ้านแม่ใจ	สันทราย	10	48.01	21.38	27.93	25.00	30.58
47	บ้านร่มหลวง	สันทราย	16	55.52	17.81	27.22	25.98	31.63
48	บ้านศรีบุญเรือง	สันทราย	13	49.05	17.17	25.17	24.76	29.04
49	บ้านหนองไคร้	สันทราย	62	61.64	28.27	31.71	34.83	39.11
50	บ้านหลักปิ่น	สันทราย	23	61.41	18.79	32.9	28.40	35.38
51	วัดแม่แก้ดน้อย	สันทราย	31	56.63	21.49	28.87	32.06	34.76
52	สันทรายหลวง	สันทราย	86	53.21	25.23	31.03	31.76	35.31

จากตารางที่ 53 ผลการทดสอบฯ ของโรงเรียนในสังกัด ในการทดสอบระดับชาติขั้นพื้นฐาน (O-NET) ชั้นมัธยมศึกษาปีที่ 3 ปีการศึกษา 2566 พบว่า มีโรงเรียนที่สมัครใจในการทดสอบฯ ในครั้งนี้ จำนวน 52 คิดเป็นร้อยละ 100 โดยมีคะแนนเฉลี่ยร้อยละ 4 กลุ่มสาระการเรียนรู้ระหว่าง 26.35 – 40.83

ตารางที่ 54 ผลการเปรียบเทียบคะแนนเฉลี่ยร้อยละของระดับโรงเรียนกับคะแนนเฉลี่ยระดับประเทศ กลุ่มสาระการเรียนรู้ภาษาไทย ระดับชั้นมัธยมศึกษาปีที่ 3 ปีการศึกษา 2566 แยกเป็นระดับอำเภอ

ลำดับที่	ชื่อโรงเรียน	อำเภอ/เขต	จำนวนผู้เข้าสอบ	ภาษาไทย
				คะแนนเฉลี่ย (50.73)
1	ชุมชนบ้านโป่ง	พร้าว	4	53.26
2	บ้านนาบุญไหล่งขอด	พร้าว	26	61.80
3	บ้านแม่ปิ้ง	พร้าว	7	53.60
4	บ้านแม่ป่าคี	พร้าว	9	33.21
5	บ้านแม่เหียะ	พร้าว	6	47.66
6	บ้านสันกลาง	พร้าว	4	55.86

ตารางที่ 54 (ต่อ)

ลำดับที่	ชื่อโรงเรียน	อำเภอ/เขต	จำนวนผู้เข้าสอบ	ภาษาไทย
				คะแนนเฉลี่ย (50.73)
7	บ้านสันปง	พร้าว	4	60.34
8	บ้านหนองปิด	พร้าว	2	64.80
9	พร้าวบูรพา	พร้าว	3	52.00
10	สหกรณ์คำริ	พร้าว	3	48.73
11	ชุมชนวัดช่อแล	แม่แตง	14	51.38
12	บ้านปง	แม่แตง	6	47.82
13	บ้านปางไม้แดง	แม่แตง	10	70.53
14	บ้านปางห้วยตาด	แม่แตง	9	46.59
15	บ้านเป่าวิทยาคาร	แม่แตง	0	0.00
16	บ้านเมืองก๊ิด	แม่แตง	22	52.27
17	บ้านแม่ไคร้	แม่แตง	5	49.29
18	บ้านแม่ตะมาน	แม่แตง	11	61.16
19	ป่าจี้วังแดงวิทยา	แม่แตง	14	56.64
20	ป่าแป้ววิทยา	แม่แตง	24	54.11
21	รำเปิงวิทยา	แม่แตง	9	58.91
22	วัดท่าข้าม	แม่แตง	7	55.76
23	วัดบ้านเหล่า	แม่แตง	8	41.00
24	วัดปางมะกกล้วย	แม่แตง	5	52.86
25	สบเปิงวิทยา	แม่แตง	40	51.06
26	สันมหาพนวิทยา	แม่แตง	15	48.21
27	บ้านป่าตั่ว	แม่ริม	7	58.81
28	บ้านทุ่งโป่ง	แม่ริม	4	67.07
29	บ้านแม่สา	แม่ริม	17	57.92
30	บ้านสะลงนอก	แม่ริม	11	54.54

ตารางที่ 54 (ต่อ)

ลำดับที่	ชื่อโรงเรียน	อำเภอ/เขต	จำนวนผู้เข้าสอบ	ภาษาไทย
				คะแนนเฉลี่ย (50.73)
31	บ้านสันคะยอม	แม่ริม	11	66.13
32	บ้านหนองปลามัน	แม่ริม	15	50.34
33	บ้านบ่อแก้ว	สะเมิง	26	39.15
34	บ้านปางขุม	สะเมิง	6	40.44
35	บ้านป่าลาน	สะเมิง	9	50.79
36	บ้านแม่ชะปู	สะเมิง	11	49.59
37	บ้านแม่โต	สะเมิง	19	51.60
38	บ้านแม่ยางห้า	สะเมิง	14	50.17
39	บ้านแม่ลานคำ	สะเมิง	10	46.32
40	บ้านแม่แวง	สะเมิง	10	46.95
41	วัดจิวเฒ่า	สะเมิง	6	54.64
42	วัดยั้งเมิน	สะเมิง	8	52.60
43	ชลประทานเขื่อนแม่กวงฯ	สันทราย	21	44.17
44	บ้านเจดีย์แม่ครัว	สันทราย	40	55.65
45	บ้านบวกเปา	สันทราย	11	63.04
46	บ้านแม่ใจ	สันทราย	10	48.01
47	บ้านร่มหลวง	สันทราย	16	55.52
48	บ้านศรีบุญเรือง	สันทราย	13	49.05
49	บ้านหนองไคร้	สันทราย	62	61.64
50	บ้านหลักปิ่น	สันทราย	23	61.41
51	วัดแม่แก้ดน้อย	สันทราย	31	56.63
52	สันทรายหลวง	สันทราย	86	53.21

จากตารางที่ 54 ผลการเปรียบเทียบคะแนนเฉลี่ยร้อยละของระดับโรงเรียนกับคะแนนเฉลี่ยระดับประเทศ กลุ่มสาระการเรียนรู้ภาษาไทย (คะแนนเฉลี่ย 50.73) ระดับชั้นมัธยมศึกษาปีที่ 3 ปีการศึกษา 2566 แยกเป็นระดับอำเภอ ดังนี้

อำเภอพร้าว มีจำนวนโรงเรียนที่นักเรียนสมัครใจในการทดสอบ จำนวน 10 โรงเรียน ผลคะแนนเฉลี่ยร้อยละของโรงเรียนสูงกว่าคะแนนเฉลี่ยร้อยละระดับประเทศ จำนวน 7 โรงเรียน คิดเป็นร้อยละ 70.00

อำเภอแม่แตง มีจำนวนโรงเรียนที่นักเรียนสมัครใจในการทดสอบ จำนวน 16 โรงเรียน ผลคะแนนเฉลี่ยร้อยละของโรงเรียนสูงกว่าคะแนนเฉลี่ยร้อยละระดับประเทศ จำนวน 10 โรงเรียน คิดเป็นร้อยละ 62.50

อำเภอแม่ริม มีจำนวนโรงเรียนที่นักเรียนสมัครใจในการทดสอบ จำนวน 6 โรงเรียน ผลคะแนนเฉลี่ยร้อยละของโรงเรียนสูงกว่าคะแนนเฉลี่ยร้อยละระดับประเทศ จำนวน 5 โรงเรียน คิดเป็นร้อยละ 83.33

อำเภอสะเมิง มีจำนวนโรงเรียนที่นักเรียนสมัครใจในการทดสอบ จำนวน 10 โรงเรียน ผลคะแนนเฉลี่ยร้อยละของโรงเรียนสูงกว่าคะแนนเฉลี่ยร้อยละระดับประเทศ จำนวน 4 โรงเรียน คิดเป็นร้อยละ 40.00

อำเภอสันทราย มีจำนวนโรงเรียนที่นักเรียนสมัครใจในการทดสอบ จำนวน 10 โรงเรียน ผลคะแนนเฉลี่ยร้อยละของโรงเรียนสูงกว่าคะแนนเฉลี่ยร้อยละระดับประเทศ จำนวน 7 โรงเรียน คิดเป็นร้อยละ 70.00

ตารางที่ 55 ผลการเปรียบเทียบคะแนนเฉลี่ยร้อยละของระดับโรงเรียนกับคะแนนเฉลี่ยระดับประเทศ กลุ่มสาระการเรียนรู้คณิตศาสตร์ ระดับชั้นมัธยมศึกษาปีที่ 3 ปีการศึกษา 2566 แยกเป็นระดับอำเภอ

ลำดับที่	ชื่อโรงเรียน	อำเภอ/เขต	จำนวนผู้เข้าสอบ	คณิตศาสตร์
				คะแนนเฉลี่ย (25.38)
1	ชุมชนบ้านโป่ง	พร้าว	10	20.90
2	บ้านนาบุญไหล่งขอด	พร้าว	9	34.06
3	บ้านแม่ปิ้ง	พร้าว	4	21.38
4	บ้านแม่ป่าคี่	พร้าว	15	19.95

ตารางที่ 55 (ต่อ)

ลำดับที่	ชื่อโรงเรียน	อำเภอ/เขต	จำนวนผู้เข้าสอบ	คณิตศาสตร์
				คะแนนเฉลี่ย (25.38)
5	บ้านแม่เหียะ	พร้าว	6	15.04
6	บ้านสันกลาง	พร้าว	4	26.13
7	บ้านสันปง	พร้าว	4	26.13
8	บ้านหนองปิด	พร้าว	2	28.50
9	พร้าวบูรพา	พร้าว	3	34.83
10	สหกรณ์คำริ	พร้าว	3	25.33
11	ชุมชนวัดช่อแล	แม่แตง	14	20.54
12	บ้านปง	แม่แตง	6	22.17
13	บ้านปางไม้แดง	แม่แตง	10	25.80
14	บ้านปางห้วยตาด	แม่แตง	9	16.36
15	บ้านเป่าวิทยาคาร	แม่แตง	0	0.00
16	บ้านเมืองกี้ด	แม่แตง	22	20.51
17	บ้านแม่ไคร้	แม่แตง	5	25.65
18	บ้านแม่ตะมาน	แม่แตง	11	33.05
19	ป่าจี้วังแดงวิทยา	แม่แตง	14	22.73
20	ป่าแบ้ววิทยา	แม่แตง	24	18.26
21	ไร่เปิงวิทยา	แม่แตง	9	22.31
22	วัดท่าข้าม	แม่แตง	7	34.79
23	วัดบ้านเหล่า	แม่แตง	8	17.81
24	วัดปางมะกกล้วย	แม่แตง	5	27.55
25	สบเปิงวิทยา	แม่แตง	40	23.07
26	สันมหาพนวิทยา	แม่แตง	15	23.43
27	บ้านป่าตั่ว	แม่ริม	7	24.61
28	บ้านทุ่งโป่ง	แม่ริม	4	26.44

ตารางที่ 55 (ต่อ)

ลำดับที่	ชื่อโรงเรียน	อำเภอ/เขต	จำนวนผู้เข้าสอบ	คณิตศาสตร์
				คะแนนเฉลี่ย (25.38)
29	บ้านแม่สา	แม่ริม	17	27.74
30	บ้านสะลงนอก	แม่ริม	11	22.57
31	บ้านสันคยะอม	แม่ริม	11	28.09
32	บ้านหนองปลามัน	แม่ริม	15	23.83
33	บ้านบ่อแก้ว	สะเมิง	26	17.59
34	บ้านปางชุม	สะเมิง	6	21.58
35	บ้านป่าลาน	สะเมิง	9	23.22
36	บ้านแม่ชะปุ	สะเมิง	11	24.30
37	บ้านแม่โต	สะเมิง	19	21.00
38	บ้านแม่ยางห้า	สะเมิง	14	24.18
39	บ้านแม่ลานคำ	สะเมิง	10	18.05
40	บ้านแม่แฉ	สะเมิง	10	21.50
41	วัดจิวเฒ่า	สะเมิง	6	32.67
42	วัดยั้งเมิน	สะเมิง	8	27.91
43	ชลประทานเขื่อนแม่กวงฯ	สันทราย	21	20.81
44	บ้านเจดีย์แม่ครัว	สันทราย	40	22.58
45	บ้านบวกเปา	สันทราย	11	22.89
46	บ้านแม่ใจ	สันทราย	10	21.38
47	บ้านร่มหลวง	สันทราย	16	17.81
48	บ้านศรีบุญเรือง	สันทราย	13	17.17
49	บ้านหนองไคร้	สันทราย	62	28.27
50	บ้านหลักป็น	สันทราย	23	18.79
51	วัดแม่แก้ดน้อย	สันทราย	31	21.49
52	สันทรายหลวง	สันทราย	86	25.23

จากตารางที่ 55 ผลการเปรียบเทียบคะแนนเฉลี่ยร้อยละของระดับโรงเรียนกับคะแนนเฉลี่ยระดับประเทศ กลุ่มสาระการเรียนรู้คณิตศาสตร์ (คะแนนเฉลี่ย 25.38)ระดับชั้นมัธยมศึกษาปีที่ 3 ปีการศึกษา 2566 แยกเป็นระดับอำเภอ ดังนี้

อำเภอพร้าว มีจำนวนโรงเรียนที่นักเรียนสมัครใจในการทดสอบ จำนวน 10 โรงเรียน ผลคะแนนเฉลี่ยร้อยละของโรงเรียนสูงกว่าคะแนนเฉลี่ยร้อยละระดับประเทศ จำนวน 5 โรงเรียน คิดเป็นร้อยละ 50.00

อำเภอแม่แตง มีจำนวนโรงเรียนที่นักเรียนสมัครใจในการทดสอบ จำนวน 16 โรงเรียน ผลคะแนนเฉลี่ยร้อยละของโรงเรียนสูงกว่าคะแนนเฉลี่ยร้อยละระดับประเทศ จำนวน 5 โรงเรียน คิดเป็นร้อยละ 33.33 (ไม่นำมาคิดค่าสถิติ จำนวน 1 โรงเรียน)

อำเภอแมริม มีจำนวนโรงเรียนที่นักเรียนสมัครใจในการทดสอบ จำนวน 6 โรงเรียน ผลคะแนนเฉลี่ยร้อยละของโรงเรียนสูงกว่าคะแนนเฉลี่ยร้อยละระดับประเทศ จำนวน 3 โรงเรียน คิดเป็นร้อยละ 50.00

อำเภอสะเมิง มีจำนวนโรงเรียนที่นักเรียนสมัครใจในการทดสอบ จำนวน 10 โรงเรียน ผลคะแนนเฉลี่ยร้อยละของโรงเรียนสูงกว่าคะแนนเฉลี่ยร้อยละระดับประเทศ จำนวน 2 โรงเรียน คิดเป็นร้อยละ 20.00

อำเภอสันทราย มีจำนวนโรงเรียนที่นักเรียนสมัครใจในการทดสอบ จำนวน 10 โรงเรียน ผลคะแนนเฉลี่ยร้อยละของโรงเรียนสูงกว่าคะแนนเฉลี่ยร้อยละระดับประเทศ จำนวน 1 โรงเรียน คิดเป็นร้อยละ 10.00

ตารางที่ 56 ผลการเปรียบเทียบคะแนนเฉลี่ยร้อยละของระดับโรงเรียนกับคะแนนเฉลี่ยระดับประเทศ กลุ่มสาระการเรียนรู้วิทยาศาสตร์และเทคโนโลยี ระดับชั้นมัธยมศึกษาปีที่ 3 ปีการศึกษา 2566 แยกเป็นระดับอำเภอ

ลำดับที่	ชื่อโรงเรียน	อำเภอ/เขต	จำนวนผู้เข้าสอบ	วิทยาศาสตร์
				คะแนนเฉลี่ย (30.00)
1	ชุมชนบ้านโป่ง	พร้าว	4	33.88
2	บ้านนาบุญโหล่งขอด	พร้าว	26	33.89
3	บ้านแม่ปิ้ง	พร้าว	7	25.93
4	บ้านแม่ป่าคี่	พร้าว	9	26.83

ตารางที่ 56 (ต่อ)

ลำดับที่	ชื่อโรงเรียน	อำเภอ/เขต	จำนวนผู้เข้าสอบ	วิทยศาสตร์
				คะแนนเฉลี่ย (30.00)
5	บ้านแม่เหียะ	พร้าว	6	35.04
6	บ้านสันกลาง	พร้าว	4	24.13
7	บ้านสันปง	พร้าว	4	23.81
8	บ้านหนองปิด	พร้าว	2	35.63
9	พร้าวบูรพา	พร้าว	3	27.17
10	สหกรณ์คำริ	พร้าว	3	21.42
11	ชุมชนวัดช่อแล	แม่แตง	14	27.50
12	บ้านปง	แม่แตง	6	30.96
13	บ้านปางไม้แดง	แม่แตง	10	33.63
14	บ้านปางห้วยตาด	แม่แตง	9	26.22
15	บ้านเป่าวิทยาคาร	แม่แตง	0	0
16	บ้านเมืองกี้ด	แม่แตง	22	25.78
17	บ้านแม่ไคร้	แม่แตง	5	30.85
18	บ้านแม่ตะมาน	แม่แตง	11	29.84
19	ป่าจี้วังแดงวิทยา	แม่แตง	14	28.41
20	ป่าแบ้ววิทยา	แม่แตง	24	28.73
21	ไร่เปิงวิทยา	แม่แตง	9	30.58
22	วัดท่าข้าม	แม่แตง	7	29.36
23	วัดบ้านเหล่า	แม่แตง	8	26.66
24	วัดปางมะกกล้วย	แม่แตง	5	25.70
25	สบเปิงวิทยา	แม่แตง	40	29.28
26	สันมหาพนวิทยา	แม่แตง	15	29.25
27	บ้านป่าตั่ว	แม่ริม	7	32.57
28	บ้านทุ่งโป่ง	แม่ริม	4	41.50

ตารางที่ 56 (ต่อ)

ลำดับที่	ชื่อโรงเรียน	อำเภอ/เขต	จำนวนผู้เข้าสอบ	วิทยศาสตร์
				คะแนนเฉลี่ย (30.00)
29	บ้านแม่สา	แม่ริม	17	29.10
30	บ้านสะลวงนอก	แม่ริม	11	31.07
31	บ้านสันคะยอม	แม่ริม	11	31.73
32	บ้านหนองปลาหมัน	แม่ริม	15	28.03
33	บ้านป่อแก้ว	สะเมิง	26	27.17
34	บ้านปางขุม	สะเมิง	6	26.50
35	บ้านป่าลาน	สะเมิง	9	28.42
36	บ้านแม่ชะปู้	สะเมิง	11	27.89
37	บ้านแม่โต	สะเมิง	19	27.42
38	บ้านแม่ยางห้า	สะเมิง	14	26.07
39	บ้านแม่ลานคำ	สะเมิง	10	27.53
40	บ้านแม่แฉ	สะเมิง	10	26.98
41	วัดจ้าวเฒ่า	สะเมิง	6	27.17
42	วัดยั้งเมิน	สะเมิง	8	30.56
43	ชลประทานเขื่อนแม่กวางฯ	สันทราย	21	25.85
44	บ้านเจดีย์แม่ครัว	สันทราย	40	28.69
45	บ้านบวกรเปา	สันทราย	11	31.43
46	บ้านแม่ใจ	สันทราย	10	27.93
47	บ้านร่มหลวง	สันทราย	16	27.22
48	บ้านศรีบุญเรือง	สันทราย	13	25.17
49	บ้านหนองไคร้	สันทราย	62	31.71
50	บ้านหลักปิ่น	สันทราย	23	32.90
51	วัดแม่แก้ดน้อย	สันทราย	31	28.87
52	สันทรายหลวง	สันทราย	86	31.03

จากตารางที่ 56 ผลการเปรียบเทียบคะแนนเฉลี่ยร้อยละของระดับโรงเรียนกับคะแนนเฉลี่ยระดับประเทศ กลุ่มสาระการเรียนรู้วิทยาศาสตร์และเทคโนโลยี (คะแนนเฉลี่ย 30.00) ระดับชั้นมัธยมศึกษาปีที่ 3 ปีการศึกษา 2566 แยกเป็นระดับอำเภอ ดังนี้

อำเภอพร้าว มีจำนวนโรงเรียนที่นักเรียนสมัครใจในการทดสอบ จำนวน 10 โรงเรียน ผลคะแนนเฉลี่ยร้อยละของโรงเรียนสูงกว่าคะแนนเฉลี่ยร้อยละระดับประเทศ จำนวน 4 โรงเรียน คิดเป็นร้อยละ 40.00

อำเภอแม่แตง มีจำนวนโรงเรียนที่นักเรียนสมัครใจในการทดสอบ จำนวน 16 โรงเรียน ผลคะแนนเฉลี่ยร้อยละของโรงเรียนสูงกว่าคะแนนเฉลี่ยร้อยละระดับประเทศ จำนวน 4 โรงเรียน คิดเป็นร้อยละ 26.67 (ไม่นำมาคิดค่าสถิติ จำนวน 1 โรงเรียน)

อำเภอแมริม มีจำนวนโรงเรียนที่นักเรียนสมัครใจในการทดสอบ จำนวน 6 โรงเรียน ผลคะแนนเฉลี่ยร้อยละของโรงเรียนสูงกว่าคะแนนเฉลี่ยร้อยละระดับประเทศ จำนวน 4 โรงเรียน คิดเป็นร้อยละ 66.67

อำเภอสะเมิง มีจำนวนโรงเรียนที่นักเรียนสมัครใจในการทดสอบ จำนวน 10 โรงเรียน ผลคะแนนเฉลี่ยร้อยละของโรงเรียนสูงกว่าคะแนนเฉลี่ยร้อยละระดับประเทศ จำนวน 1 โรงเรียน คิดเป็นร้อยละ 10.00

อำเภอสันทราย มีจำนวนโรงเรียนที่นักเรียนสมัครใจในการทดสอบ จำนวน 10 โรงเรียน ผลคะแนนเฉลี่ยร้อยละของโรงเรียนสูงกว่าคะแนนเฉลี่ยร้อยละระดับประเทศ จำนวน 4 โรงเรียน คิดเป็นร้อยละ 40.00

ตารางที่ 57 ผลการเปรียบเทียบคะแนนเฉลี่ยร้อยละของระดับโรงเรียนกับคะแนนเฉลี่ยระดับประเทศ กลุ่มสาระการเรียนรู้ภาษาอังกฤษ ระดับชั้นมัธยมศึกษาปีที่ 3 ปีการศึกษา 2566 แยกเป็นระดับอำเภอ

ลำดับที่	ชื่อโรงเรียน	อำเภอ/เขต	จำนวนผู้เข้าสอบ	ภาษาอังกฤษ
				คะแนนเฉลี่ย (31.76)
1	ชุมชนบ้านโป่ง	พร้าว	4	21.88
2	บ้านนาบุญไหล่งขอด	พร้าว	26	31.49
3	บ้านแม่ปิ้ง	พร้าว	7	29.46
4	บ้านแม่ป่าคี่	พร้าว	9	21.53
5	บ้านแม่เหียะ	พร้าว	6	24.48
6	บ้านสันกลาง	พร้าว	4	28.13

ตารางที่ 57 (ต่อ)

ลำดับที่	ชื่อโรงเรียน	อำเภอ/เขต	จำนวนผู้เข้าสอบ	ภาษาอังกฤษ
				คะแนนเฉลี่ย (31.76)
7	บ้านสันปง	พร้าว	4	34.38
8	บ้านหนองปิด	พร้าว	2	34.38
9	พร้าวบูรพา	พร้าว	3	26.04
10	สหกรณ์คำริ	พร้าว	3	22.92
11	ชุมชนวัดช่อแล	แม่แตง	14	34.15
12	บ้านปง	แม่แตง	6	30.73
13	บ้านปางไม้แดง	แม่แตง	10	32.50
14	บ้านปางห้วยตาด	แม่แตง	9	26.04
15	บ้านเป่าวิทยาคาร	แม่แตง	0	0.00
16	บ้านเมืองกี้ด	แม่แตง	22	24.86
17	บ้านแม่ไคร้	แม่แตง	5	28.13
18	บ้านแม่ตะมาน	แม่แตง	11	31.82
19	ป่าจี้วังแดงวิทยา	แม่แตง	14	27.46
20	ป่าแบ้ววิทยา	แม่แตง	24	31.38
21	ไร่เปิงวิทยา	แม่แตง	9	30.56
22	วัดท่าข้าม	แม่แตง	7	42.86
23	วัดบ้านเหล่า	แม่แตง	8	19.92
24	วัดปางมะกกล้วย	แม่แตง	5	31.25
25	สบเปิงวิทยา	แม่แตง	40	28.98
26	สันมหาพนวิทยา	แม่แตง	15	28.13
27	บ้านป่าตั่ว	แม่ริม	7	34.38
28	บ้านทุ่งโป่ง	แม่ริม	4	26.56
29	บ้านแม่สา	แม่ริม	17	31.25
30	บ้านสะลวงนอก	แม่ริม	11	26.99

ตารางที่ 57 (ต่อ)

ลำดับที่	ชื่อโรงเรียน	อำเภอ/เขต	จำนวนผู้เข้าสอบ	ภาษาอังกฤษ
				คะแนนเฉลี่ย (31.76)
31	บ้านสันคะยอม	แม่ริม	11	31.82
32	บ้านหนองปลาหมื่น	แม่ริม	15	31.67
33	บ้านบ่อแก้ว	สะเมิง	26	24.88
34	บ้านปางขุม	สะเมิง	6	29.02
35	บ้านป่าลาน	สะเมิง	9	29.51
36	บ้านแม่ชะปู้	สะเมิง	11	24.15
37	บ้านแม่โต๋	สะเมิง	19	24.84
38	บ้านแม่ยางห้า	สะเมิง	14	25.22
39	บ้านแม่ลานคำ	สะเมิง	10	26.25
40	บ้านแม่แวง	สะเมิง	10	19.06
41	วัดจ้าวเฒ่า	สะเมิง	6	23.96
42	วัดยั้งเมิน	สะเมิง	8	27.34
43	ชลประทานเขื่อนแม่กวงฯ	สันทราย	21	27.08
44	บ้านเจดีย์แม่ครัว	สันทราย	40	28.91
45	บ้านบวกเปา	สันทราย	11	37.78
46	บ้านแม่ใจ	สันทราย	10	25.00
47	บ้านร่มหลวง	สันทราย	16	25.98
48	บ้านศรีบุญเรือง	สันทราย	13	24.76
49	บ้านหนองไคร้	สันทราย	62	34.83
50	บ้านหลักปิ่น	สันทราย	23	28.40
51	วัดแม่แก้ดน้อย	สันทราย	31	32.06
52	สันทรายหลวง	สันทราย	86	31.76

จากตารางที่ 57 ผลการเปรียบเทียบคะแนนเฉลี่ยร้อยละของระดับโรงเรียนกับคะแนนเฉลี่ยระดับประเทศ กลุ่มสาระการเรียนรู้ภาษาอังกฤษ (คะแนนเฉลี่ย (31.76) ระดับชั้นมัธยมศึกษาปีที่ 3 ปีการศึกษา 2566 แยกเป็นระดับอำเภอ ดังนี้

อำเภอพร้าว มีจำนวนโรงเรียนที่นักเรียนสมัครใจในการทดสอบ จำนวน 10 โรงเรียน ผลคะแนนเฉลี่ยร้อยละของโรงเรียนสูงกว่าคะแนนเฉลี่ยร้อยละระดับประเทศ จำนวน 2 โรงเรียน คิดเป็นร้อยละ 20.00

อำเภอแม่แตง มีจำนวนโรงเรียนที่นักเรียนสมัครใจในการทดสอบ จำนวน 16 โรงเรียน ผลคะแนนเฉลี่ยร้อยละของโรงเรียนสูงกว่าคะแนนเฉลี่ยร้อยละระดับประเทศ จำนวน 4 โรงเรียน คิดเป็นร้อยละ 26.67 (ไม่นำมาคิดค่าสถิติ จำนวน 1 โรงเรียน)

อำเภอแม่ริม มีจำนวนโรงเรียนที่นักเรียนสมัครใจในการทดสอบ จำนวน 6 โรงเรียน ผลคะแนนเฉลี่ยร้อยละของโรงเรียนสูงกว่าคะแนนเฉลี่ยร้อยละระดับประเทศ จำนวน 2 โรงเรียน คิดเป็นร้อยละ 66.67

อำเภอสะเมิง มีจำนวนโรงเรียนที่นักเรียนสมัครใจในการทดสอบ จำนวน 10 โรงเรียน ผลคะแนนเฉลี่ยร้อยละของโรงเรียนสูงกว่าคะแนนเฉลี่ยร้อยละระดับประเทศ จำนวน 0 โรงเรียน คิดเป็นร้อยละ 00.00

อำเภอสันทราย มีจำนวนโรงเรียนที่นักเรียนสมัครใจในการทดสอบ จำนวน 10 โรงเรียน ผลคะแนนเฉลี่ยร้อยละของโรงเรียนสูงกว่าคะแนนเฉลี่ยร้อยละระดับประเทศ จำนวน 4 โรงเรียน คิดเป็นร้อยละ 40.00

6.2 ผลการเปรียบเทียบคะแนนเฉลี่ยของโรงเรียนกับระดับเขตพื้นที่การศึกษาและ
ระดับประเทศ จำแนกตามรายวิชา

ตารางที่ 58 แสดงผลการทดสอบทางการศึกษาระดับชาตินิยมขั้นพื้นฐาน (O-net) ชั้นประถมศึกษาปีที่ 6
ปีการศึกษา 2566 กลุ่มสาระการเรียนรู้ภาษาไทย เปรียบเทียบคะแนนเฉลี่ยของโรงเรียน
กับระดับเขตพื้นที่การศึกษา และระดับประเทศ แยกเป็นอำเภอ

ลำดับ ที่	โรงเรียน	อำเภอ	จำนวน นักเรียน	คะแนน เฉลี่ย	ระดับเขต 58.95	ระดับประเทศ 57.30
1	ชุมชนบ้านโป่ง	พริ้ว	8	49.69	-9.26	-7.61
2	ชุมชนสหกรณ์นิคมวิทยา	พริ้ว	12	62.25	+3.30	+4.95
3	บ้านขุนแจ้	พริ้ว	2	53.38	-5.57	-3.92
4	บ้านแจ่งคูเรือ	พริ้ว	129	64.82	+5.87	+7.52
5	บ้านต้นรุ้ง	พริ้ว	13	47.92	-11.03	-9.38
6	บ้านท่ามะเกี๋ยง	พริ้ว	3	59.92	+0.97	+2.62
7	บ้านนาบุญไหล่งขอด	พริ้ว	17	51.96	-6.99	-5.34
8	บ้านป่าดุ่ม	พริ้ว	11	47.23	-11.72	-10.07
9	บ้านป่าใหม่	พริ้ว	2	86.88	+27.93	+29.58
10	บ้านแม่ปั้ง	พริ้ว	7	69.29	+10.34	+11.99
11	บ้านแม่ป่าคี	พริ้ว	9	42.47	-16.48	-14.83
12	บ้านแม่เหี้ยะ	พริ้ว	17	54.31	-4.64	-2.99
13	บ้านสันกลาง	พริ้ว	5	65.60	+6.65	+8.30
14	บ้านสันปง	พริ้ว	2	72.88	+13.93	+15.58
15	บ้านหนองปิด	พริ้ว	7	51.75	-7.20	-5.55
16	บ้านหลวง	พริ้ว	3	76.42	+17.47	+19.12
17	บ้านห้วยบง	พริ้ว	7	65.21	+6.26	+7.91
18	ประชาสามัคคีวิทยา	พริ้ว	6	54.69	-4.26	-2.61
19	ประดู่วิทยา	พริ้ว	5	74.30	+15.35	+17.00

ตารางที่ 58 (ต่อ)

ลำดับ ที่	โรงเรียน	อำเภอ	จำนวน นักเรียน	คะแนน เฉลี่ย	ระดับเขต 58.95	ระดับประเทศ 57.30
20	พริ้วบูรพา	พริ้ว	11	54.45	-4.50	-2.85
21	สหกรณ์ตำริ	พริ้ว	7	61.75	+2.80	+4.45
22	ชุมชนวัดซ้อแล	แม่แตง	21	59.27	+0.32	+1.97
23	บ้านกายน้อย	แม่แตง	3	58.50	-0.45	+1.20
24	บ้านทับเตี๋ย	แม่แตง	10	43.38	-15.57	-13.92
25	บ้านบวทมื้อ	แม่แตง	10	62.25	+3.30	+4.95
26	บ้านปง	แม่แตง	11	53.98	-4.97	-3.32
27	บ้านปางกว้าง	แม่แตง	6	49.58	-9.37	-7.72
28	บ้านปางไม้แดง	แม่แตง	9	51.58	-7.37	-5.72
29	บ้านปางห้วยตาด	แม่แตง	13	50.92	-8.03	-6.38
30	บ้านปางฮ้าง	แม่แตง	4	65.13	+6.18	+7.83
31	บ้านเป่าวิทยาคาร	แม่แตง	12	42.08	-16.87	-15.22
32	บ้านผาหมอน	แม่แตง	4	35.13	-23.82	-22.17
33	บ้านผึ้ง	แม่แตง	12	57.83	-1.12	+0.53
34	บ้านเมืองก๊ิด	แม่แตง	29	51.71	-7.24	-5.59
35	บ้านแม่ไคร้	แม่แตง	8	44.63	-14.32	-12.67
36	บ้านแม่ตะมาน	แม่แตง	17	49.90	-9.05	-7.40
37	บ้านแม่แมม	แม่แตง	3	35.46	-23.49	-21.84
38	บ้านแม่เลา	แม่แตง	1	52.75	-6.20	-4.55
39	บ้านแม่สะ	แม่แตง	6	48.58	-10.37	-8.72
40	ป่าจี้วังแดงวิทยา	แม่แตง	21	56.23	-2.72	-1.07
41	ป่าแป้ววิทยา	แม่แตง	11	57.48	-1.47	+0.18
42	ภูตินวิทยา	แม่แตง	1	75.50	+16.55	+18.20

ตารางที่ 58 (ต่อ)

ลำดับ ที่	โรงเรียน	อำเภอ	จำนวน นักเรียน	คะแนน เฉลี่ย	ระดับเขต 58.95	ระดับประเทศ 57.30
43	รำเปิงวิทยา	แม่แตง	34	57.64	-1.31	+0.34
44	วัดท่าข้าม	แม่แตง	10	62.70	+3.75	+5.40
45	วัดทุ่งหลวง	แม่แตง	15	73.05	+14.10	+15.75
46	วัดนาเม็ง	แม่แตง	8	57.00	-1.95	-0.30
47	วัดบ้านเหล่า	แม่แตง	16	51.42	-7.53	-5.88
48	วัดปางมะกะกล้วย	แม่แตง	4	62.75	+3.80	+5.45
49	วัดแม่กะ	แม่แตง	10	79.85	+20.90	+22.55
50	วัดหนองออน	แม่แตง	5	62.20	+3.25	+4.90
51	วัดห้วยไร่	แม่แตง	11	49.39	-9.56	-7.91
52	สบเปิงวิทยา	แม่แตง	13	64.25	+5.30	+6.95
53	สันป่ายางวิทยาคาร	แม่แตง	14	52.45	-6.50	-4.85
54	สันป่าสักวิทยา	แม่แตง	86	63.78	+4.83	+6.48
55	สันมหาพนวิทยา	แม่แตง	26	52.97	-5.98	-4.33
56	เจ้าพ่อหลวงอุปถัมภ์ 7	แม่ริม	11	62.48	+3.53	+5.18
57	เจ้าแม่หลวงอุปถัมภ์ 2	แม่ริม	17	47.10	-11.85	-10.20
58	บ้านกองแหะ	แม่ริม	3	55.83	-3.12	-1.47
59	บ้านกาดฮาว	แม่ริม	8	55.34	-3.61	-1.96
60	บ้านต้นผึ้ง	แม่ริม	18	56.29	-2.66	-1.01
61	บ้านทุ่งโป่ง	แม่ริม	14	64.89	+5.94	+7.59
62	บ้านน้ำริน	แม่ริม	6	71.50	+12.55	+14.20
63	บ้านบวกจั่น	แม่ริม	7	56.96	-1.99	-0.34
64	บ้านปางไฮ	แม่ริม	10	65.60	+6.65	+8.30
65	บ้านป่าติ้ว	แม่ริม	21	55.77	-3.18	-1.53

ตารางที่ 58 (ต่อ)

ลำดับ ที่	โรงเรียน	อำเภอ	จำนวน นักเรียน	คะแนน เฉลี่ย	ระดับเขต 58.95	ระดับประเทศ 57.30
66	บ้านโป่งแยงนอก	แม่ริม	13	57.60	+4.11	+5.76
67	บ้านโป่งแยงใน	แม่ริม	20	63.06	-4.80	-3.15
68	บ้านพระนอน	แม่ริม	18	54.15	+4.38	+6.03
69	บ้านเมืองก๊ะ	แม่ริม	9	63.33	+6.22	+7.87
70	บ้านแม่สา	แม่ริม	15	65.17	+10.61	+12.26
71	บ้านริมใต้	แม่ริม	95	69.56	-5.15	-3.50
72	บ้านสะลวงนอก	แม่ริม	11	53.80	+1.64	+3.29
73	บ้านสันคะยอม	แม่ริม	8	60.59	-6.75	-5.10
74	บ้านหนองปลามัน	แม่ริม	23	52.20	-1.84	-0.19
75	มูลนิธิิมหาราช 5	แม่ริม	9	57.11	+2.24	+3.89
76	วัดทรายมูล	แม่ริม	24	61.19	-9.65	-8.00
77	ชุมชนบ้านดง	สะเมิง	15	49.30	-8.88	-7.23
78	ชุมชนบ้านแม่สาบ	สะเมิง	7	50.07	+8.05	+9.70
79	ทรายทองราษฎร์อุทิศ	สะเมิง	7	67.00	-14.50	-12.85
80	บ้านกิวเสื่อ	สะเมิง	5	44.45	-12.63	-10.98
81	ตชด.รัปปาปอร์ต	สะเมิง	15	46.32	-7.84	-6.19
82	บ้านบ่อแก้ว	สะเมิง	26	51.11	-11.72	-10.07
83	บ้านปางชุม	สะเมิง	10	47.23	-6.13	-4.48
84	บ้านป่าลาน	สะเมิง	11	52.82	-12.77	-11.12
85	บ้านแม่ชะปู	สะเมิง	18	46.18	-4.57	-2.92
86	บ้านแม่โต	สะเมิง	20	54.38	+5.48	+7.13
87	บ้านแม่ยางห้า	สะเมิง	20	64.43	-10.45	-8.80
88	บ้านแม่ลานคำ	สะเมิง	11	48.50	+4.11	+5.76

ตารางที่ 58 (ต่อ)

ลำดับ ที่	โรงเรียน	อำเภอ	จำนวน นักเรียน	คะแนน เฉลี่ย	ระดับเขต 58.95	ระดับประเทศ 57.30
89	บ้านแม่แ้ว	สะเมิง	6	41.96	-16.99	-15.34
90	บ้านห้วยน้ำจาง	สะเมิง	4	47.31	-11.64	-9.99
91	วัดจั่วเฒ่า	สะเมิง	3	65.83	+6.88	+8.53
92	วัดบ้านป๋อก	สะเมิง	5	73.20	+14.25	+15.90
93	วัดปางเต็ม	สะเมิง	9	62.00	+3.05	+4.70
94	วัดแม่เลย์	สะเมิง	8	56.56	-2.39	-0.74
95	วัดยั้งเมิน	สะเมิง	12	51.50	-7.45	-5.80
96	บ้านนาคู่	สะเมิง	5	66.15	+7.20	+8.85
97	ชลประทานเขื่อนแม่กวงฯ	สันทราย	31	39.19	-19.76	-18.11
98	บ้านเจดีย์แม่ครัว	สันทราย	52	62.42	+3.47	+5.12
99	บ้านท่าเกวียน	สันทราย	13	74.44	+15.49	+17.14
100	บ้านบวกเปา	สันทราย	5	81.20	+22.25	+23.90
101	บ้านป่าก้าง	สันทราย	7	54.86	-4.09	-2.44
102	บ้านป่าบง	สันทราย	14	74.16	+15.21	+16.86
103	บ้านป่าเหมือด	สันทราย	21	57.50	-1.45	+0.20
104	บ้านโป่ง	สันทราย	19	52.20	-6.75	-5.10
105	บ้านโป่ง	สันทราย	9	46.00	-12.95	-11.30
106	บ้านเมืองซอน	สันทราย	2	72.13	+13.18	+14.83
107	บ้านแม่ใจ	สันทราย	53	58.29	-0.66	+0.99
108	บ้านแม่แต	สันทราย	9	61.42	+2.47	+4.12
109	บ้านแม่แฝก	สันทราย	12	56.35	-2.60	-0.95
110	บ้านแม่ฮ้อย	สันทราย	13	68.35	+9.40	+11.05
111	บ้านร่มหลวง	สันทราย	16	52.69	-6.26	-4.61

ตารางที่ 58 (ต่อ)

ลำดับ ที่	โรงเรียน	อำเภอ	จำนวน นักเรียน	คะแนน เฉลี่ย	ระดับเขต 58.95	ระดับประเทศ 57.30
112	บ้านศรีงาม	สันทราย	5	71.35	+12.40	+14.05
113	บ้านศรีบุญเรือง	สันทราย	21	51.71	-7.24	-5.59
114	บ้านสันพระเนตร	สันทราย	4	69.31	+10.36	+12.01
115	บ้านสันศรี	สันทราย	6	75.21	+16.26	+17.91
116	บ้านหนองไคร้	สันทราย	59	64.45	+5.50	+7.15
117	บ้านหนองมะจับ	สันทราย	7	46.64	-12.31	-10.66
118	บ้านหนองหาร	สันทราย	7	67.46	+8.51	+10.16
119	บ้านหลักปิ่น	สันทราย	15	71.58	+12.63	+14.28
120	บ้านห้วยเกียง	สันทราย	32	53.68	-5.27	-3.62
121	บ้านหัวฝาย	สันทราย	5	71.65	+12.70	+14.35
122	วัดแม่แก้ดน้อย	สันทราย	37	57.18	-1.77	-0.12
123	วัดสันคะยอม	สันทราย	10	71.95	+13.00	+14.65
124	วัดสันทรายมูล	สันทราย	13	64.71	+5.76	+7.41
125	สันทรายหลวง	สันทราย	104	62.73	+3.78	+5.43

จากตารางที่ 58 ผลการแสดงผลการทดสอบทางการศึกษาระดับชาติขั้นพื้นฐาน (O-net) ชั้นประถมศึกษาปีที่ 6 ปีการศึกษา 2565 กลุ่มสาระการเรียนรู้ภาษาไทยเป็นรายอำเภอ พบว่า

อำเภอพร้าว มีจำนวนโรงเรียนที่สนใจในการทดสอบ จำนวน 21 โรงเรียน โรงเรียนที่มีค่าเฉลี่ยสูงกว่าหรือเท่ากับระดับเขตพื้นที่ จำนวน 10 โรงเรียน คิดเป็นร้อยละ 47.62 และสูงกว่าหรือเท่ากับระดับประเทศ จำนวน 10 โรงเรียน คิดเป็นร้อยละ 47.62

อำเภอแม่แตง มีจำนวนโรงเรียนที่สนใจในการทดสอบ จำนวน 34 โรงเรียน โรงเรียนที่มีค่าเฉลี่ยสูงกว่าหรือเท่ากับระดับเขตพื้นที่ จำนวน 11 โรงเรียน คิดเป็นร้อยละ 32.35 และสูงกว่าหรือเท่ากับระดับประเทศ จำนวน 15 โรงเรียน คิดเป็นร้อยละ 44.12

อำเภอแม่อริม มีจำนวนโรงเรียนที่สมัครใจในการทดสอบ จำนวน 21 โรงเรียน โรงเรียนที่มีค่าเฉลี่ยสูงกว่าหรือเท่ากับระดับเขตพื้นที่ จำนวน 10 โรงเรียน คิดเป็นร้อยละ 47.62 และสูงกว่าหรือเท่ากับระดับประเทศ จำนวน 11 โรงเรียน คิดเป็นร้อยละ 52.38

อำเภอสะเมิง มีจำนวนโรงเรียนที่สมัครใจในการทดสอบ จำนวน 20 โรงเรียน โรงเรียนที่มีค่าเฉลี่ยสูงกว่าหรือเท่ากับระดับเขตพื้นที่ จำนวน 6 โรงเรียน คิดเป็นร้อยละ 30.00 และสูงกว่าหรือเท่ากับระดับประเทศ จำนวน 6 โรงเรียน คิดเป็นร้อยละ 30.00

อำเภอสันทราย มีจำนวนโรงเรียนที่สมัครใจในการทดสอบ จำนวน 29 โรงเรียน โรงเรียนที่มีค่าเฉลี่ยสูงกว่าหรือเท่ากับระดับเขตพื้นที่ จำนวน 17 โรงเรียน คิดเป็นร้อยละ 58.62 และสูงกว่าหรือเท่ากับระดับประเทศ จำนวน 19 โรงเรียน คิดเป็นร้อยละ 65.52

ตารางที่ 59 แสดงผลการทดสอบทางการศึกษาระดับชาติด้านพื้นฐาน (O-net) ชั้นประถมศึกษาปีที่ 6 ปีการศึกษา 2566 กลุ่มสาระการเรียนรู้คณิตศาสตร์ เปรียบเทียบคะแนนเฉลี่ยของโรงเรียนกับระดับเขตพื้นที่การศึกษา และระดับประเทศ แยกเป็นอำเภอ

ลำดับที่	โรงเรียน	อำเภอ	จำนวนนักเรียน	คะแนนเฉลี่ย	ระดับเขต 28.78	ระดับประเทศ 29.96
1	ชุมชนบ้านโป่ง	พร้าว	8	17.88	-10.90	-12.08
2	ชุมชนสหกรณ์นิคมวิทยา	พร้าว	12	37.15	+8.37	+7.19
3	บ้านขุนแจ้	พร้าว	2	22.75	-6.03	-7.21
4	บ้านแจ้กู่เรือ่ง	พร้าว	129	33.17	+4.39	+3.21
5	บ้านต้นรุ้ง	พร้าว	13	23.50	-5.28	-6.46
6	บ้านท่ามะเกี๋ยง	พร้าว	3	17.54	-11.24	-12.42
7	บ้านนาบุญไหล่งขอด	พร้าว	17	26.49	-2.29	-3.47
8	บ้านป่าตุ้ม	พร้าว	11	27.30	-1.48	-2.66
9	บ้านป่าใหม่	พร้าว	2	35.75	+6.97	+5.79
10	บ้านแม่ปิ้ง	พร้าว	7	20.61	-8.17	-9.35
11	บ้านแม่ป่าคี	พร้าว	9	28.17	-0.61	-1.79
12	บ้านแม่เหียะ	พร้าว	17	21.45	-7.33	-8.51
13	บ้านสันกลาง	พร้าว	5	45.63	+16.85	+15.67

ตารางที่ 59 (ต่อ)

ลำดับ ที่	โรงเรียน	อำเภอ	จำนวน นักเรียน	คะแนน เฉลี่ย	ระดับเขต 28.78	ระดับประเทศ 29.96
14	บ้านสันปง	พร้าว	2	29.25	+0.47	-0.71
15	บ้านหนองปิด	พร้าว	7	28.88	+0.10	-1.08
16	บ้านหลวง	พร้าว	3	36.83	+8.05	+6.87
17	บ้านห้วยบง	พร้าว	7	44.09	+15.31	+14.13
18	ประชาสามัคคีวิทยา	พร้าว	6	32.71	+3.93	+2.75
19	ประดู่วิทยา	พร้าว	5	39.38	+10.60	+9.42
20	พร้าวบูรพา	พร้าว	11	24.34	-4.44	-5.62
21	สหกรณ์คำริ	พร้าว	7	29.71	+0.93	-0.25
22	ชุมชนวัดช่อแล	แม่แตง	21	29.74	+0.96	-0.22
23	บ้านกายน้อย	แม่แตง	3	17.33	-11.45	-12.63
24	บ้านทับเตี๋ย	แม่แตง	10	18.26	-10.52	-11.70
25	บ้านบวทมื้อ	แม่แตง	10	22.10	-6.68	-7.86
26	บ้านปง	แม่แตง	11	29.77	+0.99	-0.19
27	บ้านปางกว้าง	แม่แตง	6	34.77	+5.99	+4.81
28	บ้านปางไม้แดง	แม่แตง	9	29.03	+0.25	-0.93
29	บ้านปางห้วยตาด	แม่แตง	13	22.50	-6.28	-7.46
30	บ้านปางฮ่าง	แม่แตง	4	29.25	+0.47	-0.71
31	บ้านเป่าวิทยาคาร	แม่แตง	12	27.08	-1.70	-2.88
32	บ้านผาหมอน	แม่แตง	4	19.50	-9.28	-10.46
33	บ้านฝั้ง	แม่แตง	12	30.44	+1.66	+0.48
34	บ้านเมืองก๊ิด	แม่แตง	29	20.71	-8.07	-9.25
35	บ้านแม่ไคร้	แม่แตง	8	26.00	-2.78	-3.96
36	บ้านแม่ตะมาน	แม่แตง	17	28.40	-0.38	-1.56

ตารางที่ 59 (ต่อ)

ลำดับ ที่	โรงเรียน	อำเภอ	จำนวน นักเรียน	คะแนน เฉลี่ย	ระดับเขต 28.78	ระดับประเทศ 29.96
37	บ้านแม่แมม	แม่แตง	3	15.17	-13.61	-14.79
38	บ้านแม่เลา	แม่แตง	1	13.00	-15.78	-16.96
39	บ้านแม่แสะ	แม่แตง	6	29.56	+0.78	-0.40
40	ป่าจี้วังแดงวิทยา	แม่แตง	21	30.54	+1.76	+0.58
41	ป่าแป้ววิทยา	แม่แตง	11	37.03	+8.25	+7.07
42	ภูดินวิทยา	แม่แตง	1	26.63	-2.15	-3.33
43	รำเปิงวิทยา	แม่แตง	34	27.85	-0.93	-2.11
44	วัดท่าข้าม	แม่แตง	10	36.59	+7.81	+6.63
45	วัดทุ่งหลวง	แม่แตง	15	43.18	+14.40	+13.22
46	วัดนาเม็ง	แม่แตง	8	25.19	-3.59	-4.77
47	วัดบ้านเหล่า	แม่แตง	16	21.13	-7.65	-8.83
48	วัดปางมะกกล้วย	แม่แตง	4	26.00	-2.78	-3.96
49	วัดแม่กะ	แม่แตง	10	43.46	+14.68	+13.50
50	วัดหนองอออน	แม่แตง	5	24.70	-4.08	-5.26
51	วัดห้วยไร่	แม่แตง	11	25.52	-3.26	-4.44
52	สบเปิงวิทยา	แม่แตง	13	34.88	+6.10	+4.92
53	สันป่ายางวิทยาคาร	แม่แตง	14	24.61	-4.17	-5.35
54	สันป่าสักวิทยา	แม่แตง	86	28.43	-0.35	-1.53
55	สันมหาพนวิทยา	แม่แตง	26	22.02	-6.76	-7.94
56	เจ้าพ่อหลวงอุปถัมภ์ 7	แม่ริม	11	41.17	+12.39	+11.21
57	เจ้าแม่หลวงอุปถัมภ์ 2	แม่ริม	17	29.86	+1.08	-0.10
58	บ้านกองแหะ	แม่ริม	3	23.83	-4.95	-6.13
59	บ้านกาดฮาว	แม่ริม	8	23.56	-5.22	-6.40

ตารางที่ 59 (ต่อ)

ลำดับ ที่	โรงเรียน	อำเภอ	จำนวน นักเรียน	คะแนน เฉลี่ย	ระดับเขต 28.78	ระดับประเทศ 29.96
60	บ้านต้นผึ้ง	แม่ริม	18	27.15	-1.63	-2.81
61	บ้านทุ่งโป่ง	แม่ริม	14	25.63	-3.15	-4.33
62	บ้านน้ำริน	แม่ริม	6	41.38	+12.60	+11.42
63	บ้านบวกจั่น	แม่ริม	7	27.29	-1.49	-2.67
64	บ้านปางไฮ	แม่ริม	10	38.66	+9.88	+8.70
65	บ้านป่าติ้ว	แม่ริม	21	26.96	-1.82	-3.00
66	บ้านโป่งแยงนอก	แม่ริม	13	33.84	+5.06	+3.88
67	บ้านโป่งแยงใน	แม่ริม	20	25.48	-3.30	-4.48
68	บ้านพระนอน	แม่ริม	18	26.03	-2.75	-3.93
69	บ้านเมืองก๊ะ	แม่ริม	9	22.46	-6.32	-7.50
70	บ้านแม่สา	แม่ริม	15	34.48	+5.70	+4.52
71	บ้านริมใต้	แม่ริม	95	34.16	+5.38	+4.20
72	บ้านสะลวงนอก	แม่ริม	11	26.70	-2.08	-3.26
73	บ้านสันคะยอม	แม่ริม	8	21.13	-7.65	-8.83
74	บ้านหนองปลามัน	แม่ริม	23	29.58	+0.80	-0.38
75	มูลนิธิิมหาราช 5	แม่ริม	9	25.35	-3.43	-4.61
76	วัดทรายมูล	แม่ริม	24	30.62	+1.84	+0.66
77	ชุมชนบ้านดง	สะเมิง	15	26.08	-2.70	-3.88
78	ชุมชนบ้านแม่สาบ	สะเมิง	7	26.09	-2.69	-3.87
79	ทรายทองราษฎร์อุทิศ	สะเมิง	7	40.46	+11.68	+10.50
80	บ้านกิวเสื่อ	สะเมิง	5	26.13	-2.65	-3.83
81	ตชด.รัปป่าปอร์ต	สะเมิง	15	29.47	+0.69	-0.49
82	บ้านบ่อแก้ว	สะเมิง	26	26.30	-2.48	-3.66

ตารางที่ 59 (ต่อ)

ลำดับ ที่	โรงเรียน	อำเภอ	จำนวน นักเรียน	คะแนน เฉลี่ย	ระดับเขต 28.78	ระดับประเทศ 29.96
83	บ้านปางชุม	สะเมิง	10	29.38	+0.60	-0.58
84	บ้านป่าลาน	สะเมิง	11	30.78	+2.00	+0.82
85	บ้านแม่ชะปู้	สะเมิง	18	23.11	-5.67	-6.85
86	บ้านแม่โต	สะเมิง	20	30.09	+1.31	+0.13
87	บ้านแม่ยางห้า	สะเมิง	20	30.74	+1.96	+0.78
88	บ้านแม่ลานคำ	สะเมิง	11	26.76	-2.02	-3.20
89	บ้านแม่แฉ	สะเมิง	6	19.60	-9.18	-10.36
90	บ้านห้วยน้ำจาง	สะเมิง	4	21.13	-7.65	-8.83
91	วัดจ้าวเฒ่า	สะเมิง	3	53.04	+24.26	+23.08
92	วัดบ้านป๋อก	สะเมิง	5	28.60	-0.18	-1.36
93	วัดปางเต็ม	สะเมิง	9	31.99	+3.21	+2.03
94	วัดแม่เลย	สะเมิง	8	27.63	-1.15	-2.33
95	วัดยั้งเมิน	สะเมิง	12	18.96	-9.82	-11.00
96	บ้านนาถู่	สะเมิง	5	24.70	-4.08	-5.26
97	ชลประทานเขื่อนแม่กวงฯ	สันทราย	31	20.13	-8.65	-9.83
98	บ้านเจดีย์แม่ครัว	สันทราย	52	32.14	+3.36	+2.18
99	บ้านท่าเกวียน	สันทราย	13	40.13	+11.35	+10.17
100	บ้านบวกเปา	สันทราย	5	35.23	+6.45	+5.27
101	บ้านป่าก้าง	สันทราย	7	28.79	+0.01	-1.17
102	บ้านป่าบง	สันทราย	14	38.43	+9.65	+8.47
103	บ้านป่าเหมือด	สันทราย	21	30.42	+1.64	+0.46
104	บ้านโป่ง	สันทราย	19	27.78	-1.00	-2.18
105	บ้านโป่ง	สันทราย	9	21.74	-7.04	-8.22

ตารางที่ 59 (ต่อ)

ลำดับ ที่	โรงเรียน	อำเภอ	จำนวน นักเรียน	คะแนน เฉลี่ย	ระดับเขต 28.78	ระดับประเทศ 29.96
106	บ้านเมืองขอนแก่น	สันทราย	2	22.75	-6.03	-7.21
107	บ้านแม่ใจ	สันทราย	53	25.81	-2.97	-4.15
108	บ้านแม่แต	สันทราย	9	26.72	-2.06	-3.24
109	บ้านแม่แฝก	สันทราย	12	31.57	+2.79	+1.61
110	บ้านแม่ฮ้อย	สันทราย	13	33.74	+4.96	+3.78
111	บ้านร่มหลวง	สันทราย	16	23.60	-5.18	-6.36
112	บ้านศรีงาม	สันทราย	5	41.73	+12.95	+11.77
113	บ้านศรีบุญเรือง	สันทราย	21	22.35	-6.43	-7.61
114	บ้านสันพระเนตร	สันทราย	4	51.31	+22.53	+21.35
115	บ้านสันศรี	สันทราย	6	33.69	+4.91	+3.73
116	บ้านหนองไคร้	สันทราย	59	30.91	+2.13	+0.95
117	บ้านหนองมะจับ	สันทราย	7	20.43	-8.35	-9.53
118	บ้านหนองหาร	สันทราย	7	26.00	-2.78	-3.96
119	บ้านหลักปิ่น	สันทราย	15	31.10	+2.32	+1.14
120	บ้านห้วยเกียง	สันทราย	32	20.94	-7.84	-9.02
121	บ้านหัวฝาย	สันทราย	5	38.08	+9.30	+8.12
122	วัดแม่แก้ดน้อย	สันทราย	37	22.17	-6.61	-7.79
123	วัดสันคะยอม	สันทราย	10	29.90	+1.12	-0.06
124	วัดสันทรายมูล	สันทราย	13	33.88	+5.10	+3.92
125	สันทรายหลวง	สันทราย	104	27.13	-1.65	-2.83

จากตารางที่ 59 ผลการแสดงผลการทดสอบทางการศึกษาระดับชาตินิยมขั้นพื้นฐาน (O-net) ชั้นประถมศึกษาปีที่ 6 ปีการศึกษา 2566 กลุ่มสาระการเรียนรู้คณิตศาสตร์เป็นรายอำเภอ พบว่า

อำเภอพร้าว มีจำนวนโรงเรียนที่สมัครใจในการทดสอบ จำนวน 21 โรงเรียน โรงเรียนที่มีค่าเฉลี่ยสูงกว่าหรือเท่ากับระดับเขตพื้นที่ จำนวน 11 โรงเรียน คิดเป็นร้อยละ 52.38 และสูงกว่าหรือเท่ากับระดับประเทศ จำนวน 8 โรงเรียน คิดเป็นร้อยละ 38.10

อำเภอแม่แตง มีจำนวนโรงเรียนที่สมัครใจในการทดสอบ จำนวน 34 โรงเรียน โรงเรียนที่มีค่าเฉลี่ยสูงกว่าหรือเท่ากับระดับเขตพื้นที่ จำนวน 13 โรงเรียน คิดเป็นร้อยละ 38.24 และสูงกว่าหรือเท่ากับระดับประเทศ จำนวน 8 โรงเรียน คิดเป็นร้อยละ 23.53

อำเภอแมริม มีจำนวนโรงเรียนที่สมัครใจในการทดสอบ จำนวน 21 โรงเรียน โรงเรียนที่มีค่าเฉลี่ยสูงกว่าหรือเท่ากับระดับเขตพื้นที่ จำนวน 9 โรงเรียน คิดเป็นร้อยละ 42.86 และสูงกว่าหรือเท่ากับระดับประเทศ จำนวน 7 โรงเรียน คิดเป็นร้อยละ 33.33

อำเภอสะเมิง มีจำนวนโรงเรียนที่สมัครใจในการทดสอบ จำนวน 20 โรงเรียน โรงเรียนที่มีค่าเฉลี่ยสูงกว่าหรือเท่ากับระดับเขตพื้นที่ จำนวน 8 โรงเรียน คิดเป็นร้อยละ 40.00 และสูงกว่าหรือเท่ากับระดับประเทศ จำนวน 6 โรงเรียน คิดเป็นร้อยละ 30.00

อำเภอสันทราย มีจำนวนโรงเรียนที่สมัครใจในการทดสอบ จำนวน 29 โรงเรียน โรงเรียนที่มีค่าเฉลี่ยสูงกว่าหรือเท่ากับระดับเขตพื้นที่ จำนวน 16 โรงเรียน คิดเป็นร้อยละ 55.17 และสูงกว่าหรือเท่ากับระดับประเทศ จำนวน 14 โรงเรียน คิดเป็นร้อยละ 48.28

ตารางที่ 60 แสดงผลการทดสอบทางการศึกษาระดับชาตินิยมขั้นพื้นฐาน (O-net) ชั้นประถมศึกษาปีที่ 6 ปีการศึกษา 2566 กลุ่มสาระการเรียนรู้วิทยาศาสตร์และเทคโนโลยี เปรียบเทียบคะแนนเฉลี่ยของโรงเรียนกับระดับเขตพื้นที่การศึกษา และระดับประเทศ แยกเป็นอำเภอ

ลำดับที่	โรงเรียน	อำเภอ	จำนวนนักเรียน	คะแนนเฉลี่ย	ระดับเขต	ระดับประเทศ
					40.73	40.75
1	ชุมชนบ้านโป่ง	พร้าว	8	47.19	+6.46	+6.44
2	ชุมชนสหกรณ์นิคมวิทยา	พร้าว	12	42.71	+1.98	+1.96
3	บ้านขุนแจ้	พร้าว	2	45.00	+4.27	+4.25
4	บ้านแจ่งกู่เรือ	พร้าว	129	52.83	+12.10	+12.08
5	บ้านต้นรุ้ง	พร้าว	13	30.58	-10.15	-10.17

ตารางที่ 60 (ต่อ)

ลำดับ ที่	โรงเรียน	อำเภอ	จำนวน นักเรียน	คะแนน เฉลี่ย	ระดับเขต 40.73	ระดับประเทศ 40.75
6	บ้านท่ามะเกี๋ยง	พริ้ว	3	39.17	-1.56	-1.58
7	บ้านนาบุญโหล่งขอด	พริ้ว	17	39.12	-1.61	-1.63
8	บ้านป่าตุ้ม	พริ้ว	11	38.41	-2.32	-2.34
9	บ้านป่าใหม่	พริ้ว	2	52.50	+11.77	+11.75
10	บ้านแม่ปิ้ง	พริ้ว	7	36.43	-4.30	-4.32
11	บ้านแม่ป่าคี	พริ้ว	9	31.94	-8.79	-8.81
12	บ้านแม่เหียะ	พริ้ว	17	38.24	-2.49	-2.51
13	บ้านสันกลาง	พริ้ว	5	52.50	+11.77	+11.75
14	บ้านสันปง	พริ้ว	2	45.00	+4.27	+4.25
15	บ้านหนองปิด	พริ้ว	7	36.07	-4.66	-4.68
16	บ้านหลวง	พริ้ว	3	42.50	+1.77	+1.75
17	บ้านห้วยบง	พริ้ว	7	39.29	-1.44	-1.46
18	ประชาสามัคคีวิทยา	พริ้ว	6	46.25	+5.52	+5.50
19	ประดู่วิทยา	พริ้ว	5	50.50	+9.77	+9.75
20	พริ้วบูรพา	พริ้ว	11	34.32	-6.41	-6.43
21	สหกรณ์ตำริ	พริ้ว	7	28.57	-12.16	-12.18
22	ชุมชนวัดซ่อแล	แม่แตง	21	33.33	-7.40	-7.42
23	บ้านกายน้อย	แม่แตง	3	37.50	-3.23	-3.25
24	บ้านทับเตี้อ	แม่แตง	10	33.00	-7.73	-7.75
25	บ้านบวทมื้อ	แม่แตง	10	37.50	-3.23	-3.25
26	บ้านปง	แม่แตง	11	42.05	+1.32	+1.30
27	บ้านปางกว้าง	แม่แตง	6	37.08	-3.65	-3.67
28	บ้านปางไม้แดง	แม่แตง	9	35.28	-5.45	-5.47

ตารางที่ 60 (ต่อ)

ลำดับ ที่	โรงเรียน	อำเภอ	จำนวน นักเรียน	คะแนน เฉลี่ย	ระดับเขต 40.73	ระดับประเทศ 40.75
29	บ้านปางห้วยตาด	แม่แตง	13	35.77	-4.96	-4.98
30	บ้านปางฮ้าง	แม่แตง	4	36.25	-4.48	-4.50
31	บ้านเป่าวิทยาคาร	แม่แตง	12	35.63	-5.10	-5.12
32	บ้านผาหมอน	แม่แตง	4	36.25	-4.48	-4.50
33	บ้านผึ้ง	แม่แตง	12	42.08	+1.35	+1.33
34	บ้านเมืองกีด	แม่แตง	29	38.53	-2.20	-2.22
35	บ้านแม่ไคร้	แม่แตง	8	26.56	-14.17	-14.19
36	บ้านแม่ตะมาน	แม่แตง	17	36.47	-4.26	-4.28
37	บ้านแม่แมม	แม่แตง	3	25.83	-14.90	-14.92
38	บ้านแม่เลา	แม่แตง	1	20.00	-20.73	-20.75
39	บ้านแม่แสะ	แม่แตง	6	40.42	-0.31	-0.33
40	ป่าจี้วังแดงวิทยา	แม่แตง	21	30.60	-10.13	-10.15
41	ป่าแป้ววิทยา	แม่แตง	11	40.00	-0.73	-0.75
42	ภูดินวิทยา	แม่แตง	1	37.50	-3.23	-3.25
43	ไร่เปิงวิทยา	แม่แตง	34	31.32	-9.41	-9.43
44	วัดท่าข้าม	แม่แตง	10	40.00	-0.73	-0.75
45	วัดทุ่งหลวง	แม่แตง	15	57.83	+17.10	+17.08
46	วัดนาเม็ง	แม่แตง	8	34.69	-6.04	-6.06
47	วัดบ้านเหล่า	แม่แตง	16	34.06	-6.67	-6.69
48	วัดปางมะกั้ว	แม่แตง	4	40.00	-0.73	-0.75
49	วัดแม่กะ	แม่แตง	10	58.25	+17.52	+17.50
50	วัดหนองออน	แม่แตง	5	42.00	1.27	1.25
51	วัดห้วยไร่	แม่แตง	11	40.68	-0.05	-0.07

ตารางที่ 60 (ต่อ)

ลำดับ ที่	โรงเรียน	อำเภอ	จำนวน นักเรียน	คะแนน เฉลี่ย	ระดับเขต 40.73	ระดับประเทศ 40.75
52	สบเปิงวิทยา	แม่แตง	13	52.50	+11.77	+11.75
53	สันป่ายางวิทยาการ	แม่แตง	14	28.21	-12.52	-12.54
54	สันป่าสักวิทยา	แม่แตง	86	42.82	+2.09	+2.07
55	สันมหาพนวิทยา	แม่แตง	26	30.87	-9.86	-9.88
56	เจ้าพ่อหลวงอุปถัมภ์ 7	แม่ริม	11	42.05	+1.32	+1.30
57	เจ้าแม่หลวงอุปถัมภ์ 2	แม่ริม	17	35.74	-4.99	-5.01
58	บ้านกองแหะ	แม่ริม	3	40.00	-0.73	-0.75
59	บ้านกาดฮาว	แม่ริม	8	41.56	+0.83	+0.81
60	บ้านต้นผึ้ง	แม่ริม	18	35.69	-5.04	-5.06
61	บ้านทุ่งโป่ง	แม่ริม	14	33.39	-7.34	-7.36
62	บ้านน้ำริน	แม่ริม	6	47.92	+7.19	+7.17
63	บ้านบวกจั่น	แม่ริม	7	35.00	-5.73	-5.75
64	บ้านปางไฮ	แม่ริม	10	50.75	+10.02	+10.00
65	บ้านป่าดัว	แม่ริม	21	33.57	-7.16	-7.18
66	บ้านโป่งแยงนอก	แม่ริม	13	39.81	-0.92	-0.94
67	บ้านโป่งแยงใน	แม่ริม	20	47.25	+6.52	+6.50
68	บ้านพระนอน	แม่ริม	18	34.17	-6.56	-6.58
69	บ้านเมืองก๊ะ	แม่ริม	9	40.28	-0.45	-0.47
70	บ้านแม่สา	แม่ริม	15	47.67	+6.94	+6.92
71	บ้านริมใต้	แม่ริม	95	47.61	+6.88	+6.86
72	บ้านสะลวงนอก	แม่ริม	11	43.18	+2.45	+2.43
73	บ้านสันคะยอม	แม่ริม	8	45.63	+4.90	+4.88
74	บ้านหนองปลามัน	แม่ริม	23	35.98	-4.75	-4.77

ตารางที่ 60 (ต่อ)

ลำดับ ที่	โรงเรียน	อำเภอ	จำนวน นักเรียน	คะแนน เฉลี่ย	ระดับเขต 40.73	ระดับประเทศ 40.75
75	มูลนิธิมิถิหาราช 5	แม่ริม	9	43.89	+3.16	+3.14
76	วัดทรายมูล	แม่ริม	24	41.04	+0.31	+0.29
77	ชุมชนบ้านดง	สะเมิง	15	39.00	-1.73	-1.75
78	ชุมชนบ้านแม่สาบ	สะเมิง	7	38.21	-2.52	-2.54
79	ทรายทองราษฎร์อุทิศ	สะเมิง	7	59.29	+18.56	+18.54
80	บ้านกิวเสื่อ	สะเมิง	5	31.50	-9.23	-9.25
81	ตชด.รับป่าปอร์ต	สะเมิง	15	30.50	-10.23	-10.25
82	บ้านบ่อแก้ว	สะเมิง	26	32.79	-7.94	-7.96
83	บ้านปางชุม	สะเมิง	10	36.75	-3.98	-4.00
84	บ้านป่าลาน	สะเมิง	11	37.27	-3.46	-3.48
85	บ้านแม่ชะปู้	สะเมิง	18	35.28	-5.45	-5.47
86	บ้านแม่โต๋	สะเมิง	20	33.88	-6.85	-6.87
87	บ้านแม่ยางห้า	สะเมิง	20	42.75	+2.02	+2.00
88	บ้านแม่ลานคำ	สะเมิง	11	40.23	-0.50	-0.52
89	บ้านแม่แฉ	สะเมิง	6	30.00	-10.73	-10.75
90	บ้านห้วยน้ำจาง	สะเมิง	4	40.00	-0.73	-0.75
91	วัดจิวเฒ่า	สะเมิง	3	33.33	-7.40	-7.42
92	วัดบ้านป้อก	สะเมิง	5	33.50	-7.23	-7.25
93	วัดปางเดิม	สะเมิง	9	41.39	+0.66	+0.64
94	วัดแม่เลย	สะเมิง	8	33.44	-7.29	-7.31
95	วัดยั้งเมิน	สะเมิง	12	29.17	-11.56	-11.58
96	บ้านนาปู่	สะเมิง	5	31.00	-9.73	-9.75
97	ชลประทานเขื่อนแม่กวงฯ	สันทราย	31	27.34	-13.39	-13.41

ตารางที่ 60 (ต่อ)

ลำดับ ที่	โรงเรียน	อำเภอ	จำนวน นักเรียน	คะแนน เฉลี่ย	ระดับเขต 40.73	ระดับประเทศ 40.75
98	บ้านเจดีย์แม่ครัว	สันทราย	52	46.06	+5.33	+5.31
99	บ้านท่าเกวียน	สันทราย	13	41.35	+0.62	+0.60
100	บ้านบวกเปา	สันทราย	5	47.00	+6.27	+6.25
101	บ้านป่าก้าง	สันทราย	7	37.50	-3.23	-3.25
102	บ้านป่าบง	สันทราย	14	59.82	+19.09	+19.07
103	บ้านป่าเหมือด	สันทราย	21	42.38	+1.65	+1.63
104	บ้านโป่ง	สันทราย	19	39.47	-1.26	-1.28
105	บ้านโป่ง	สันทราย	9	30.00	-10.73	-10.75
106	บ้านเมืองซอน	สันทราย	2	38.75	-1.98	-2.00
107	บ้านแม่ใจ	สันทราย	53	38.68	-2.05	-2.07
108	บ้านแม่แต	สันทราย	9	29.72	-11.01	-11.03
109	บ้านแม่แฝก	สันทราย	12	49.17	+8.44	+8.42
110	บ้านแม่ย่อย	สันทราย	13	42.50	+1.77	+1.75
111	บ้านร่มหลวง	สันทราย	16	30.00	-10.73	-10.75
112	บ้านศรีงาม	สันทราย	5	62.50	+21.77	+21.75
113	บ้านศรีบุญเรือง	สันทราย	21	34.64	-6.09	-6.11
114	บ้านสันพระเนตร	สันทราย	4	38.75	-1.98	-2.00
115	บ้านสันศรี	สันทราย	6	43.33	+2.60	+2.58
116	บ้านหนองไคร้	สันทราย	59	46.14	+5.41	+5.39
117	บ้านหนองมะจับ	สันทราย	7	32.14	-8.59	-8.61
118	บ้านหนองหาร	สันทราย	7	48.57	+7.84	+7.82
119	บ้านหลักปิ่น	สันทราย	15	47.50	+6.77	+6.75
120	บ้านห้วยเกียง	สันทราย	32	28.83	-11.90	-11.92

ตารางที่ 60 (ต่อ)

ลำดับ ที่	โรงเรียน	อำเภอ	จำนวน นักเรียน	คะแนน เฉลี่ย	ระดับเขต 40.73	ระดับประเทศ 40.75
121	บ้านหัวฝาย	สันทราย	5	49.50	+8.77	+8.75
122	วัดแม่แก้ดน้อย	สันทราย	37	42.23	+1.50	+1.48
123	วัดสันคะยอม	สันทราย	10	42.75	+2.02	+2.00
124	วัดสันทรายมูล	สันทราย	13	45.00	+4.27	+4.25
125	สันทรายหลวง	สันทราย	104	43.27	+2.54	+2.52

จากตารางที่ 60 ผลการแสดงผลการทดสอบทางการศึกษาระดับชาติขั้นพื้นฐาน (O-net) ชั้นประถมศึกษาปีที่ 6 ปีการศึกษา 2566 กลุ่มสาระการเรียนรู้วิทยาศาสตร์ฯ เป็นรายอำเภอ พบว่า

อำเภอพร้าว มีจำนวนโรงเรียนที่สนใจในการทดสอบ จำนวน 21 โรงเรียน โรงเรียนที่มีค่าเฉลี่ยสูงกว่าหรือเท่ากับระดับเขตพื้นที่ จำนวน 10 โรงเรียน คิดเป็นร้อยละ 47.62 และสูงกว่าหรือเท่ากับระดับประเทศ จำนวน 10 โรงเรียน คิดเป็นร้อยละ 47.62

อำเภอแม่แตง มีจำนวนโรงเรียนที่สนใจในการทดสอบ จำนวน 34 โรงเรียน โรงเรียนที่มีค่าเฉลี่ยสูงกว่าหรือเท่ากับระดับเขตพื้นที่ จำนวน 7 โรงเรียน คิดเป็นร้อยละ 20.59 และสูงกว่าหรือเท่ากับระดับประเทศ จำนวน 7 โรงเรียน คิดเป็นร้อยละ 20.59

อำเภอแมริม มีจำนวนโรงเรียนที่สนใจในการทดสอบ จำนวน 21 โรงเรียน โรงเรียนที่มีค่าเฉลี่ยสูงกว่าหรือเท่ากับระดับเขตพื้นที่ จำนวน 11 โรงเรียน คิดเป็นร้อยละ 52.38 และสูงกว่าหรือเท่ากับระดับประเทศ จำนวน 11 โรงเรียน คิดเป็นร้อยละ 52.38

อำเภอสะเมิง มีจำนวนโรงเรียนที่สนใจในการทดสอบ จำนวน 20 โรงเรียน โรงเรียนที่มีค่าเฉลี่ยสูงกว่าหรือเท่ากับระดับเขตพื้นที่ จำนวน 3 โรงเรียน คิดเป็นร้อยละ 15.00 และสูงกว่าหรือเท่ากับระดับประเทศ จำนวน 3 โรงเรียน คิดเป็นร้อยละ 15.00

อำเภอสันทราย มีจำนวนโรงเรียนที่สนใจในการทดสอบ จำนวน 29 โรงเรียน โรงเรียนที่มีค่าเฉลี่ยสูงกว่าหรือเท่ากับระดับเขตพื้นที่ จำนวน 17 โรงเรียน คิดเป็นร้อยละ 58.63 และสูงกว่าหรือเท่ากับระดับประเทศ จำนวน 17 โรงเรียน คิดเป็นร้อยละ 58.63

ตารางที่ 61 แสดงผลการทดสอบทางการศึกษาระดับชาติด้านพื้นฐาน (O-net) ชั้นประถมศึกษาปีที่ 6
ปีการศึกษา 2566 กลุ่มสาระการเรียนรู้ภาษาอังกฤษ เปรียบเทียบคะแนนเฉลี่ยของ
โรงเรียนกับระดับเขตพื้นที่การศึกษา และระดับประเทศ แยกเป็นอำเภอ

ลำดับ ที่	โรงเรียน	อำเภอ	จำนวน นักเรียน	คะแนน เฉลี่ย	ระดับเขต 33.29	ระดับประเทศ 37.32
1	ชุมชนบ้านโป่ง	พริ้ว	8	33.59	+0.30	-3.73
2	ชุมชนสหกรณ์นิคมวิทยา	พริ้ว	12	27.86	-5.43	-9.46
3	บ้านขุนแจ้	พริ้ว	2	28.13	-5.16	-9.19
4	บ้านแจ่งคูเรือ	พริ้ว	129	42.65	+9.36	+5.33
5	บ้านต้นรุ้ง	พริ้ว	13	28.85	-4.44	-8.47
6	บ้านท่ามะเกี๋ยง	พริ้ว	3	29.17	-4.12	-8.15
7	บ้านนาบุญโหล่งขอด	พริ้ว	17	34.01	+0.72	-3.31
8	บ้านป่าดุ่ม	พริ้ว	11	29.55	-3.74	-7.77
9	บ้านป่าใหม่	พริ้ว	2	43.75	+10.46	+6.43
10	บ้านแม่ปิ้ง	พริ้ว	7	29.91	-3.38	-7.41
11	บ้านแม่ป่าคี	พริ้ว	9	25.69	-7.60	-11.63
12	บ้านแม่เหียะ	พริ้ว	17	28.49	-4.80	-8.83
13	บ้านสันกลาง	พริ้ว	5	31.88	-1.41	-5.44
14	บ้านสันปง	พริ้ว	2	26.56	-6.73	-10.76
15	บ้านหนองปิด	พริ้ว	7	28.13	-5.16	-9.19
16	บ้านหลวง	พริ้ว	3	30.21	-3.08	-7.11
17	บ้านห้วยบง	พริ้ว	7	26.79	-6.50	-10.53
18	ประชาสามัคคีวิทยา	พริ้ว	6	29.17	-4.12	-8.15
19	ประดู่วิทยา	พริ้ว	5	38.75	+5.46	+1.43
20	พริ้วบูรพา	พริ้ว	11	24.72	-8.57	-12.60
21	สหกรณ์คำริ	พริ้ว	7	27.68	-5.61	-9.64

ตารางที่ 61 (ต่อ)

ลำดับ ที่	โรงเรียน	อำเภอ	จำนวน นักเรียน	คะแนน เฉลี่ย	ระดับเขต 33.29	ระดับประเทศ 37.32
22	ชุมชนวัดซ้อแล	แม่แตง	21	34.52	+1.23	-2.80
23	บ้านกายน้อย	แม่แตง	3	29.17	-4.12	-8.15
24	บ้านทับเตือ	แม่แตง	10	29.38	-3.91	-7.94
25	บ้านบวทมื้อ	แม่แตง	10	25.94	-7.35	-11.38
26	บ้านปง	แม่แตง	11	26.70	-6.59	-10.62
27	บ้านปางกว้าง	แม่แตง	6	34.90	+1.61	-2.42
28	บ้านปางไม้แดง	แม่แตง	9	30.21	-3.08	-7.11
29	บ้านปางห้วยตาด	แม่แตง	13	27.64	-5.65	-9.68
30	บ้านปางฮ่าง	แม่แตง	4	34.38	+1.09	-2.94
31	บ้านเป้าวิทยาคาร	แม่แตง	12	26.82	-6.47	-10.50
32	บ้านผาหมอน	แม่แตง	4	18.75	-14.54	-18.57
33	บ้านผึ้ง	แม่แตง	12	29.17	-4.12	-8.15
34	บ้านเมืองกี้ด	แม่แตง	29	28.56	-4.73	-8.76
35	บ้านแม่ไคว้	แม่แตง	8	24.61	-8.68	-12.71
36	บ้านแม่ตะมาน	แม่แตง	17	31.80	-1.49	-5.52
37	บ้านแม่แมม	แม่แตง	3	21.88	-11.41	-15.44
38	บ้านแม่เลา	แม่แตง	1	28.13	-5.16	-9.19
39	บ้านแม่สะ	แม่แตง	6	20.31	-12.98	-17.01
40	ป่าจี้วังแดงวิทยา	แม่แตง	21	28.72	-4.57	-8.60
41	ป่าแป้ววิทยา	แม่แตง	11	26.70	-6.59	-10.62
42	ภูดินวิทยา	แม่แตง	1	21.88	-11.41	-15.44
43	ร่าเปิงวิทยา	แม่แตง	34	30.79	-2.50	-6.53
44	วัดท่าข้าม	แม่แตง	10	31.88	-1.41	-5.44

ตารางที่ 60 (ต่อ)

ลำดับ ที่	โรงเรียน	อำเภอ	จำนวน นักเรียน	คะแนน เฉลี่ย	ระดับเขต 33.29	ระดับประเทศ 37.32
45	วัดทุ่งหลวง	แม่แตง	15	42.50	+9.21	+5.18
46	วัดนาเม็ง	แม่แตง	8	32.42	-0.87	-4.90
47	วัดบ้านเหล่า	แม่แตง	16	26.95	-6.34	-10.37
48	วัดปางมะกกล้วย	แม่แตง	4	28.91	-4.38	-8.41
49	วัดแม่กะ	แม่แตง	10	40.63	+7.34	+3.31
50	วัดหนองออน	แม่แตง	5	32.50	-0.79	-4.82
51	วัดห้วยไร่	แม่แตง	11	33.81	+0.52	-3.51
52	สบเปิงวิทยา	แม่แตง	13	31.49	-1.80	-5.83
53	สันป่ายางวิทยาคาร	แม่แตง	14	28.57	-4.72	-8.75
54	สันป่าสักวิทยา	แม่แตง	86	37.61	+4.32	+0.29
55	สันมหาพนวิทยา	แม่แตง	26	33.05	-0.24	-4.27
56	เจ้าพ่อหลวงอุปถัมภ์ 7	แม่ริม	11	42.61	+9.32	+5.29
57	เจ้าแม่หลวงอุปถัมภ์ 2	แม่ริม	17	27.02	-6.27	-10.30
58	บ้านกองแหะ	แม่ริม	3	26.04	-7.25	-11.28
59	บ้านกาดฮาว	แม่ริม	8	26.56	-6.73	-10.76
60	บ้านต้นผึ้ง	แม่ริม	18	28.99	-4.30	-8.33
61	บ้านทุ่งโป่ง	แม่ริม	14	27.23	-6.06	-10.09
62	บ้านน้ำริน	แม่ริม	6	39.06	+5.77	+1.74
63	บ้านบวกจั่น	แม่ริม	7	36.16	+2.87	-1.16
64	บ้านปางไฮ	แม่ริม	10	32.19	-1.10	-5.13
65	บ้านป่าตัว	แม่ริม	21	31.70	-1.59	-5.62
66	บ้านโป่งแยงนอก	แม่ริม	13	30.29	-3.00	-7.03
67	บ้านโป่งแยงใน	แม่ริม	20	32.19	-1.10	-5.13

ตารางที่ 60 (ต่อ)

ลำดับ ที่	โรงเรียน	อำเภอ	จำนวน นักเรียน	คะแนน เฉลี่ย	ระดับเขต 33.29	ระดับประเทศ 37.32
68	บ้านพระนอน	แม่ริม	18	32.99	-0.30	-4.33
69	บ้านเมืองก๊ะ	แม่ริม	9	32.99	-0.30	-4.33
70	บ้านแม่สา	แม่ริม	15	51.46	+18.17	+14.14
71	บ้านริมใต้	แม่ริม	95	41.94	+8.65	+4.62
72	บ้านสะลวงนอก	แม่ริม	11	27.27	-6.02	-10.05
73	บ้านสันคะยอม	แม่ริม	8	24.61	-8.68	-12.71
74	บ้านหนองปลามัน	แม่ริม	23	26.63	-6.66	-10.69
75	มูลนิธิิมหาราช 5	แม่ริม	9	33.68	+0.39	-3.64
76	วัดทรายมูล	แม่ริม	24	34.64	+1.35	-2.68
77	ชุมชนบ้านดง	สะเมิง	15	30.63	-2.66	-6.69
78	ชุมชนบ้านแม่สาบ	สะเมิง	7	25.00	-8.29	-12.32
79	ทรายทองราษฎร์อุทิศ	สะเมิง	7	57.59	+24.30	+20.27
80	บ้านกิวเสื่อ	สะเมิง	5	25.63	-7.66	-11.69
81	ตชด.รับป่าปอร์ต	สะเมิง	15	35.00	+1.71	-2.32
82	บ้านป่อแก้ว	สะเมิง	26	26.68	-6.61	-10.64
83	บ้านปางชุม	สะเมิง	10	25.63	-7.66	-11.69
84	บ้านป่าลาน	สะเมิง	11	27.56	-5.73	-9.76
85	บ้านแม่ชะปู	สะเมิง	18	28.82	-4.47	-8.50
86	บ้านแม่โต	สะเมิง	20	26.09	-7.20	-11.23
87	บ้านแม่ยางห้า	สะเมิง	20	33.91	+0.62	-3.41
88	บ้านแม่ลานคำ	สะเมิง	11	26.70	-6.59	-10.62
89	บ้านแม่แฉ	สะเมิง	6	27.08	-6.21	-10.24
90	บ้านห้วยน้ำจาง	สะเมิง	4	26.56	-6.73	-10.76

ตารางที่ 60 (ต่อ)

ลำดับ ที่	โรงเรียน	อำเภอ	จำนวน นักเรียน	คะแนน เฉลี่ย	ระดับเขต 33.29	ระดับประเทศ 37.32
91	วัดจิวเฒ่า	สะเมิง	3	39.58	+6.29	+2.26
92	วัดบ้านป้อก	สะเมิง	5	42.50	+9.21	+5.18
93	วัดปางเต็ม	สะเมิง	9	42.71	+9.42	+5.39
94	วัดแม่เลย์	สะเมิง	8	25.78	-7.51	-11.54
95	วัดยั้งเมิน	สะเมิง	12	28.91	-4.38	-8.41
96	บ้านนาปู่	สะเมิง	5	30.00	-3.29	-7.32
97	ชลประทานเขื่อนแม่กวงฯ	สันทราย	31	27.42	-5.87	-9.90
98	บ้านเจดีย์แม่ครัว	สันทราย	52	33.65	+0.36	-3.67
99	บ้านท่าเกวียน	สันทราย	13	34.86	+1.57	-2.46
100	บ้านบวกเปา	สันทราย	5	58.13	+24.84	+20.81
101	บ้านป่าก้าง	สันทราย	7	30.80	-2.49	-6.52
102	บ้านป่าบง	สันทราย	14	41.52	+8.23	+4.20
103	บ้านป่าเหมือด	สันทราย	21	35.71	+2.42	-1.61
104	บ้านโป่ง	สันทราย	19	29.11	-4.18	-8.21
105	บ้านโป่ง	สันทราย	9	32.29	-1.00	-5.03
106	บ้านเมืองซอน	สันทราย	2	23.44	-9.85	-13.88
107	บ้านแม่ใจ	สันทราย	53	32.19	-1.10	-5.13
108	บ้านแม่แต	สันทราย	9	25.69	-7.60	-11.63
109	บ้านแม่แฝก	สันทราย	12	31.25	-2.04	-6.07
110	บ้านแม่ย้อย	สันทราย	13	33.41	+0.12	-3.91
111	บ้านร่มหลวง	สันทราย	16	26.37	-6.92	-10.95
112	บ้านศรีงาม	สันทราย	5	40.63	+7.34	+3.31
113	บ้านศรีบุญเรือง	สันทราย	21	30.36	-2.93	-6.96

ตารางที่ 60 (ต่อ)

ลำดับ ที่	โรงเรียน	อำเภอ	จำนวน นักเรียน	คะแนน เฉลี่ย	ระดับเขต 33.29	ระดับประเทศ 37.32
114	บ้านสันพระเนตร	สันทราย	4	44.53	+11.24	+7.21
115	บ้านสันศรี	สันทราย	6	35.94	+2.65	-1.38
116	บ้านหนองไคร้	สันทราย	59	32.36	-0.93	-4.96
117	บ้านหนองมะจับ	สันทราย	7	23.21	-10.08	-14.11
118	บ้านหนองหาร	สันทราย	7	40.18	+6.89	+2.86
119	บ้านหลักปิ่น	สันทราย	15	37.29	+4.00	-0.03
120	บ้านห้วยเกียง	สันทราย	32	28.91	-4.38	-8.41
121	บ้านห้วยฝาย	สันทราย	5	29.38	-3.91	-7.94
122	วัดแม่แก้ดน้อย	สันทราย	37	33.45	+0.16	-3.87
123	วัดสันคะยอม	สันทราย	10	30.63	-2.66	-6.69
124	วัดสันทรายมูล	สันทราย	13	44.47	11.18	+7.15
125	สันทรายหลวง	สันทราย	104	37.20	+3.91	-0.12

จากตารางที่ 61 ผลการแสดงผลการทดสอบทางการศึกษาระดับชาติด้านพื้นฐาน (O-net) ชั้นประถมศึกษาปีที่ 6 ปีการศึกษา 2566 กลุ่มสาระการเรียนรู้ภาษาอังกฤษเป็นรายอำเภอ พบว่า อำเภอพร้าว มีจำนวนโรงเรียนที่สมัครใจในการทดสอบ จำนวน 21 โรงเรียน โรงเรียนที่มีค่าเฉลี่ยสูงกว่าหรือเท่ากับระดับเขตพื้นที่ จำนวน 5 โรงเรียน คิดเป็นร้อยละ 23.81 และสูงกว่าหรือเท่ากับระดับประเทศ จำนวน 3 โรงเรียน คิดเป็นร้อยละ 14.29

อำเภอแม่แตง มีจำนวนโรงเรียนที่สมัครใจในการทดสอบ จำนวน 34 โรงเรียน โรงเรียนที่มีค่าเฉลี่ยสูงกว่าหรือเท่ากับระดับเขตพื้นที่ จำนวน 7 โรงเรียน คิดเป็นร้อยละ 20.59 และสูงกว่าหรือเท่ากับระดับประเทศ จำนวน 3 โรงเรียน คิดเป็นร้อยละ 8.82

อำเภอแม่ริม มีจำนวนโรงเรียนที่สมัครใจในการทดสอบ จำนวน 21 โรงเรียน โรงเรียนที่มีค่าเฉลี่ยสูงกว่าหรือเท่ากับระดับเขตพื้นที่ จำนวน 7 โรงเรียน คิดเป็นร้อยละ 33.33 และสูงกว่าหรือเท่ากับระดับประเทศ จำนวน 4 โรงเรียน คิดเป็นร้อยละ 19.05

อำเภอสะเมิง มีจำนวนโรงเรียนที่สมัครใจในการทดสอบ จำนวน 20 โรงเรียน โรงเรียนที่มีค่าเฉลี่ยสูงกว่าหรือเท่ากับระดับเขตพื้นที่ จำนวน 6 โรงเรียน คิดเป็นร้อยละ 30.00 และสูงกว่าหรือเท่ากับระดับประเทศ จำนวน 4 โรงเรียน คิดเป็นร้อยละ 20.00

อำเภอสันทราย มีจำนวนโรงเรียนที่สมัครใจในการทดสอบ จำนวน 29 โรงเรียน โรงเรียนที่มีค่าเฉลี่ยสูงกว่าหรือเท่ากับระดับเขตพื้นที่ จำนวน 14 โรงเรียน คิดเป็นร้อยละ 48.28 และสูงกว่าหรือเท่ากับระดับประเทศ จำนวน 6 โรงเรียน คิดเป็นร้อยละ 20.69

ตารางที่ 62 แสดงผลการทดสอบทางการศึกษาระดับชาติขั้นพื้นฐาน (O-NET)

ชั้นมัธยมศึกษาปีที่ 3 ปีการศึกษา 2566 กลุ่มสาระการเรียนรู้ภาษาไทย

เปรียบเทียบ คะแนนเฉลี่ยของโรงเรียนกับระดับเขตพื้นที่การศึกษาและระดับประเทศ

ลำดับที่	โรงเรียน	อำเภอ	จำนวนนักเรียน	คะแนนเฉลี่ย	ระดับเขต	ระดับประเทศ
					53.72	50.73
1	ชุมชนบ้านโป่ง	พร้าว	4	53.26	-0.46	2.53
2	บ้านนาบุญโหล่งขอด	พร้าว	26	61.80	8.08	11.07
3	บ้านแม่ปั่ง	พร้าว	7	53.60	-0.12	2.87
4	บ้านแม่ป่าคี่	พร้าว	9	33.21	-20.51	-17.52
5	บ้านแม่เหี้ยะ	พร้าว	6	47.66	-6.06	-3.07
6	บ้านสันกลาง	พร้าว	4	55.86	2.14	5.13
7	บ้านสันปง	พร้าว	4	60.34	6.62	9.61
8	บ้านหนองปิด	พร้าว	2	64.80	11.08	14.07
9	พร้าวบูรพา	พร้าว	3	52.00	-1.72	1.27
10	สหกรณ์ตำริ	พร้าว	3	48.73	-4.99	-2.00
11	ชุมชนวัดซ่อแล	แม่แตง	14	51.38	-2.34	0.65
12	บ้านปง	แม่แตง	6	47.82	-5.90	-2.91
13	บ้านปางไม้แดง	แม่แตง	10	70.53	16.81	19.80
14	บ้านปางห้วยตาด	แม่แตง	9	46.59	-7.13	-4.14
15	บ้านเป่าวิทยาคาร	แม่แตง	0	0.00	0.00	0.00
16	บ้านเมืองกี้ด	แม่แตง	22	52.27	-1.45	1.54
17	บ้านแม่ไคร้	แม่แตง	5	49.29	-4.43	-1.44

ตารางที่ 62 (ต่อ)

ลำดับ ที่	โรงเรียน	อำเภอ	จำนวน นักเรียน	คะแนน เฉลี่ย	ระดับเขต 53.72	ระดับประเทศ 50.73
18	บ้านแม่ตะมาน	แม่แตง	11	61.16	7.44	10.43
19	ป่าจี้วังแดงวิทยา	แม่แตง	14	56.64	2.92	5.91
20	ป่าแปวีวิทยา	แม่แตง	24	54.11	0.39	3.38
21	ไร่เปิงวิทยา	แม่แตง	9	58.91	5.19	8.18
22	วัดท่าข้าม	แม่แตง	7	55.76	2.04	5.03
23	วัดบ้านเหล่า	แม่แตง	8	41.00	-12.72	-9.73
24	วัดปางมะกกล้วย	แม่แตง	5	52.86	-0.86	2.13
25	สบเปิงวิทยา	แม่แตง	40	51.06	-2.66	0.33
26	สันมหาพนวิทยา	แม่แตง	15	48.21	-5.51	-2.52
27	บ้านทุ่งโป่ง	แม่ริม	4	67.07	13.35	16.34
28	บ้านป่าดิว	แม่ริม	7	58.81	5.09	8.08
29	บ้านแม่สา	แม่ริม	17	57.92	4.20	7.19
30	บ้านสะลวงนอก	แม่ริม	11	54.54	0.82	3.81
31	บ้านสันคะยอม	แม่ริม	11	66.13	12.41	15.40
32	บ้านหนองปลามัน	แม่ริม	15	50.34	-3.38	-0.39
33	บ้านบ่อแก้ว	สะเมิง	26	39.15	-14.57	-11.58
34	บ้านปางขุม	สะเมิง	6	40.44	-13.28	-10.29
35	บ้านป่าลาน	สะเมิง	9	50.79	-2.93	0.06
36	บ้านแม่ชะปู	สะเมิง	11	49.59	-4.13	-1.14
37	บ้านแม่โต	สะเมิง	19	51.60	-2.12	0.87
38	บ้านแม่ยางห้า	สะเมิง	14	50.17	-3.55	-0.56
39	บ้านแม่ลานคำ	สะเมิง	10	46.32	-7.40	-4.41
40	บ้านแม่แฉ	สะเมิง	10	46.95	-6.77	-3.78
41	วัดจิวเฒ่า	สะเมิง	6	54.64	0.92	3.91

ตารางที่ 62 (ต่อ)

ลำดับ ที่	โรงเรียน	อำเภอ	จำนวน นักเรียน	คะแนน เฉลี่ย	ระดับเขต 53.72	ระดับประเทศ 50.73
42	วัดยั้งเมิน	สะเมิง	8	52.60	-1.12	1.87
43	ชลประทานเขื่อนแม่กวงฯ	สันทราย	21	44.17	-9.55	-6.56
44	บ้านเจดีย์แม่ครัว	สันทราย	40	55.65	1.93	4.92
45	บ้านบวกเปา	สันทราย	11	63.04	9.32	12.31
46	บ้านแม่ใจ	สันทราย	10	48.01	-5.71	-2.72
47	บ้านร่มหลวง	สันทราย	16	55.52	1.80	4.79
48	บ้านศรีบุญเรือง	สันทราย	13	49.05	-4.67	-1.68
49	บ้านหนองไคร้	สันทราย	62	61.64	7.92	10.91
50	บ้านหลักป็น	สันทราย	23	61.41	7.69	10.68
51	วัดแม่แก้ดน้อย	สันทราย	31	56.63	2.91	5.90
52	สันทรายหลวง	สันทราย	86	53.21	-0.51	2.48

จากตารางที่ 62 ผลการแสดงผลการทดสอบทางการศึกษาระดับชาตินิยมขั้นพื้นฐาน (O-net) ชั้นมัธยมศึกษาปีที่ 3 ปีการศึกษา 2566 กลุ่มสาระการเรียนรู้ภาษาไทยเป็นรายอำเภอ พบว่า

อำเภอพร้าว มีจำนวนโรงเรียนที่สมัครใจในการทดสอบ จำนวน 10 โรงเรียน โรงเรียนที่มีค่าเฉลี่ยสูงกว่าหรือเท่ากับระดับเขตพื้นที่ จำนวน 4 โรงเรียน คิดเป็นร้อยละ 40.00 และสูงกว่าหรือเท่ากับระดับประเทศ จำนวน 7 โรงเรียน คิดเป็นร้อยละ 70.00

อำเภอแม่แตง มีจำนวนโรงเรียนที่สมัครใจในการทดสอบ จำนวน 16 โรงเรียน โรงเรียนที่มีค่าเฉลี่ยสูงกว่าหรือเท่ากับระดับเขตพื้นที่ จำนวน 6 โรงเรียน คิดเป็นร้อยละ 40.00 และสูงกว่าหรือเท่ากับระดับประเทศ จำนวน 10 โรงเรียน คิดเป็นร้อยละ 66.67 (ไม่นำมาคิดคะแนน 1 โรงเรียน)

อำเภอแม่ริม มีจำนวนโรงเรียนที่สมัครใจในการทดสอบ จำนวน 6 โรงเรียน โรงเรียนที่มีค่าเฉลี่ยสูงกว่าหรือเท่ากับระดับเขตพื้นที่ จำนวน 5 โรงเรียน คิดเป็นร้อยละ 83.33 และสูงกว่าหรือเท่ากับระดับประเทศ จำนวน 5 โรงเรียน คิดเป็นร้อยละ 83.33

อำเภอสะเมิง มีจำนวนโรงเรียนที่สมัครใจในการทดสอบ จำนวน 10 โรงเรียน โรงเรียนที่มีค่าเฉลี่ยสูงกว่าหรือเท่ากับระดับเขตพื้นที่ จำนวน 1 โรงเรียน คิดเป็นร้อยละ 10.00 และสูงกว่าหรือเท่ากับระดับประเทศ จำนวน 4 โรงเรียน คิดเป็นร้อยละ 40.00

อำเภอสนทราย มีจำนวนโรงเรียนที่สมัครใจในการทดสอบ จำนวน 10 โรงเรียน โรงเรียนที่มีค่าเฉลี่ยสูงกว่าหรือเท่ากับระดับเขตพื้นที่ จำนวน 6 โรงเรียน คิดเป็นร้อยละ 60.00 และสูงกว่าหรือเท่ากับระดับประเทศ จำนวน 7 โรงเรียน คิดเป็นร้อยละ 70.00

ตารางที่ 63 แสดงผลการทดสอบทางการศึกษาระดับชาติขั้นพื้นฐาน (O-NET)

ชั้นมัธยมศึกษาปีที่ 3 ปีการศึกษา 2566 กลุ่มสาระการเรียนรู้คณิตศาสตร์

เปรียบเทียบ คะแนนเฉลี่ยของโรงเรียนกับระดับเขตพื้นที่การศึกษาและระดับประเทศ

ลำดับ ที่	โรงเรียน	อำเภอ	จำนวน นักเรียน	คะแนน เฉลี่ย	ระดับเขต 23.34	ระดับประเทศ 25.38
1	ชุมชนบ้านโป่ง	พริ้ว	4	25.25	+1.91	-0.13
2	บ้านนาบุญโหล่งขอด	พริ้ว	26	26.22	+2.88	+0.84
3	บ้านแม่บั้ง	พริ้ว	7	21.71	-1.63	-3.67
4	บ้านแม่ป่าคี	พริ้ว	9	24.81	+1.47	-0.57
5	บ้านแม่เหียะ	พริ้ว	6	15.04	-8.30	-10.34
6	บ้านสันกลาง	พริ้ว	4	26.13	+2.79	+0.75
7	บ้านสันปง	พริ้ว	4	26.13	+2.79	+0.75
8	บ้านหนองปิด	พริ้ว	2	28.50	+5.16	+3.12
9	พริ้วบูรพา	พริ้ว	3	34.83	+11.49	+9.45
10	สหกรณ์คำริ	พริ้ว	3	25.33	+1.99	-0.05
11	ชุมชนวัดข่อแล	แม่แตง	14	20.54	-2.80	-4.84
12	บ้านปง	แม่แตง	6	22.17	-1.17	-3.21
13	บ้านปางไม้แดง	แม่แตง	10	25.80	+2.46	+0.42
14	บ้านปางห้วยตาด	แม่แตง	9	16.36	-6.98	-9.02
15	บ้านเป่าวิทยาคาร	แม่แตง	0	0.00	0.00	0.00
16	บ้านเมืองกี้ด	แม่แตง	22	20.51	-2.83	-4.87
17	บ้านแม่ไคร้	แม่แตง	5	25.65	+2.31	+0.27
18	บ้านแม่ตะมาน	แม่แตง	11	33.05	+9.71	+7.67
19	ป่าจี้วังแดงวิทยา	แม่แตง	14	22.73	-0.61	-2.65
20	ป่าเป่าวิทยา	แม่แตง	24	18.26	-5.08	-7.12

ตารางที่ 63 (ต่อ)

ลำดับ ที่	โรงเรียน	อำเภอ	จำนวน นักเรียน	คะแนน เฉลี่ย	ระดับเขต 23.34	ระดับประเทศ 25.38
21	รำเปิงวิทยา	แม่แตง	9	22.31	-1.03	-3.07
22	วัดท่าข้าม	แม่แตง	7	34.79	+11.45	+9.41
23	วัดบ้านเหล่า	แม่แตง	8	17.81	-5.53	-7.57
24	วัดปางมะกาลัย	แม่แตง	5	27.55	+4.21	+2.17
25	สบเปิงวิทยา	แม่แตง	40	23.07	-0.27	-2.31
26	สันมหาพนวิทยา	แม่แตง	15	23.43	+0.09	-1.95
27	บ้านทุ่งโป่ง	แม่ริม	4	26.44	+3.10	+1.06
28	บ้านป่าดัว	แม่ริม	7	24.61	1.27	-0.77
29	บ้านแม่สา	แม่ริม	17	27.74	+4.40	+2.36
30	บ้านสะลวงนอก	แม่ริม	11	22.57	-0.77	-2.81
31	บ้านสันคะยอม	แม่ริม	11	28.09	+4.75	+2.71
32	บ้านหนองปลามัน	แม่ริม	15	23.83	+0.49	-1.55
33	บ้านบ่อแก้ว	สะเมิง	26	17.59	-5.75	-7.79
34	บ้านปางขุม	สะเมิง	6	21.58	-1.76	-3.80
35	บ้านป่าลาน	สะเมิง	9	23.22	-0.12	-2.16
36	บ้านแม่ชะปู้	สะเมิง	11	24.30	+0.96	-1.08
37	บ้านแม่โต	สะเมิง	19	21.00	-2.34	-4.38
38	บ้านแม่ยางห้า	สะเมิง	14	24.18	+0.84	-1.20
39	บ้านแม่ลานคำ	สะเมิง	10	18.05	-5.29	-7.33
40	บ้านแม่แว	สะเมิง	10	21.50	-1.84	-3.88
41	วัดจัวเฒ่า	สะเมิง	6	32.67	+9.33	+7.29
42	วัดยั้งเมิน	สะเมิง	8	27.91	+4.57	+2.53
43	ชลประทานเขื่อนแม่กวงฯ	สันทราย	21	20.81	-2.53	-4.57
44	บ้านเจดีย์แม่ครัว	สันทราย	40	22.58	-0.76	-2.80

ตารางที่ 63 (ต่อ)

ลำดับ ที่	โรงเรียน	อำเภอ	จำนวน นักเรียน	คะแนน เฉลี่ย	ระดับเขต 23.34	ระดับประเทศ 25.38
45	บ้านบวกเปา	สันทราย	11	22.89	-0.45	-2.49
46	บ้านแม่ใจ	สันทราย	10	21.38	-1.96	-4.00
47	บ้านร่มหลวง	สันทราย	16	17.81	-5.53	-7.57
48	บ้านศรีบุญเรือง	สันทราย	13	17.17	-6.17	-8.21
49	บ้านหนองไคร้	สันทราย	62	28.27	+4.93	+2.89
50	บ้านหลักปิ่น	สันทราย	23	18.79	-4.55	-6.59
51	วัดแม่แก้ดน้อย	สันทราย	31	21.49	-1.85	-3.89
52	สันทรายหลวง	สันทราย	86	25.23	+1.89	-0.15

จากตารางที่ 63 ผลการแสดงผลการทดสอบทางการศึกษาระดับชาตินิยมขั้นพื้นฐาน (O-net) ชั้นมัธยมศึกษาปีที่ 3 ปีการศึกษา 2566 กลุ่มสาระการเรียนรู้คณิตศาสตร์เป็นรายอำเภอ พบว่า

อำเภอพร้าว มีจำนวนโรงเรียนที่สนใจในการทดสอบ จำนวน 10 โรงเรียน โรงเรียนที่มีค่าเฉลี่ยสูงกว่าหรือเท่ากับระดับเขตพื้นที่ จำนวน 8 โรงเรียน คิดเป็นร้อยละ 80.00 และสูงกว่าหรือเท่ากับระดับประเทศ จำนวน 5 โรงเรียน คิดเป็นร้อยละ 50.00

อำเภอแม่แตง มีจำนวนโรงเรียนที่สนใจในการทดสอบ จำนวน 16 โรงเรียน โรงเรียนที่มีค่าเฉลี่ยสูงกว่าหรือเท่ากับระดับเขตพื้นที่ จำนวน 6 โรงเรียน คิดเป็นร้อยละ 40.00 และสูงกว่าหรือเท่ากับระดับประเทศ จำนวน 5 โรงเรียน คิดเป็นร้อยละ 33.33 (ไม่นำมาคิดคะแนน 1 โรงเรียน)

อำเภอแม่ริม มีจำนวนโรงเรียนที่สนใจในการทดสอบ จำนวน 6 โรงเรียน โรงเรียนที่มีค่าเฉลี่ยสูงกว่าหรือเท่ากับระดับเขตพื้นที่ จำนวน 5 โรงเรียน คิดเป็นร้อยละ 83.33 และสูงกว่าหรือเท่ากับระดับประเทศ จำนวน 3 โรงเรียน คิดเป็นร้อยละ 50.00

อำเภอสะเมิง มีจำนวนโรงเรียนที่สนใจในการทดสอบ จำนวน 10 โรงเรียน โรงเรียนที่มีค่าเฉลี่ยสูงกว่าหรือเท่ากับระดับเขตพื้นที่ จำนวน 4 โรงเรียน คิดเป็นร้อยละ 40.00 และสูงกว่าหรือเท่ากับระดับประเทศ จำนวน 2 โรงเรียน คิดเป็นร้อยละ 20.00

อำเภอสันทราย มีจำนวนโรงเรียนที่สนใจในการทดสอบ จำนวน 10 โรงเรียน โรงเรียนที่มีค่าเฉลี่ยสูงกว่าหรือเท่ากับระดับเขตพื้นที่ จำนวน 2 โรงเรียน คิดเป็นร้อยละ 20.00 และสูงกว่าหรือเท่ากับระดับประเทศ จำนวน 1 โรงเรียน คิดเป็นร้อยละ 10.00

ตารางที่ 64 แสดงผลการทดสอบทางการศึกษาระดับชาติด้านพื้นฐาน (O-NET)

ชั้นมัธยมศึกษาปีที่ 3 ปีการศึกษา 2566 กลุ่มสาระการเรียนรู้วิทยาศาสตร์และเทคโนโลยี

เปรียบเทียบ คะแนนเฉลี่ยของโรงเรียนกับระดับเขตพื้นที่การศึกษาและระดับประเทศ

ลำดับ ที่	โรงเรียน	อำเภอ	จำนวน นักเรียน	คะแนน เฉลี่ย	ระดับเขต 29.32	ระดับประเทศ 30.00
1	ชุมชนบ้านโป่ง	พริ้ว	4	33.88	+4.56	+3.88
2	บ้านนาบุญโหล่งขอด	พริ้ว	26	33.89	+4.57	+3.89
3	บ้านแม่ปั่ง	พริ้ว	7	25.93	-3.39	-4.07
4	บ้านแม่ป่าคี	พริ้ว	9	26.83	-2.49	-3.17
5	บ้านแม่เหิยะ	พริ้ว	6	35.04	+5.72	+5.04
6	บ้านสันกลาง	พริ้ว	4	24.13	-5.19	-5.87
7	บ้านสันปง	พริ้ว	4	23.81	-5.51	-6.19
8	บ้านหนองปิด	พริ้ว	2	35.63	+6.31	+5.63
9	พริ้วบูรพา	พริ้ว	3	27.17	-2.15	-2.83
10	สหกรณ์คำริ	พริ้ว	3	21.42	-7.90	-8.58
11	ชุมชนวัดช่อแล	แม่แตง	14	27.50	-1.82	-2.50
12	บ้านปง	แม่แตง	6	30.96	+1.64	+0.96
13	บ้านปางไม้แดง	แม่แตง	10	33.63	+4.31	+3.63
14	บ้านปางห้วยตาด	แม่แตง	9	26.22	-3.10	-3.78
15	บ้านเป่าวิทยาคาร	แม่แตง	0	0	0.00	0.00
16	บ้านเมืองกี้ด	แม่แตง	22	25.78	-3.54	-4.22
17	บ้านแม่ไคร้	แม่แตง	5	30.85	+1.53	+0.85
18	บ้านแม่ตะมาน	แม่แตง	11	29.84	+0.52	-0.16
19	ป่าจี้วังแดงวิทยา	แม่แตง	14	28.41	-0.91	-1.59
20	ป่าแป้ววิทยา	แม่แตง	24	28.73	-0.59	-1.27
21	ไร่เปิงวิทยา	แม่แตง	9	30.58	+1.26	+0.58
22	วัดท่าข้าม	แม่แตง	7	29.36	+0.04	-0.64
23	วัดบ้านเหล่า	แม่แตง	8	26.66	-2.66	-3.34

ตารางที่ 64 (ต่อ)

ลำดับ ที่	โรงเรียน	อำเภอ	จำนวน นักเรียน	คะแนน เฉลี่ย	ระดับเขต 29.32	ระดับประเทศ 30.00
24	วัดปางมะกกล้วย	แม่แตง	5	25.70	-3.62	-4.30
25	สบเปิงวิทยา	แม่แตง	40	29.28	-0.04	-0.72
26	สันมหาพนวิทยา	แม่แตง	15	29.25	-0.07	-0.75
27	บ้านทุ่งโป่ง	แม่ริม	4	41.50	+12.18	+11.50
28	บ้านป่าติ้ว	แม่ริม	7	32.57	+3.25	+2.57
29	บ้านแม่สา	แม่ริม	17	29.10	-0.22	-0.90
30	บ้านสะลวงนอก	แม่ริม	11	31.07	+1.75	+1.07
31	บ้านสันคะยอม	แม่ริม	11	31.73	+2.41	+1.73
32	บ้านหนองปลามัน	แม่ริม	15	28.03	-1.29	-1.97
33	บ้านป่อแก้ว	สะเมิง	26	27.17	-2.15	-2.83
34	บ้านปางชุม	สะเมิง	6	26.50	-2.82	-3.50
35	บ้านป่าลาน	สะเมิง	9	28.42	-0.90	-1.58
36	บ้านแม่ชะปู	สะเมิง	11	27.89	-1.43	-2.11
37	บ้านแม่โต๋	สะเมิง	19	27.42	-1.90	-2.58
38	บ้านแม่ยางห้า	สะเมิง	14	26.07	-3.25	-3.93
39	บ้านแม่ลานคำ	สะเมิง	10	27.53	-1.79	-2.47
40	บ้านแม่แวง	สะเมิง	10	26.98	-2.34	-3.02
41	วัดจ้าวเฒ่า	สะเมิง	6	27.17	-2.15	-2.83
42	วัดยั้งเมิน	สะเมิง	8	30.56	+1.24	+0.56
43	ชลประทานเขื่อนแม่กวงฯ	สันทราย	21	25.85	-3.47	-4.15
44	บ้านเจดีย์แม่ครัว	สันทราย	40	28.69	-0.63	-1.31
45	บ้านบวกเปา	สันทราย	11	31.43	+2.11	+1.43
46	บ้านแม่ใจ	สันทราย	10	27.93	-1.39	-2.07
47	บ้านร่มหลวง	สันทราย	16	27.22	-2.10	-2.78

ตารางที่ 64 (ต่อ)

ลำดับ ที่	โรงเรียน	อำเภอ	จำนวน นักเรียน	คะแนน เฉลี่ย	ระดับเขต 29.32	ระดับประเทศ 30.00
48	บ้านศรีบุญเรือง	สันทราย	13	25.17	-4.15	-4.83
49	บ้านหนองไคร้	สันทราย	62	31.71	+2.39	+1.71
50	บ้านหลักปิ่น	สันทราย	23	32.9	+3.58	+2.90
51	วัดแม่แก้ดน้อย	สันทราย	31	28.87	-0.45	-1.13
52	สันทรายหลวง	สันทราย	86	31.03	+1.71	+1.03

จากตารางที่ 64 ผลการแสดงผลการทดสอบทางการศึกษาระดับชาติขั้นพื้นฐาน (O-net) ชั้นมัธยมศึกษาปีที่ 3 ปีการศึกษา 2566 กลุ่มสาระการเรียนรู้วิทยาศาสตร์ฯ เป็นรายอำเภอ พบว่า อำเภอพร้าว มีจำนวนโรงเรียนที่สนใจในการทดสอบ จำนวน 10 โรงเรียน โรงเรียนที่มีค่าเฉลี่ยสูงกว่าหรือเท่ากับระดับเขตพื้นที่ จำนวน 4 โรงเรียน คิดเป็นร้อยละ 40.00 และสูงกว่าหรือเท่ากับระดับประเทศ จำนวน 4 โรงเรียน คิดเป็นร้อยละ 40.00

อำเภอแม่แตง มีจำนวนโรงเรียนที่สนใจในการทดสอบ จำนวน 16 โรงเรียน โรงเรียนที่มีค่าเฉลี่ยสูงกว่าหรือเท่ากับระดับเขตพื้นที่ จำนวน 6 โรงเรียน คิดเป็นร้อยละ 40.00 และสูงกว่าหรือเท่ากับระดับประเทศ จำนวน 4 โรงเรียน คิดเป็นร้อยละ 26.67 (ไม่นำมาคิดคะแนน 1 โรงเรียน)

อำเภอแมริม มีจำนวนโรงเรียนที่สนใจในการทดสอบ จำนวน 6 โรงเรียน โรงเรียนที่มีค่าเฉลี่ยสูงกว่าหรือเท่ากับระดับเขตพื้นที่ จำนวน 4 โรงเรียน คิดเป็นร้อยละ 66.67 และสูงกว่าหรือเท่ากับระดับประเทศ จำนวน 4 โรงเรียน คิดเป็นร้อยละ 66.67

อำเภอสะเมิง มีจำนวนโรงเรียนที่สนใจในการทดสอบ จำนวน 10 โรงเรียน โรงเรียนที่มีค่าเฉลี่ยสูงกว่าหรือเท่ากับระดับเขตพื้นที่ จำนวน 1 โรงเรียน คิดเป็นร้อยละ 10.00 และสูงกว่าหรือเท่ากับระดับประเทศ จำนวน 1 โรงเรียน คิดเป็นร้อยละ 10.00

อำเภอสันทราย มีจำนวนโรงเรียนที่สนใจในการทดสอบ จำนวน 10 โรงเรียน โรงเรียนที่มีค่าเฉลี่ยสูงกว่าหรือเท่ากับระดับเขตพื้นที่ จำนวน 4 โรงเรียน คิดเป็นร้อยละ 40.00 และสูงกว่าหรือเท่ากับระดับประเทศ จำนวน 5 โรงเรียน คิดเป็นร้อยละ 40.00

ตารางที่ 65 แสดงผลการทดสอบทางการศึกษาระดับชาติด้านพื้นฐาน (O-NET)
 ชั้นมัธยมศึกษาปีที่ 3 ปีการศึกษา 2566 กลุ่มสาระการเรียนรู้ภาษาอังกฤษ
 เปรียบเทียบ คะแนนเฉลี่ยของโรงเรียนกับระดับเขตพื้นที่การศึกษาและระดับประเทศ

ลำดับ ที่	โรงเรียน	อำเภอ	จำนวน นักเรียน	คะแนน เฉลี่ย	ระดับเขต 29.38	ระดับประเทศ 31.76
1	ชุมชนบ้านโป่ง	พริ้ว	4	21.88	-7.50	-9.88
2	บ้านนาบุญไหล่งขอด	พริ้ว	26	31.49	+2.11	-0.27
3	บ้านแม่บั้ง	พริ้ว	7	29.46	+0.08	-2.30
4	บ้านแม่ป่าคี	พริ้ว	9	21.53	-7.85	-10.23
5	บ้านแม่เหียะ	พริ้ว	6	24.48	-4.90	-7.28
6	บ้านสันกลาง	พริ้ว	4	28.13	-1.25	-3.63
7	บ้านสันปง	พริ้ว	4	34.38	+5.00	+2.62
8	บ้านหนองปิด	พริ้ว	2	34.38	+5.00	+2.62
9	พริ้วบูรพา	พริ้ว	3	26.04	-3.34	-5.72
10	สหกรณ์คำริ	พริ้ว	3	22.92	-6.46	-8.84
11	ชุมชนวัดข่อแล	แม่แตง	14	34.15	+4.77	+2.39
12	บ้านปง	แม่แตง	6	30.73	+1.35	-1.03
13	บ้านปางไม้แดง	แม่แตง	10	32.50	+3.12	+0.74
14	บ้านปางห้วยตาด	แม่แตง	9	26.04	-3.34	-5.72
15	บ้านเป่าวิทยาคาร	แม่แตง	0	0.00	0.00	0.00
16	บ้านเมืองกีด	แม่แตง	22	24.86	-4.52	-6.90
17	บ้านแม่ไคร้	แม่แตง	5	28.13	-1.25	-3.63
18	บ้านแม่ตะมาน	แม่แตง	11	31.82	+2.44	+0.06
19	ป่าจี้วังแดงวิทยา	แม่แตง	14	27.46	-1.92	-4.30
20	ป่าแป้ววิทยา	แม่แตง	24	31.38	+2.00	-0.38
21	ไร่เปิงวิทยา	แม่แตง	9	30.56	+1.18	-1.20
22	วัดท่าข้าม	แม่แตง	7	42.86	+13.48	+11.10

ตารางที่ 65 (ต่อ)

ลำดับ ที่	โรงเรียน	อำเภอ	จำนวน นักเรียน	คะแนน เฉลี่ย	ระดับเขต 29.38	ระดับประเทศ 31.76
23	วัดบ้านเหล่า	แม่แตง	8	19.92	-9.46	-11.84
24	วัดปางมะกาลัย	แม่แตง	5	31.25	+1.87	-0.51
25	สบเปิงวิทยา	แม่แตง	40	28.98	-0.40	-2.78
26	สันมหาพนวิทยา	แม่แตง	15	28.13	-1.25	-3.63
27	บ้านทุ่งโป่ง	แม่ริม	4	26.56	-2.82	-5.20
28	บ้านป่าติ้ว	แม่ริม	7	34.38	+5.00	+2.62
29	บ้านแม่สา	แม่ริม	17	31.25	+1.87	-0.51
30	บ้านสะลวงนอก	แม่ริม	11	26.99	-2.39	-4.77
31	บ้านสันคะยอม	แม่ริม	11	31.82	+2.44	+0.06
32	บ้านหนองปลามัน	แม่ริม	15	31.67	+2.29	-0.09
33	บ้านป่อแก้ว	สะเมิง	26	24.88	-4.50	-6.88
34	บ้านปางขุม	สะเมิง	6	29.02	-0.36	-2.74
35	บ้านป่าลาน	สะเมิง	9	29.51	+0.13	-2.25
36	บ้านแม่ชะปู	สะเมิง	11	24.15	-5.23	-7.61
37	บ้านแม่โต๋	สะเมิง	19	24.84	-4.54	-6.92
38	บ้านแม่ยางห้า	สะเมิง	14	25.22	-4.16	-6.54
39	บ้านแม่ลานคำ	สะเมิง	10	26.25	-3.13	-5.51
40	บ้านแม่แว	สะเมิง	10	19.06	-10.32	-12.70
41	วัดจ้าวเฒ่า	สะเมิง	6	23.96	-5.42	-7.80
42	วัดยั้งเมิน	สะเมิง	8	27.34	-2.04	-4.42
43	ชลประทานเขื่อนแม่กวงฯ	สันทราย	21	27.08	-2.30	-4.68
44	บ้านเจดีย์แม่ครัว	สันทราย	40	28.91	-0.47	-2.85
45	บ้านบวกเปา	สันทราย	11	37.78	+8.40	+6.02
46	บ้านแม่ใจ	สันทราย	10	25.00	-4.38	-6.76

ตารางที่ 65 (ต่อ)

ลำดับ ที่	โรงเรียน	อำเภอ	จำนวน นักเรียน	คะแนน เฉลี่ย	ระดับเขต 29.38	ระดับประเทศ 31.76
47	บ้านร่มหลวง	สันทราย	16	25.98	-3.40	-5.78
48	บ้านศรีบุญเรือง	สันทราย	13	24.76	-4.62	-7.00
49	บ้านหนองไคร้	สันทราย	62	34.83	+5.45	+3.07
50	บ้านหลักปิ่น	สันทราย	23	28.40	-0.98	-3.36
51	วัดแม่แก้วน้อย	สันทราย	31	32.06	+2.68	+0.30
52	สันทรายหลวง	สันทราย	86	31.76	+2.38	0.00

จากตารางที่ 65 ผลการแสดงผลการทดสอบทางการศึกษาระดับชาตินิยมขั้นพื้นฐาน (O-net) ชั้นมัธยมศึกษาปีที่ 3 ปีการศึกษา 2566 กลุ่มสาระการเรียนรู้ภาษาอังกฤษเป็นรายอำเภอ พบว่า

อำเภอพร้าว มีจำนวนโรงเรียนที่สมัครใจในการทดสอบ จำนวน 10 โรงเรียน โรงเรียนที่มีค่าเฉลี่ยสูงกว่าหรือเท่ากับระดับเขตพื้นที่ จำนวน 4 โรงเรียน คิดเป็นร้อยละ 40.00 และสูงกว่าหรือเท่ากับระดับประเทศ จำนวน 2 โรงเรียน คิดเป็นร้อยละ 20.00

อำเภอแม่แตง มีจำนวนโรงเรียนที่สมัครใจในการทดสอบ จำนวน 16 โรงเรียน โรงเรียนที่มีค่าเฉลี่ยสูงกว่าหรือเท่ากับระดับเขตพื้นที่ จำนวน 8 โรงเรียน คิดเป็นร้อยละ 53.33 และสูงกว่าหรือเท่ากับระดับประเทศ จำนวน 4 โรงเรียน คิดเป็นร้อยละ 26.67 (ไม่นำมาคิดคะแนน 1 โรงเรียน)

อำเภอแม่ริม มีจำนวนโรงเรียนที่สมัครใจในการทดสอบ จำนวน 6 โรงเรียน โรงเรียนที่มีค่าเฉลี่ยสูงกว่าหรือเท่ากับระดับเขตพื้นที่ จำนวน 4 โรงเรียน คิดเป็นร้อยละ 66.67 และสูงกว่าหรือเท่ากับระดับประเทศ จำนวน 2 โรงเรียน คิดเป็นร้อยละ 33.33

อำเภอสะเมิง มีจำนวนโรงเรียนที่สมัครใจในการทดสอบ จำนวน 10 โรงเรียน โรงเรียนที่มีค่าเฉลี่ยสูงกว่าหรือเท่ากับระดับเขตพื้นที่ จำนวน 1 โรงเรียน คิดเป็นร้อยละ 10.00 และสูงกว่าหรือเท่ากับระดับประเทศ จำนวน 0 โรงเรียน คิดเป็นร้อยละ 00.00

อำเภอสันทราย มีจำนวนโรงเรียนที่สมัครใจในการทดสอบ จำนวน 10 โรงเรียน โรงเรียนที่มีค่าเฉลี่ยสูงกว่าหรือเท่ากับระดับเขตพื้นที่ จำนวน 4 โรงเรียน คิดเป็นร้อยละ 40.00 และสูงกว่าหรือเท่ากับระดับประเทศ จำนวน 4 โรงเรียน คิดเป็นร้อยละ 40.00

6.3 ผลการเปรียบเทียบคะแนนเฉลี่ยรวม ปี 2564 – 2566

ตารางที่ 66 แสดงผลการเปรียบเทียบผลคะแนนเฉลี่ยรวมการทดสอบทางการศึกษาระดับชาตินี้
พื้นฐานของผู้เรียนโรงเรียนในสังกัดสำนักงานเขตพื้นที่การศึกษาประถมศึกษาเชียงใหม่
เขต 2 ระดับชั้นประถมศึกษาปีที่ 6 ปีการศึกษา 2564 - 2566

ที่	โรงเรียน	ปีการศึกษา 2564	ปี การศึกษา 2565	ผลต่าง	ร้อยละที่ เพิ่ม/ลด จากฐาน เดิม	ปี การศึกษา 2565	ปี การศึกษา 2566	ผลต่าง	ร้อยละที่ เพิ่ม/ลด จากฐาน เดิม
อำเภอแมริม									
1	เจ้าพ่อหลวงอุปถัมภ์ 7	33.20	38.31	+5.11	+15.39	38.31	47.08	+8.77	+22.89
2	เจ้าแม่หลวงอุปถัมภ์ 2	34.16	30.88	-3.28	-9.60	30.88	34.93	+4.05	+13.12
3	บ้านต้นผึ้ง	36.96	36.30	-0.66	-1.79	36.30	37.03	+0.73	+2.01
4	บ้านทุ่งโป่ง	34.91	41.46	+6.55	+18.76	41.46	37.79	-3.67	-8.85
5	บ้านบวกจั่น	26.27	39.36	+13.09	+49.83	39.36	38.85	-0.51	-1.30
6	บ้านปางไฮ	37.86	39.64	+1.78	+4.70	39.64	46.80	+7.16	+18.06
7	บ้านป่าตั่ว	33.50	37.00	+3.50	+10.45	37.00	37.00	0.00	0.00
8	บ้านโป่งแยงนอก	30.86	40.98	+10.12	+32.79	40.98	40.39	-0.59	-1.44
9	บ้านโป่งแยงใน	37.54	40.70	+3.16	+8.42	40.70	42.00	+1.30	+3.19
10	บ้านพระนอน	32.17	33.28	+1.11	+3.45	33.28	36.84	+3.56	+10.70
11	บ้านเมืองก๊ะ	35.37	37.03	+1.66	+4.69	37.03	39.77	+2.74	+7.40
12	บ้านแม่สา	37.02	44.29	+7.27	+19.64	44.29	49.70	+5.41	+12.21
13	บ้านหนองปลาหมัน	30.13	36.62	+6.49	+21.54	36.62	36.10	-0.52	-1.42
14	มูลนิธิมหาราช 5	36.43	35.74	-0.69	-1.89	35.74	40.01	+4.27	+11.95
15	วัดทรายมูล	33.46	40.78	+7.32	+21.88	40.78	41.87	+1.09	+2.67
16	บ้านกองแหะ		36.72			36.72	36.43	-0.29	-0.79
17	บ้านกาดฮาว		39.30			39.30	36.76	-2.54	-6.46
18	บ้านน้ำริน		45.88			45.88	49.97	+4.09	+8.91
19	บ้านริมใต้		44.17			44.17	48.32	+4.15	+9.40
20	บ้านสะลงนอก		39.51			39.51	37.74	-1.77	-4.48
21	บ้านสันคะยอม		34.65			34.65	37.99	+3.34	+9.64

ตารางที่ 66 (ต่อ)

ที่	โรงเรียน	ปี การศึกษา 2564	ปี การศึกษา 2565	ผลต่าง	ร้อยละที่ เพิ่ม/ลด จากฐาน เดิม	ปี การศึกษา 2565	ปี การศึกษา 2566	ผลต่าง	ร้อยละที่ เพิ่ม/ลด จากฐาน เดิม
อำเภอ สันทราย									
1	บ้านเจดีย์แม่ครัว	35.99	38.85	+2.86	+7.95	38.85	43.57	+4.72	+12.15
2	บ้านท่าเกวียน	33.65	41.06	+7.41	+22.02	41.06	47.70	+6.64	+16.17
3	บ้านบวกเปา	35.70	42.30	+6.60	+18.49	42.30	55.39	+13.09	+30.95
4	บ้านป่าก้าง	32.54	38.20	+5.66	+17.39	38.20	37.99	-0.21	-0.55
5	บ้านป่าบง	35.81	46.32	+10.51	+29.35	46.32	53.48	+7.16	+15.46
6	บ้านป่าเหมือด	34.24	43.94	+9.70	+28.33	43.94	41.50	-2.44	-5.55
7	บ้านโป่ง	39.10	37.16	-1.94	-4.96	37.16	37.14	-0.02	-0.05
8	บ้านเมืองขอน	32.26	37.35	+5.09	+15.78	37.35	39.27	+1.92	+5.14
9	บ้านแม่ใจ	29.42	41.98	+12.56	+42.69	41.98	38.74	-3.24	-7.72
10	บ้านแม่แฝก	36.87	41.80	+4.93	+13.37	41.80	35.89	-5.91	-14.14
11	บ้านแม่ย่อย	35.55	44.46	+8.91	+25.06	44.46	42.09	-2.37	-5.33
12	บ้านร่มหลวง	35.05	38.74	+3.69	+10.53	38.74	44.50	+5.76	+14.87
13	บ้านสันพระเนตร	40.29	39.79	-0.50	-1.24	39.79	50.98	+11.19	+28.12
14	บ้านหนองไคร้	37.51	40.53	+3.02	+8.05	40.53	43.47	+2.94	+7.25
15	บ้านหนองหารฯ	36.30	49.25	+12.95	+35.67	49.25	45.55	-3.70	-7.51
16	บ้านหลักปิ่น	38.80	40.72	+1.92	+4.95	40.72	46.87	+6.15	+15.10
17	บ้านห้วยเกี๋ยง	25.90	32.10	+6.20	+23.94	32.10	33.09	+0.99	+3.08
18	บ้านหัวฝาย	35.08	42.91	+7.83	+22.32	42.91	47.15	+4.24	+9.88
19	วัดแม่แก้ดน้อย	40.81	41.33	+0.52	+1.27	41.33	38.76	-2.57	-6.22
20	สันทรายหลวง	41.19	38.20	-2.99	-7.26	38.20	42.58	+4.38	+11.47
21	ชลประทานเขื่อนแม่กวางฯ		28.75			28.75	28.52	-0.23	-0.80
22	บ้านโป่ง		33.93			33.93	32.51	-1.42	-4.19

ตารางที่ 66 (ต่อ)

ที่	โรงเรียน	ปี การศึกษา 2564	ปี การศึกษา 2565	ผลต่าง	ร้อยละที่ เพิ่ม/ลด จากฐาน เดิม	ปี การศึกษา 2565	ปี การศึกษา 2566	ผลต่าง	ร้อยละที่ เพิ่ม/ลด จากฐาน เดิม
อำเภอ สันทราย									
23	บ้านแม่แต		32.12			32.12	35.89	+3.77	+11.74
24	บ้านศรีงาม		51.12			51.12	54.05	+2.93	+5.73
25	บ้านศรีบุญเรือง		35.68			35.68	34.77	-0.91	-2.55
26	บ้านสันศรี		39.79			39.79	47.04	+7.25	+18.22
27	บ้านหนองมะจับ		34.77			34.77	30.61	-4.16	-11.96
28	วัดสันคะยอม		38.54			38.54	43.81	+5.27	+13.67
29	วัดสันทรายมูล		44.18			44.18	47.02	+2.84	+6.43
อำเภอแม่แตง									
1	ชุมชนวัดซ่อแล	31.79	40.55	+8.76	+27.56	40.55	39.22	-1.33	-3.28
2	บ้านกายน้อย	20.28	30.71	+10.43	+51.43	30.71	35.63	+4.92	+16.02
3	บ้านช้างโน	28.53	46.03	+17.50	+61.34	46.03			
4	บ้านทับเตือ	30.11	24.26	-5.85	-19.43	24.26	31.01	+6.75	+27.82
5	บ้านบวกหม้อ	30.86	37.71	+6.85	+22.20	37.71	36.95	-0.76	-2.02
6	บ้านปง	30.19	30.94	+0.75	+2.48	30.94	38.13	+7.19	+23.24
7	บ้านปางกว้าง	39.17	45.17	+6.00	+15.32	45.17	39.08	-6.09	-13.48
8	บ้านปางไม้แดง	32.28	37.09	+4.81	+14.90	37.09	36.53	-0.56	-1.51
9	บ้านปางห้วยตาด	25.91	30.67	+4.76	+18.37	30.67	34.21	+3.54	+11.54
10	บ้านปางฮ้าง	26.32	39.25	+12.93	+49.13	39.25	41.25	+2.00	+5.10
11	บ้านป่าวิทยาคาร	32.34	34.38	+2.04	+6.31	34.38	32.90	-1.48	-4.30
12	บ้านผึ้ง	32.48	42.13	+9.65	+29.71	42.13	39.88	-2.25	-5.34
13	บ้านเมืองกีด	31.54	32.82	+1.28	+4.06	32.82	34.88	+2.06	+6.28

ตารางที่ 66 (ต่อ)

ที่	โรงเรียน	ปี การศึกษา 2564	ปี การศึกษา 2565	ผลต่าง	ร้อยละที่ เพิ่ม/ลด จากฐาน เดิม	ปี การศึกษา 2565	ปี การศึกษา 2566	ผลต่าง	ร้อยละที่ เพิ่ม/ลด จากฐาน เดิม
อำเภอ แม่แตง									
14	บ้านแม่ตะมาน	30.85	37.98	+7.13	+23.11	37.98	36.64	-1.34	-3.53
15	บ้านแม่แม่ม	30.24	34.25	+4.01	+13.26	34.25	24.59	-9.66	-28.20
16	บ้านแม่สะ	27.32	28.97	+1.65	+6.04	28.97	34.72	+5.75	+19.85
17	ป่าจี้วังแดงวิทยา	33.94	36.75	+2.81	+8.28	36.75	36.52	-0.23	-0.63
18	ภูตินวิทยา	32.83	35.25	+2.42	+7.37	35.25	40.38	+5.13	+14.55
19	ไร่เปิงวิทยา	31.64	40.41	+8.77	+27.72	40.41	36.90	-3.51	-8.69
20	วัดท่าข้าม	26.66	39.65	+12.99	+48.72	39.65	42.79	+3.14	+7.92
21	วัดทุ่งหลวง	41.42	33.16	-8.26	-19.94	33.16	54.14	+20.98	+63.27
22	วัดนาเม็ง	32.10	33.17	+1.07	+3.33	33.17	37.33	+4.16	+12.54
23	วัดบ้านเหล่า	27.56	31.64	+4.08	+14.80	31.64	33.39	+1.75	+5.53
24	วัดหนองออน	35.00	44.51	+9.51	+27.17	44.51	40.35	-4.16	-9.35
25	สบเปิงวิทยา	36.03	37.18	+1.15	+3.19	37.18	45.78	+8.60	+23.13
26	สันป่ายางวิทยาคาร	35.18	36.13	+0.95	+2.70	36.13	33.46	-2.67	-7.39
27	สันป่าสักวิทยา	41.23	39.50	-1.73	-4.20	39.50	43.16	+3.66	+9.27
28	สันมหาพนวิทยา	32.45	34.15	+1.70	+5.24	34.15	34.73	+0.58	+1.70
29	บ้านผาหมอน		29.81			29.81	27.41	-2.40	-8.05
30	บ้านแม่ไคร้		33.21			33.21	30.45	-2.76	-8.31
31	บ้านแม่เลา		34.31			34.31	28.47	-5.84	-17.02
32	ป่าแป้ววิทยา		38.13			38.13	40.30	+2.17	+5.69

ตารางที่ 66 (ต่อ)

ที่	โรงเรียน	ปี การศึกษา 2564	ปี การศึกษา 2565	ผลต่าง	ร้อยละที่ เพิ่ม/ลด จากฐาน เดิม	ปี การศึกษา 2565	ปี การศึกษา 2566	ผลต่าง	ร้อยละที่ เพิ่ม/ลด จากฐาน เดิม
อำเภอ แม่แตง									
33	วัดปางมะกาลัย		38.48			38.48	39.42	+0.94	+2.44
34	วัดแม่กะ		44.03			44.03	55.55	+11.52	+26.16
35	วัดห้วยไร่		41.95			41.95	37.35	-4.60	-10.97
อำเภอพร้าว									
1	ชุมชนบ้านโป่ง	33.05	44.35	+11.30	+34.19	44.35	37.09	-7.26	-16.37
2	บ้านแจ่งกู่เรือง	54.96	46.95	-8.01	-14.57	46.95	48.37	+1.42	+3.02
3	บ้านท่ามะเกี๋ยง	29.30	39.41	+10.11	+34.51	39.41	36.45	-2.96	-7.51
4	บ้านแม่ปิ้ง	36.54	45.51	+8.97	+24.55	45.51	39.06	-6.45	-14.17
5	บ้านแม่เหี้ยะ	26.22	36.12	+9.90	+37.76	36.12	35.62	-0.50	-1.38
6	บ้านสันปง	39.71	48.02	+8.31	+20.93	48.02	43.42	-4.60	-9.58
7	บ้านหนองปิด	30.36	34.50	+4.14	+13.64	34.50	36.21	+1.71	+4.96
8	ประดู่วิทยา	32.72	43.24	+10.52	+32.15	43.24	50.73	+7.49	+17.32
9	ชุมชนสหกรณ์นิคมวิทยา		30.27			30.27	42.49	+12.22	+40.37
10	บ้านขุนแจ้		31.62			31.62	37.32	+5.70	+18.03
11	บ้านตันรุ่ง		32.20			32.20	32.71	+0.51	+1.58
12	บ้านนาบุญโหล่งขอด		51.66			51.66	37.90	-13.76	-26.64
13	บ้านป่าตุ้ม		42.69			42.69	35.62	-7.07	-16.56
14	บ้านป่าไหนด		37.40			37.40	54.72	+17.32	+46.31
15	บ้านแม่ป่าคี่		29.13			29.13	32.07	+2.94	+10.09

ตารางที่ 66 (ต่อ)

ที่	โรงเรียน	ปี การศึกษา 2564	ปี การศึกษา 2565	ผลต่าง	ร้อยละที่ เพิ่ม/ลด จากฐาน เดิม	ปี การศึกษา 2565	ปี การศึกษา 2566	ผลต่าง	ร้อยละที่ เพิ่ม/ลด จากฐาน เดิม
อำเภอพร้าว									
16	บ้านสันกลาง		42.92			42.92	48.90	+5.98	+13.93
17	บ้านหลวง		34.58			34.58	46.49	+11.91	+34.44
18	บ้านห้วยบง		38.46			38.46	43.85	+5.39	+14.01
19	ประชาสามัคคี		36.93			36.93	40.71	+3.78	+10.24
20	พร้าวบูรพา		32.14			32.14	34.46	+2.32	+7.22
21	สหกรณ์ตำริ		37.25			37.25	36.93	-0.32	-0.86
อำเภอสะเมิง									
1	ชุมชนบ้านดง	31.82	30.59	-1.23	-3.87	30.59	36.25	+5.66	+18.50
2	ทรายทองราษฎร์อุทิศ	35.15	36.91	+1.76	+5.01	36.91	56.09	+19.18	+51.96
3	บ้านกิ้วเสื่อ	27.41	32.55	+5.14	+18.75	32.55	31.93	-0.62	-1.90
4	บ้านบ่อแก้ว	31.83	29.25	-2.58	-8.11	29.25	34.22	+4.97	+16.99
5	บ้านปางขุม	27.94	35.90	+7.96	+28.49	35.90	34.75	-1.15	-3.20
6	บ้านป่าลาน	32.26	34.44	+2.18	+6.76	34.44	37.11	+2.67	+7.75
7	บ้านแม่ชะปู	27.42	28.46	+1.04	+3.79	28.46	33.35	+4.89	+17.18
8	บ้านแม่โต	29.13	32.58	+3.45	+11.84	32.58	36.11	+3.53	+10.83
9	บ้านแม่ยางห้า	34.24	32.18	-2.06	-6.02	32.18	42.96	+10.78	+33.50
10	บ้านแม่แคว	20.26	32.29	+12.03	+59.38	32.29	29.66	-2.63	-8.14
11	บ้านห้วยน้ำจาง	26.86	33.02	+6.16	+22.93	33.02	33.75	+0.73	+2.21
12	วัดจิวเฒ่า	31.72	44.49	+12.77	+40.26	44.49	47.95	+3.46	+7.78

ตารางที่ 66 (ต่อ)

ที่	โรงเรียน	ปี การศึกษา 2564	ปี การศึกษา 2565	ผลต่าง	ร้อยละที่ เพิ่ม/ลด จากฐาน เดิม	ปี การศึกษา 2565	ปี การศึกษา 2566	ผลต่าง	ร้อยละที่ เพิ่ม/ลด จากฐาน เดิม
อำเภอสะเมิง									
13	วัดบ้านป้อก	30.54	38.68	+8.14	+26.65	38.68	44.45	+5.77	+14.92
14	วัดปางเตม	34.33	33.78	-0.55	-1.60	33.78	44.52	+10.74	+31.79
15	วัดแม่เลย	14.63	30.53	+15.90	+108.68	30.53	35.85	+5.32	+17.43
16	วัดยั้งเมิน	29.91	34.63	+4.72	+15.78	34.63	32.14	-2.49	-7.19
17	ตชด.รับปาปอร์ต	29.64	35.15	+5.51	+18.59	35.15	35.32	+0.17	+0.48
18	ชุมชนบ้านแม่สาบ		34.50			34.50	34.84	+0.34	+0.99
19	บ้านแม่ลานคำ		33.68			33.68	35.55	+1.87	+5.55
20	บ้านนาภู						37.96		

จากตารางที่ 66 แสดงผลการเปรียบเทียบผลคะแนนเฉลี่ยรวมการทดสอบทางการศึกษา
ระดับชาติขั้นพื้นฐานของผู้เรียนโรงเรียนในสังกัดสำนักงานเขตพื้นที่การศึกษาประถมศึกษาเชียงใหม่
เขต 2 ระดับชั้นประถมศึกษาปีที่ 6 ปีการศึกษา 2564 - 2566 พบว่า

อำเภอแมริม

เมื่อเปรียบเทียบระหว่างปีการศึกษา 2565 กับปี 2564 พบว่าโรงเรียนที่มีผลคะแนนเพิ่มขึ้น
จำนวน 12 โรงเรียน จากผลการเปรียบเทียบจำนวน 15 โรงเรียน คิดเป็นร้อยละ 80.00 และ เมื่อ
เปรียบเทียบระหว่างปีการศึกษา 2566 กับปี 2565 พบว่าโรงเรียนที่มีผลคะแนนเพิ่มขึ้น จำนวน 14
โรงเรียน จากผลการเปรียบเทียบจำนวน 21 โรงเรียน คิดเป็นร้อยละ 66.67

อำเภอสันทราย

เมื่อเปรียบเทียบระหว่างปีการศึกษา 2565 กับปี 2564 พบว่าโรงเรียนที่มีผลคะแนนเพิ่มขึ้น จำนวน 17 โรงเรียน จากผลการเปรียบเทียบจำนวน 20 โรงเรียน คิดเป็นร้อยละ 85.00 และ เมื่อเปรียบเทียบระหว่างปีการศึกษา 2566 กับปี 2565 พบว่าโรงเรียนที่มีผลคะแนนเพิ่มขึ้น จำนวน 17 โรงเรียน จากผลการเปรียบเทียบจำนวน 29 โรงเรียน คิดเป็นร้อยละ 58.62

อำเภอแม่แตง

เมื่อเปรียบเทียบระหว่างปีการศึกษา 2565 กับปี 2564 พบว่าโรงเรียนที่มีผลคะแนน เพิ่มขึ้น จำนวน 26 โรงเรียน จากผลการเปรียบเทียบจำนวน 28 โรงเรียน คิดเป็นร้อยละ 92.86 และ เมื่อเปรียบเทียบระหว่างปีการศึกษา 2566 กับปี 2565 พบว่าโรงเรียนที่มีผลคะแนนเพิ่มขึ้น จำนวน 18 โรงเรียน จากผลการเปรียบเทียบจำนวน 34 โรงเรียน คิดเป็นร้อยละ 52.94

อำเภอพร้าว

เมื่อเปรียบเทียบระหว่างปีการศึกษา 2565 กับปี 2564 พบว่าโรงเรียนที่มีผลคะแนนเพิ่มขึ้น จำนวน 7 โรงเรียน จากผลการเปรียบเทียบจำนวน 8 โรงเรียน คิดเป็นร้อยละ 87.50 และ เมื่อเปรียบเทียบระหว่างปีการศึกษา 2566 กับปี 2565 พบว่าโรงเรียนที่มีผลคะแนนเพิ่มขึ้น จำนวน 13 โรงเรียน จากผลการเปรียบเทียบจำนวน 21 โรงเรียน คิดเป็นร้อยละ 61.90

อำเภอสะเมิง

เมื่อเปรียบเทียบระหว่างปีการศึกษา 2565 กับปี 2564 พบว่าโรงเรียนที่มีผลคะแนน เพิ่มขึ้น จำนวน 13 โรงเรียน จากผลการเปรียบเทียบจำนวน 17 โรงเรียน คิดเป็นร้อยละ 76.47 และ เมื่อเปรียบเทียบระหว่างปีการศึกษา 2566 กับปี 2565 พบว่าโรงเรียนที่มีผลคะแนนเพิ่มขึ้น จำนวน 15 โรงเรียน จากผลการเปรียบเทียบจำนวน 19 โรงเรียน คิดเป็นร้อยละ 78.95

ตารางที่ 67 แสดงผลการเปรียบเทียบผลคะแนนเฉลี่ยรวมการทดสอบทางการศึกษาระดับชาตินิยม
 พื้นฐานของผู้เรียนโรงเรียนในสังกัดสำนักงานเขตพื้นที่การศึกษาประถมศึกษาเชียงใหม่
 เขต 2 ระดับชั้นมัธยมศึกษาปีที่ 3 ปีการศึกษา 2564 - 2566

ที่	โรงเรียน	ปี การศึกษา 2564	ปี การศึกษา 2565	ผลต่าง	ร้อยละที่ เพิ่ม/ลด จากฐาน เดิม	ปี การศึกษา 2565	ปี การศึกษา 2566	ผลต่าง	ร้อยละที่ เพิ่ม/ลด จากฐาน เดิม
อำเภอแมริม									
1	เจ้าพ่อหลวงอุปถัมภ์ 7	29.36	34.86	+5.50	+18.73	34.86			
2	บ้านแม่สา	31.82	40.02	+8.20	+25.77	40.02	36.50	-3.52	-8.80
3	บ้านสันคะยอม	26.15	35.43	+9.28	+35.49	35.43	39.44	+4.01	+11.32
4	บ้านทุ่งโป่ง		40.96			40.96	40.39	-0.57	-1.39
5	บ้านสะลวงนอก		33.78			33.78	33.79	+0.01	+0.03
6	บ้านหนองปลาหมื่น		30.72			30.72	33.47	+2.75	+8.95
7	บ้านป่าตัว						37.59		
อำเภอ สันทราย									
1	สันทรายหลวง	42.00	35.73	-6.27	-14.93	35.73	35.31	-0.42	-1.18
2	บ้านปวกเปา	30.92	40.30	+9.38	+30.34	40.30	38.79	-1.51	-3.75
3	ชลประทานเขื่อนฯ		33.49			33.49	29.48	-4.01	-11.97
4	บ้านเจดีย์แม่ครัว		33.63			33.63	33.96	+0.33	+0.98
5	บ้านร่มหลวง		38.21			38.21	31.63	-6.58	-17.22
6	บ้านศรีบุญเรือง		33.59			33.59	29.04	-4.55	-13.55
7	บ้านหนองไคร้		37.85			37.85	39.11	+1.26	+3.33
8	บ้านหลักปิ่น		36.88			36.88	35.38	-1.50	-4.07
9	วัดแม่แก้ดน้อย		34.87			34.87	34.76	-0.11	-0.32
10	บ้านแม่ใจ						30.58		
อำเภอแม่แตง									
1	บ้านปางไม้แดง	26.86	36.43	+9.57	+35.63	36.43	40.62	+4.19	+11.50

ตารางที่ 67 (ต่อ)

ที่	โรงเรียน	ปี การศึกษา 2564	ปี การศึกษา 2565	ผลต่าง	ร้อยละ ที่เพิ่ม/ ลดจาก ฐาน เดิม	ปี การศึกษา 2565	ปี การศึกษา 2566	ผลต่าง	ร้อยละ ที่เพิ่ม/ ลดจาก ฐาน เดิม
อำเภอแม่แตง									
2	บ้านเป่าวิทยาคาร	27.85	32.07	+4.22	+15.15	32.07			
3	บ้านเมืองกีด	30.10	30.93	+0.83	+2.76	30.93	30.86	-0.07	-0.23
4	บ้านแม่ตะมาน	28.27	33.41	+5.14	+18.18	33.41	38.97	+5.56	+16.64
5	ป่าจี้วังแดงวิทยา	31.12	34.27	+3.15	+10.12	34.27	33.81	-0.46	-1.34
6	วัดบ้านเหล่า	25.81	33.50	+7.69	+29.79	33.50	26.35	-7.15	-21.34
7	สบเปิงวิทยา	32.06	34.35	+2.29	+7.14	34.35	33.10	-1.25	-3.64
8	ชุมชนวัดซ่อแล		37.15			37.15	33.39	-3.76	-10.12
9	บ้านปง		32.40			32.40	32.92	+0.52	+1.60
10	บ้านปางห้วยตาด		29.19			29.19	28.80	-0.39	-1.34
11	บ้านแม่ไค้		29.12			29.12	33.48	+4.36	+14.97
12	ป่าแป้ววิทยา		33.17			33.17	33.12	-0.05	-0.15
13	จำเปิงวิทยา		43.08			43.08	35.59	-7.49	-17.39
14	วัดท่าข้าม		34.55			34.55	40.69	+6.14	+17.77
15	วัดปางมะกาลัย		36.64			36.64	34.34	-2.30	-6.28
16	สันมหาพนวิทยา		34.35			34.35	32.26	-2.09	-6.08
อำเภอพร้าว									
1	ชุมชนบ้านโป่ง	30.33	31.71	+1.38	+4.55	31.71	33.57	-2.09	-6.08
2	บ้านนาบุญไหล่งขอด	30.19	46.36	+16.17	+53.56	46.36	38.35	+1.86	+5.87
3	บ้านแม่ปิ้ง	29.68	34.98	+5.30	+17.86	34.98	32.68	-8.01	-17.28
4	บ้านสันปง	24.73	36.16	+11.43	+46.22	36.16	36.17	-2.30	-6.58
5	บ้านหนองปิด	27.19	37.62	+10.43	+38.36	37.62	40.83	+0.01	+0.03
6	บ้านแม่ป่าคี่		29.61			29.61	26.60	+3.21	+8.53

ตารางที่ 67 (ต่อ)

ที่	โรงเรียน	ปี การศึกษา 2564	ปี การศึกษา 2565	ผลต่าง	ร้อยละ ที่เพิ่ม/ ลดจาก ฐาน เดิม	ปี การศึกษา 2565	ปี การศึกษา 2566	ผลต่าง	ร้อยละ ที่เพิ่ม/ ลดจาก ฐาน เดิม
อำเภอพร้าว									
7	บ้านแม่เหียะ		32.84			32.84	30.56	-3.01	-10.17
8	บ้านสันกลาง		33.38			33.38	33.56	+0.18	+0.54
9	พร้าวบูรพา		30.04			30.04	26.04	-4.00	-13.32
10	สหกรณ์ตำริ		37.29			37.29	22.92	-14.37	-38.54
อำเภอสะเมิง									
1	บ้านบ่อแก้ว	28.36	31.95	+3.59	+12.66	31.95	27.20	-4.75	-14.87
2	บ้านปางขุม	19.48	34.61	+15.13	+77.67	34.61	29.39	-5.22	-15.08
3	บ้านป่าลาน	26.03	39.40	+13.37	+51.36	39.40	32.99	-6.41	-16.27
4	บ้านแม่ชะปู	27.21	32.49	+5.28	+19.40	32.49	31.48	-1.01	-3.11
5	บ้านแม่โต๋	28.73	30.34	+1.61	+5.60	30.34	31.22	+0.88	+2.90
6	บ้านแม่ยางห้า	25.99	32.24	+6.25	+24.05	32.24	31.41	-0.83	-2.57
7	บ้านแม่แฉะ	23.07	30.35	+7.28	+31.56	30.35	28.62	-1.73	-5.70
8	วัดจิวเฒ่า	29.15	39.45	+10.30	+35.33	39.45	34.61	-4.84	-12.27
9	วัดยั้งเมิน	29.03	31.14	+2.11	+7.27	31.14	34.60	+3.46	+11.11
10	บ้านแม่ลานคำ		27.86			27.86	29.54	+1.68	+6.03

จากตารางที่ 67 แสดงผลการเปรียบเทียบผลคะแนนเฉลี่ยรวมการทดสอบทางการศึกษา
ระดับชาติขั้นพื้นฐานของผู้เรียนโรงเรียนในสังกัดสำนักงานเขตพื้นที่การศึกษาประถมศึกษาเชียงใหม่
เขต 2 ระดับชั้นมัธยมศึกษาปีที่ 3 ปีการศึกษา 2564 - 2566 พบว่า

อำเภอแมริม

เมื่อเปรียบเทียบระหว่างปีการศึกษา 2565 กับปี 2564 พบว่าโรงเรียนที่มีผลคะแนนเพิ่มขึ้น
จำนวน 3 โรงเรียน จากผลการเปรียบเทียบจำนวน 3 โรงเรียน คิดเป็นร้อยละ 100.00

ตารางที่ 68 แสดงผลการเปรียบเทียบผลคะแนนเฉลี่ยรวมการทดสอบทางการศึกษาระดับชาตินี้
พื้นฐานของผู้เรียนโรงเรียนในสังกัดสำนักงานเขตพื้นที่การศึกษาประถมศึกษาเชียงใหม่
เขต 2 ระดับชั้นมัธยมศึกษาปีที่ 6 ปีการศึกษา 2564 - 2566

ที่	โรงเรียน	ปี การศึกษา 2564	ปี การศึกษา 2565	ผลต่าง	ร้อยละ ที่เพิ่ม/ ลดจาก ฐาน เดิม	ปี การศึกษา 2565	ปี การศึกษา 2566	ผลต่าง	ร้อยละ ที่เพิ่ม/ ลดจาก ฐาน เดิม
1	บ้านบ่อแก้ว	28.20	28.83	+0.63	+2.23	28.83	25.21	-3.62	-12.56

จากตารางที่ 68 แสดงผลการเปรียบเทียบผลคะแนนเฉลี่ยรวมการทดสอบทางการศึกษา
ระดับชาติขั้นพื้นฐานของผู้เรียนโรงเรียนในสังกัดสำนักงานเขตพื้นที่การศึกษาประถมศึกษาเชียงใหม่
เขต 2 ระดับชั้นมัธยมศึกษาปีที่ 6 ปีการศึกษา 2564 - 2566 พบว่า

เมื่อเปรียบเทียบระหว่างปีการศึกษา 2565 กับปี 2564 พบว่า มีคะแนนเฉลี่ยร้อยละเพิ่มขึ้น
จากฐานเดิม ร้อยละ 2.23

และเมื่อเปรียบเทียบระหว่างปีการศึกษา 2566 กับปี 2565 พบว่า มีคะแนนเฉลี่ยร้อยละลดลง
จากฐานเดิม ร้อยละ 12.56

6.4 ผลการเปรียบเทียบคะแนนค่าเฉลี่ยระดับประเทศและระดับโรงเรียนการทดสอบ
ทางการศึกษา ระดับชาติขั้นพื้นฐานชั้นประถมศึกษาปีที่ 6 ปีการศึกษา 2566 แยกตามสาระการ
เรียนรู้แยกตามมาตรฐานการเรียนรู้ แสดงดังตารางที่ 69 - 76

ตารางที่ 69 ผลการเปรียบเทียบค่าเฉลี่ยระดับประเทศและระดับโรงเรียนการทดสอบทางการศึกษา
ระดับชาติขั้นพื้นฐานชั้นประถมศึกษาปีที่ 6 ปีการศึกษา 2566 กลุ่มสาระการเรียนรู้
ภาษาไทย แยกตามสาระการเรียนรู้

ลำดับ ที่	ชื่อโรงเรียน	อำเภอ	จำนวน นักเรียน	สาระการเรียนรู้				
				การอ่าน	การเขียน	การฟัง การดู	หลักการใช้ ภาษา	วรรณคดีฯ
				คะแนนเฉลี่ยระดับประเทศ				
				59.61	62.51	76.21	47.10	42.01
1	ชุมชนบ้านโป่ง	พริ้ว	8	54.17	56.03	66.67	41.67	25.00
2	ชุมชนสหกรณ์นิคมวิทยา	พริ้ว	12	56.94	69.94	80.56	55.56	50.00
3	บ้านขุนแจ้	พริ้ว	2	66.67	62.05	66.67	33.33	33.33
4	บ้านแจ่งกู่เรือ	พริ้ว	129	66.41	72.80	82.69	52.33	50.13
5	บ้านต้นรุ้ง	พริ้ว	13	41.03	55.77	69.23	44.87	28.21
6	บ้านท่ามะเกี๋ยง	พริ้ว	3	50.00	61.61	88.89	55.56	55.56
7	บ้านนาบุญไหล่งขอด	พริ้ว	17	48.04	62.87	70.59	43.14	33.33
8	บ้านป่าดุ่ม	พริ้ว	11	50.00	51.79	63.64	36.36	36.36
9	บ้านป่าไหนด	พริ้ว	2	91.67	88.84	83.33	83.33	83.33
10	บ้านแม่ปิ้ง	พริ้ว	7	64.29	78.06	95.24	59.52	52.38
11	บ้านแม่ป่าคี	พริ้ว	9	46.30	46.92	48.15	33.33	37.04
12	บ้านแม่เหียะ	พริ้ว	17	61.76	62.87	76.47	36.27	33.33
13	บ้านสันกลาง	พริ้ว	5	66.67	77.14	86.67	56.67	33.33
14	บ้านสันปง	พริ้ว	2	83.33	81.70	100.00	58.33	33.33
15	บ้านหนองปิด	พริ้ว	7	71.43	56.25	61.90	35.71	23.81
16	บ้านหลวง	พริ้ว	3	77.78	77.68	88.89	66.67	77.78
17	บ้านห้วยบง	พริ้ว	7	57.14	67.60	80.95	59.52	71.43
18	ประชาสามัคคีวิทยา	พริ้ว	6	69.44	61.98	72.22	41.67	16.67
19	ประดู่วิทยา	พริ้ว	5	76.67	85.36	100.00	60.00	46.67
20	พริ้วบูรพา	พริ้ว	11	56.06	62.01	75.76	37.88	45.45
21	สหกรณ์ตำริ	พริ้ว	7	66.67	71.56	80.95	42.86	47.62
22	ชุมชนวัดช่อแล	แม่แตง	21	64.29	69.52	76.19	42.06	42.86

ตารางที่ 69 (ต่อ)

ลำดับ ที่	ชื่อโรงเรียน	อำเภอ	จำนวน นักเรียน	สาระการเรียนรู้				
				การอ่าน	การเขียน	การฟัง การดูฯ	หลักการใช้ ภาษา	วรรณคดีฯ
				คะแนนเฉลี่ยในระดับประเทศ				
				59.61	62.51	76.21	47.10	42.01
23	บ้านกำยน้อย	แม่แตง	3	66.67	56.55	77.78	61.11	22.22
24	บ้านทับเตือ	แม่แตง	10	35.00	47.77	73.33	36.67	33.33
25	บ้านบวกหมือ	แม่แตง	10	70.00	70.89	76.67	41.67	53.33
26	บ้านปง	แม่แตง	11	48.48	62.91	69.70	45.45	45.45
27	บ้านปางกว้าง	แม่แตง	6	50.00	60.42	72.22	38.89	22.22
28	บ้านปางไม้แดง	แม่แตง	9	59.26	54.07	70.37	40.74	33.33
29	บ้านปางห้วยตาด	แม่แตง	13	50.00	55.49	66.67	43.59	41.03
30	บ้านปางฮ้าง	แม่แตง	4	62.50	71.88	66.67	58.33	66.67
31	บ้านเป่าวิทยาคาร	แม่แตง	12	47.22	47.92	72.22	23.61	25.00
32	บ้านผาหมอน	แม่แตง	4	12.50	50.45	75.00	25.00	25.00
33	บ้านผึ้ง	แม่แตง	12	65.28	62.50	75.00	44.44	41.67
34	บ้านเมืองกืด	แม่แตง	29	50.57	55.11	73.56	44.83	37.93
35	บ้านแม่ไคร้	แม่แตง	8	39.58	50.45	58.33	43.75	29.17
36	บ้านแม่ตะมาน	แม่แตง	17	59.80	52.18	78.43	38.24	19.61
37	บ้านแม่แมม	แม่แตง	3	38.89	36.16	66.67	16.67	33.33
38	บ้านแม่เลา	แม่แตง	1	33.33	74.11	66.67	33.33	66.67
39	บ้านแม่สะ	แม่แตง	6	47.22	59.23	55.56	41.67	33.33
40	ป่าจี้วังแดงวิทยา	แม่แตง	21	57.94	64.07	69.84	50.00	33.33
41	ป่าแป้ววิทยา	แม่แตง	11	53.03	67.61	69.70	51.52	42.42
42	ภูตินวิทยา	แม่แตง	1	66.67	69.64	100.00	66.67	100.00
43	ร่ำเปิงวิทยา	แม่แตง	34	57.84	65.52	72.55	46.08	47.06
44	วัดท่าข้าม	แม่แตง	10	66.67	76.79	93.33	36.67	43.33
45	วัดทุ่งหลวง	แม่แตง	15	70.00	77.08	84.44	65.56	73.33
46	วัดนาเม็ง	แม่แตง	8	62.50	69.64	79.17	31.25	45.83

ตารางที่ 69 (ต่อ)

ลำดับ ที่	ชื่อโรงเรียน	อำเภอ	จำนวน นักเรียน	สาระการเรียนรู้				
				การอ่าน	การเขียน	การฟัง การดู	หลักการใช้ ภาษา	วรรณคดีฯ
				คะแนนเฉลี่ยระดับประเทศ				
				59.61	62.51	76.21	47.10	42.01
47	วัดบ้านเหล่า	แม่แตง	16	48.96	62.22	66.67	42.71	33.33
48	วัดปางมะกาลัย	แม่แตง	4	58.33	74.11	83.33	50.00	50.00
49	วัดแม่กะ	แม่แตง	10	80.00	78.04	90.00	80.00	73.33
50	วัดหนองออน	แม่แตง	5	70.00	67.86	93.33	43.33	40.00
51	วัดห้วยไร่	แม่แตง	11	45.45	56.90	60.61	42.42	42.42
52	สบเปิงวิทยา	แม่แตง	13	70.51	64.63	84.62	58.97	41.03
53	สันป่ายางวิทยาคาร	แม่แตง	14	52.38	60.78	76.19	39.29	35.71
54	สันป่าสักวิทยา	แม่แตง	86	69.38	72.99	82.95	46.71	46.12
55	สันมหาพนวิทยา	แม่แตง	26	52.56	57.86	74.36	44.87	37.18
56	เจ้าพ่อหลวงอุปถัมภ์ 7	แม่ริม	11	68.18	69.89	78.79	37.88	66.67
57	เจ้าแม่หลวงอุปถัมภ์ 2	แม่ริม	17	47.06	57.30	62.75	36.27	29.41
58	บ้านกองแหะ	แม่ริม	3	66.67	61.31	66.67	33.33	55.56
59	บ้านกาดฮาว	แม่ริม	8	52.08	63.73	66.67	50.00	41.67
60	บ้านต้นผึ้ง	แม่ริม	18	65.74	58.18	77.78	45.37	33.33
61	บ้านทุ่งโป่ง	แม่ริม	14	73.81	76.66	78.57	38.10	59.52
62	บ้านน้ำริน	แม่ริม	6	77.78	72.02	83.33	58.33	72.22
63	บ้านบวกจั่น	แม่ริม	7	57.14	66.71	80.95	47.62	28.57
64	บ้านปางไฮ	แม่ริม	10	68.33	62.86	76.67	65.00	56.67
65	บ้านป่าตั่ว	แม่ริม	21	51.59	65.86	77.78	46.03	38.10
66	บ้านโป่งแยงนอก	แม่ริม	13	51.28	67.24	97.44	51.28	20.51
67	บ้านโป่งแยงใน	แม่ริม	20	63.33	72.37	76.67	48.33	56.67
68	บ้านพระนอน	แม่ริม	18	55.56	53.72	68.52	48.15	50.00
69	บ้านเมืองกะ	แม่ริม	9	74.07	61.11	88.89	42.59	62.96
70	บ้านแม่สา	แม่ริม	15	71.11	58.45	88.89	53.33	68.89

ตารางที่ 69 (ต่อ)

ลำดับ ที่	ชื่อโรงเรียน	อำเภอ	จำนวน นักเรียน	สาระการเรียนรู้				
				การอ่าน	การเขียน	การฟัง การดู	หลักการใช้ ภาษา	วรรณคดีฯ
				คะแนนเฉลี่ยระดับประเทศ				
				59.61	62.51	76.21	47.10	42.01
71	บ้านริมใต้	แม่ริม	95	70.70	77.46	80.70	55.44	65.96
72	บ้านสะลงนอก	แม่ริม	11	54.55	59.66	78.79	43.94	33.33
73	บ้านสันคะยอม	แม่ริม	8	58.33	75.33	75.00	47.92	41.67
74	บ้านหนองปลามัน	แม่ริม	23	55.07	54.74	71.01	44.20	37.68
75	มูลนิธิธมหาราช 5	แม่ริม	9	59.26	61.11	70.37	51.85	40.74
76	วัดทรายมูล	แม่ริม	24	57.64	67.93	81.94	54.17	45.83
77	ชุมชนบ้านดง	สะเมิง	15	58.89	57.98	62.22	36.67	22.22
78	ชุมชนบ้านแม่สาบ	สะเมิง	7	57.14	54.34	71.43	35.71	33.33
79	ทรายทองราษฎร์อุทิศ	สะเมิง	7	66.67	71.94	95.24	59.52	42.86
80	บ้านกิวเสื่อ	สะเมิง	5	50.00	47.32	66.67	36.67	20.00
81	บ้านนาคู่	สะเมิง	5	70.00	61.96	86.67	56.67	66.67
82	บ้านบ่อแก้ว	สะเมิง	26	53.85	55.61	74.36	36.54	41.03
83	บ้านปางขุม	สะเมิง	10	61.67	45.80	63.33	30.00	40.00
84	บ้านป่าลาน	สะเมิง	11	59.09	63.96	75.76	33.33	30.30
85	บ้านแม่ชะปู	สะเมิง	18	50.93	48.26	70.37	40.74	18.52
86	บ้านแม่โต	สะเมิง	20	52.50	57.77	75.00	44.17	50.00
87	บ้านแม่ยางห้า	สะเมิง	20	58.33	70.80	93.33	56.67	48.33
88	บ้านแม่ลานคำ	สะเมิง	11	54.55	57.63	60.61	34.85	30.30
89	บ้านแม่แฉะ	สะเมิง	6	38.89	49.85	66.67	38.89	11.11
90	บ้านห้วยน้ำจาง	สะเมิง	4	50.00	65.40	58.33	29.17	25.00
91	วัดจิวเต่า	สะเมิง	3	83.33	77.98	55.56	50.00	44.44
92	วัดบ้านป้อก	สะเมิง	5	80.00	75.71	93.33	63.33	53.33
93	วัดปางเต็ม	สะเมิง	9	64.81	72.22	81.48	44.44	48.15
94	วัดแม่เลย์	สะเมิง	8	66.67	55.58	83.33	43.75	37.50

ตารางที่ 69 (ต่อ)

ลำดับ ที่	ชื่อโรงเรียน	อำเภอ	จำนวน นักเรียน	สาระการเรียนรู้				
				การอ่าน	การ เขียน	การฟัง การดู	หลักการ ใช้ภาษา	วรรณคดีฯ
				คะแนนเฉลี่ยระดับประเทศ				
				59.61	62.51	76.21	47.10	42.01
95	วัดยั้งเมิน	สระเม็ງ	12	43.06	64.88	75.00	38.89	38.89
96	รับป่าปอร์ต	สระเม็ງ	15	54.44	45.42	68.89	35.56	31.11
97	ชลประทานเขื่อนฯ	สันทราย	31	41.40	40.41	55.91	32.26	29.03
98	บ้านเจดีย์แม่ครัว	สันทราย	52	62.82	67.99	82.05	51.28	51.28
99	บ้านท่าเกวียน	สันทราย	13	75.64	83.45	94.87	58.97	61.54
100	บ้านบวกเปา	สันทราย	5	90.00	81.43	100.00	66.67	73.33
101	บ้านป่าก้าง	สันทราย	7	64.29	63.27	76.19	38.10	28.57
102	บ้านป่าบง	สันทราย	14	80.95	75.06	90.48	64.29	61.90
103	บ้านป่าเหมือด	สันทราย	21	54.76	66.58	82.54	42.06	47.62
104	บ้านโปง	สันทราย	19	47.37	65.37	71.93	34.21	47.37
105	บ้านโปง	สันทราย	9	55.56	46.83	62.96	29.63	40.74
106	บ้านเมืองขอนแก่น	สันทราย	2	91.67	79.02	66.67	66.67	33.33
107	บ้านแม่ใจ	สันทราย	53	66.67	61.56	79.25	45.60	38.36
108	บ้านแม่แต	สันทราย	9	66.67	66.96	74.07	53.70	40.74
109	บ้านแม่แฝก	สันทราย	12	55.56	60.79	66.67	51.39	47.22
110	บ้านแม่ฮ้อย	สันทราย	13	66.67	75.96	84.62	60.26	53.85
111	บ้านร่มหลวง	สันทราย	16	54.17	64.96	79.17	37.50	25.00
112	บ้านศรีงาม	สันทราย	5	83.33	86.25	86.67	56.67	26.67
113	บ้านศรีบุญเรือง	สันทราย	21	54.76	54.08	63.49	44.44	42.86
114	บ้านสันพระเนตร	สันทราย	4	75.00	79.69	83.33	62.50	33.33
115	บ้านสันศรี	สันทราย	6	72.22	75.74	83.33	69.44	83.33
116	บ้านหนองไคร้	สันทราย	59	75.42	67.95	83.62	46.89	50.28
117	บ้านหนองมะจับ	สันทราย	7	45.24	52.30	61.90	40.48	33.33

ตารางที่ 69 (ต่อ)

ลำดับ ที่	ชื่อโรงเรียน	อำเภอ	จำนวน นักเรียน	สาระการเรียนรู้				
				การอ่าน	การเขียน	การฟัง การดู	หลักการใช้ ภาษา	วรรณคดี
				คะแนนเฉลี่ยระดับประเทศ				
				59.61	62.51	76.21	47.10	42.01
118	บ้านหนองหาร	สันทราย	7	71.43	67.47	90.48	61.90	47.62
119	บ้านหลักปิ่น	สันทราย	15	75.56	76.58	82.22	58.89	66.67
120	บ้านห้วยเกียง	สันทราย	32	58.85	60.46	66.67	43.23	35.42
121	บ้านหัวฝาย	สันทราย	5	83.33	75.89	100.00	50.00	53.33
122	วัดแม่แก้ดน้อย	สันทราย	37	62.16	64.07	74.77	40.09	47.75
123	วัดสันคะยอม	สันทราย	10	75.00	78.39	86.67	51.67	76.67
124	วัดสันทรายมูล	สันทราย	13	61.54	76.17	76.92	53.85	53.85
125	สันทรายหลวง	สันทราย	104	66.67	71.57	83.97	49.84	38.78

จากตารางที่ 69 แสดงผลการเปรียบเทียบค่าเฉลี่ยระดับประเทศและระดับโรงเรียนการทดสอบทางการศึกษา ระดับชาติขั้นพื้นฐานชั้นประถมศึกษาปีที่ 6 ปีการศึกษา 2566 กลุ่มสาระการเรียนรู้ภาษาไทย แยกตามสาระการเรียนรู้ พบว่า

การอ่าน มีโรงเรียนในสังกัดจำนวน 125 โรงเรียน มีคะแนนเฉลี่ยสูงกว่าคะแนนเฉลี่ยระดับประเทศ จำนวน 64 โรงเรียน คิดเป็นร้อยละ 51.20

การเขียน มีโรงเรียนในสังกัดจำนวน 125 โรงเรียน มีคะแนนเฉลี่ยสูงกว่าคะแนนเฉลี่ยระดับประเทศ จำนวน 72 โรงเรียน คิดเป็นร้อยละ 57.60

การฟัง การดู และการพูด มีโรงเรียนในสังกัดจำนวน 125 โรงเรียน มีคะแนนเฉลี่ยสูงกว่าคะแนนเฉลี่ยระดับประเทศ จำนวน 63 โรงเรียน คิดเป็นร้อยละ 50.40

หลักการใช้ภาษาไทย มีโรงเรียนในสังกัดจำนวน 125 โรงเรียน มีคะแนนเฉลี่ยสูงกว่าคะแนนเฉลี่ยระดับประเทศ จำนวน 54 โรงเรียน คิดเป็นร้อยละ 43.20

วรรณคดีและวรรณกรรม มีโรงเรียนในสังกัดจำนวน 125 โรงเรียน มีคะแนนเฉลี่ยสูงกว่าคะแนนเฉลี่ยระดับประเทศ จำนวน 62 โรงเรียน คิดเป็นร้อยละ 49.60

ตารางที่ 70 ผลการเปรียบเทียบค่าเฉลี่ยระดับประเทศและระดับโรงเรียนการทดสอบทางการศึกษา
ระดับชาติขั้นพื้นฐานชั้นประถมศึกษาปีที่ 6 ปีการศึกษา 2566 กลุ่มสาระการเรียนรู้
ภาษาไทย แยกตามมาตรฐานการเรียนรู้

ลำดับ ที่	ชื่อโรงเรียน	อำเภอ	จำนวน นักเรียน	มาตรฐานการเรียนรู้				
				ท 1.1	ท 2.1	ท 3.1	ท 4.1	ท 5.1
				คะแนนเฉลี่ยระดับประเทศ				
				59.61	62.51	76.21	47.10	42.01
1	ชุมชนบ้านโป่ง	พริ้ว	8	54.17	56.03	66.67	41.67	25.00
2	ชุมชนสหกรณ์นิคมวิทยา	พริ้ว	12	56.94	69.94	80.56	55.56	50.00
3	บ้านขุนแจ้	พริ้ว	2	66.67	62.05	66.67	33.33	33.33
4	บ้านแจ่งกู๋เรือง	พริ้ว	129	66.41	72.80	82.69	52.33	50.13
5	บ้านตันรุง	พริ้ว	13	41.03	55.77	69.23	44.87	28.21
6	บ้านท่ามะเกี๋ยง	พริ้ว	3	50.00	61.61	88.89	55.56	55.56
7	บ้านนาบุญไหล่งขอด	พริ้ว	17	48.04	62.87	70.59	43.14	33.33
8	บ้านป่าตุ้ม	พริ้ว	11	50.00	51.79	63.64	36.36	36.36
9	บ้านป่าไหนด	พริ้ว	2	91.67	88.84	83.33	83.33	83.33
10	บ้านแม่ปิ้ง	พริ้ว	7	64.29	78.06	95.24	59.52	52.38
11	บ้านแม่ป่าคี่	พริ้ว	9	46.30	46.92	48.15	33.33	37.04
12	บ้านแม่เหียะ	พริ้ว	17	61.76	62.87	76.47	36.27	33.33
13	บ้านสันกลาง	พริ้ว	5	66.67	77.14	86.67	56.67	33.33
14	บ้านสันปง	พริ้ว	2	83.33	81.70	100.00	58.33	33.33
15	บ้านหนองปิด	พริ้ว	7	71.43	56.25	61.90	35.71	23.81
16	บ้านหลวง	พริ้ว	3	77.78	77.68	88.89	66.67	77.78
17	บ้านห้วยบง	พริ้ว	7	57.14	67.60	80.95	59.52	71.43
18	ประชาสามัคคีวิทยา	พริ้ว	6	69.44	61.98	72.22	41.67	16.67
19	ประดู่วิทยา	พริ้ว	5	76.67	85.36	100.00	60.00	46.67
20	พริ้วบูรพา	พริ้ว	11	56.06	62.01	75.76	37.88	45.45
21	สหกรณ์ตำริ	พริ้ว	7	66.67	71.56	80.95	42.86	47.62
22	ชุมชนวัดซ่อแล	แม่แตง	21	64.29	69.52	76.19	42.06	42.86

ตารางที่ 70 (ต่อ)

ลำดับ ที่	ชื่อโรงเรียน	อำเภอ	จำนวน นักเรียน	มาตรฐานการเรียนรู้				
				ท 1.1	ท 2.1	ท 3.1	ท 4.1	ท 5.1
				คะแนนเฉลี่ยระดับประเทศ				
				59.61	62.51	76.21	47.10	42.01
23	บ้านกำยน้อย	แม่แตง	3	66.67	56.55	77.78	61.11	22.22
24	บ้านทับเตือ	แม่แตง	10	35.00	47.77	73.33	36.67	33.33
25	บ้านบวกหมื้อ	แม่แตง	10	70.00	70.89	76.67	41.67	53.33
26	บ้านปาง	แม่แตง	11	48.48	62.91	69.70	45.45	45.45
27	บ้านปางกว้าง	แม่แตง	6	50.00	60.42	72.22	38.89	22.22
28	บ้านปางไม้แดง	แม่แตง	9	59.26	54.07	70.37	40.74	33.33
29	บ้านปางห้วยตาด	แม่แตง	13	50.00	55.49	66.67	43.59	41.03
30	บ้านปางฮ้าง	แม่แตง	4	62.50	71.88	66.67	58.33	66.67
31	บ้านเป่าวิทยาคาร	แม่แตง	12	47.22	47.92	72.22	23.61	25.00
32	บ้านผาหมอน	แม่แตง	4	12.50	50.45	75.00	25.00	25.00
33	บ้านผึ้ง	แม่แตง	12	65.28	62.50	75.00	44.44	41.67
34	บ้านเมืองกึด	แม่แตง	29	50.57	55.11	73.56	44.83	37.93
35	บ้านแม่ไคร้	แม่แตง	8	39.58	50.45	58.33	43.75	29.17
36	บ้านแม่ตะมาน	แม่แตง	17	59.80	52.18	78.43	38.24	19.61
37	บ้านแม่แมม	แม่แตง	3	38.89	36.16	66.67	16.67	33.33
38	บ้านแม่เลา	แม่แตง	1	33.33	74.11	66.67	33.33	66.67
39	บ้านแม่สะ	แม่แตง	6	47.22	59.23	55.56	41.67	33.33
40	ป่าจี้วังแดงวิทยา	แม่แตง	21	57.94	64.07	69.84	50.00	33.33
41	ป่าแป้ววิทยา	แม่แตง	11	53.03	67.61	69.70	51.52	42.42
42	ภูตินวิทยา	แม่แตง	1	66.67	69.64	100.00	66.67	100.00
43	ร่ำเปิงวิทยา	แม่แตง	34	57.84	65.52	72.55	46.08	47.06
44	วัดท่าข้าม	แม่แตง	10	66.67	76.79	93.33	36.67	43.33
45	วัดทุ่งหลวง	แม่แตง	15	70.00	77.08	84.44	65.56	73.33
46	วัดนาเม็ง	แม่แตง	8	62.50	69.64	79.17	31.25	45.83

ตารางที่ 70 (ต่อ)

ลำดับ ที่	ชื่อโรงเรียน	อำเภอ	จำนวน นักเรียน	มาตรฐานการเรียนรู้				
				ท 1.1	ท 2.1	ท 3.1	ท 4.1	ท 5.1
				คะแนนเฉลี่ยระดับประเทศ				
				59.61	62.51	76.21	47.10	42.01
47	วัดบ้านเหล่า	แม่แตง	16	48.96	62.22	66.67	42.71	33.33
48	วัดปางมะกาลัย	แม่แตง	4	58.33	74.11	83.33	50.00	50.00
49	วัดแม่กะ	แม่แตง	10	80.00	78.04	90.00	80.00	73.33
50	วัดหนองออน	แม่แตง	5	70.00	67.86	93.33	43.33	40.00
51	วัดห้วยไร่	แม่แตง	11	45.45	56.90	60.61	42.42	42.42
52	สบเปิงวิทยา	แม่แตง	13	70.51	64.63	84.62	58.97	41.03
53	สันป่ายางวิทยาคาร	แม่แตง	14	52.38	60.78	76.19	39.29	35.71
54	สันป่าสักวิทยา	แม่แตง	86	69.38	72.99	82.95	46.71	46.12
55	สันมหาพนวิทยา	แม่แตง	26	52.56	57.86	74.36	44.87	37.18
56	เจ้าพ่อหลวงอุปถัมภ์ 7	แม่ริม	11	68.18	69.89	78.79	37.88	66.67
57	เจ้าแม่หลวงอุปถัมภ์ 2	แม่ริม	17	47.06	57.30	62.75	36.27	29.41
58	บ้านกองแหะ	แม่ริม	3	66.67	61.31	66.67	33.33	55.56
59	บ้านกาดฮาว	แม่ริม	8	52.08	63.73	66.67	50.00	41.67
60	บ้านต้นผึ้ง	แม่ริม	18	65.74	58.18	77.78	45.37	33.33
61	บ้านทุ่งโป่ง	แม่ริม	14	73.81	76.66	78.57	38.10	59.52
62	บ้านน้ำริน	แม่ริม	6	77.78	72.02	83.33	58.33	72.22
63	บ้านบวกจั่น	แม่ริม	7	57.14	66.71	80.95	47.62	28.57
64	บ้านปางไฮ	แม่ริม	10	68.33	62.86	76.67	65.00	56.67
65	บ้านป่าตี้ว	แม่ริม	21	51.59	65.86	77.78	46.03	38.10
66	บ้านโป่งแยงนอก	แม่ริม	13	51.28	67.24	97.44	51.28	20.51
67	บ้านโป่งแยงใน	แม่ริม	20	63.33	72.37	76.67	48.33	56.67
68	บ้านพระนอน	แม่ริม	18	55.56	53.72	68.52	48.15	50.00
69	บ้านเมืองกะ	แม่ริม	9	74.07	61.11	88.89	42.59	62.96
70	บ้านแม่สา	แม่ริม	15	71.11	58.45	88.89	53.33	68.89

ตารางที่ 70 (ต่อ)

ลำดับ ที่	ชื่อโรงเรียน	อำเภอ	จำนวน นักเรียน	มาตรฐานการเรียนรู้				
				ท 1.1	ท 2.1	ท 3.1	ท 4.1	ท 5.1
				คะแนนเฉลี่ยระดับประเทศ				
				59.61	62.51	76.21	47.10	42.01
71	บ้านริมใต้	แมริม	95	70.70	77.46	80.70	55.44	65.96
72	บ้านสะลงนอก	แมริม	11	54.55	59.66	78.79	43.94	33.33
73	บ้านสันคะยอม	แมริม	8	58.33	75.33	75.00	47.92	41.67
74	บ้านหนองปลามัน	แมริม	23	55.07	54.74	71.01	44.20	37.68
75	มูลนิธิมิหนาราช 5	แมริม	9	59.26	61.11	70.37	51.85	40.74
76	วัดทรายมูล	แมริม	24	57.64	67.93	81.94	54.17	45.83
77	ชุมชนบ้านดง	สะเมิง	15	58.89	57.98	62.22	36.67	22.22
78	ชุมชนบ้านแม่สาบ	สะเมิง	7	57.14	54.34	71.43	35.71	33.33
79	ทรายทองราษฎร์อุทิศ	สะเมิง	7	66.67	71.94	95.24	59.52	42.86
80	บ้านกิวเสื่อ	สะเมิง	5	50.00	47.32	66.67	36.67	20.00
81	บ้านนาคู่	สะเมิง	5	70.00	61.96	86.67	56.67	66.67
82	บ้านบ่อแก้ว	สะเมิง	26	53.85	55.61	74.36	36.54	41.03
83	บ้านปางขุม	สะเมิง	10	61.67	45.80	63.33	30.00	40.00
84	บ้านป่าลาน	สะเมิง	11	59.09	63.96	75.76	33.33	30.30
85	บ้านแม่ชะปู	สะเมิง	18	50.93	48.26	70.37	40.74	18.52
86	บ้านแม่โต	สะเมิง	20	52.50	57.77	75.00	44.17	50.00
87	บ้านแม่ยางห้า	สะเมิง	20	58.33	70.80	93.33	56.67	48.33
88	บ้านแม่ลานคำ	สะเมิง	11	54.55	57.63	60.61	34.85	30.30
89	บ้านแม่แฉ	สะเมิง	6	38.89	49.85	66.67	38.89	11.11
90	บ้านห้วยน้ำจาง	สะเมิง	4	50.00	65.40	58.33	29.17	25.00
91	วัดจิวเต่า	สะเมิง	3	83.33	77.98	55.56	50.00	44.44
92	วัดบ้านป้อก	สะเมิง	5	80.00	75.71	93.33	63.33	53.33
93	วัดปางเต็ม	สะเมิง	9	64.81	72.22	81.48	44.44	48.15
94	วัดแม่เลย	สะเมิง	8	66.67	55.58	83.33	43.75	37.50

ตารางที่ 70 (ต่อ)

ลำดับ ที่	ชื่อโรงเรียน	อำเภอ	จำนวน นักเรียน	มาตรฐานการเรียนรู้				
				ท 1.1	ท 2.1	ท 3.1	ท 4.1	ท 5.1
				คะแนนเฉลี่ยระดับประเทศ				
				59.61	62.51	76.21	47.10	42.01
95	วัดยังเมิน	สะเมิง	12	43.06	64.88	75.00	38.89	38.89
96	รับปาพอร์ต	สะเมิง	15	54.44	45.42	68.89	35.56	31.11
97	ชลประทานเขื่อนฯ	สันทราย	31	41.40	40.41	55.91	32.26	29.03
98	บ้านเจดีย์แม่ครัว	สันทราย	52	62.82	67.99	82.05	51.28	51.28
99	บ้านท่าเกวียน	สันทราย	13	75.64	83.45	94.87	58.97	61.54
100	บ้านบวกเปา	สันทราย	5	90.00	81.43	100.00	66.67	73.33
101	บ้านป่าก้าง	สันทราย	7	64.29	63.27	76.19	38.10	28.57
102	บ้านป่าบาง	สันทราย	14	80.95	75.06	90.48	64.29	61.90
103	บ้านป่าเหมือด	สันทราย	21	54.76	66.58	82.54	42.06	47.62
104	บ้านโปง	สันทราย	19	47.37	65.37	71.93	34.21	47.37
105	บ้านโปง	สันทราย	9	55.56	46.83	62.96	29.63	40.74
106	บ้านเมืองขอน	สันทราย	2	91.67	79.02	66.67	66.67	33.33
107	บ้านแม่ใจ	สันทราย	53	66.67	61.56	79.25	45.60	38.36
108	บ้านแม่แต	สันทราย	9	66.67	66.96	74.07	53.70	40.74
109	บ้านแม่แฝก	สันทราย	12	55.56	60.79	66.67	51.39	47.22
110	บ้านแม่ฮ้อย	สันทราย	13	66.67	75.96	84.62	60.26	53.85
111	บ้านร่มหลวง	สันทราย	16	54.17	64.96	79.17	37.50	25.00
112	บ้านศรีงาม	สันทราย	5	83.33	86.25	86.67	56.67	26.67
113	บ้านศรีบุญเรือง	สันทราย	21	54.76	54.08	63.49	44.44	42.86
114	บ้านสันพระเนตร	สันทราย	4	75.00	79.69	83.33	62.50	33.33
115	บ้านสันศรี	สันทราย	6	72.22	75.74	83.33	69.44	83.33
116	บ้านหนองไคร้	สันทราย	59	75.42	67.95	83.62	46.89	50.28
117	บ้านหนองมะจับ	สันทราย	7	45.24	52.30	61.90	40.48	33.33
118	บ้านหนองหาร	สันทราย	7	71.43	67.47	90.48	61.90	47.62

ตารางที่ 70 (ต่อ)

ลำดับ ที่	ชื่อโรงเรียน	อำเภอ	จำนวน นักเรียน	มาตรฐานการเรียนรู้				
				ท 1.1	ท 2.1	ท 3.1	ท 4.1	ท 5.1
				คะแนนเฉลี่ยระดับประเทศ				
				59.61	62.51	76.21	47.10	42.01
119	บ้านหลักปิ่น	สันทราย	15	75.56	76.58	82.22	58.89	66.67
120	บ้านห้วยเกี๋ยง	สันทราย	32	58.85	60.46	66.67	43.23	35.42
121	บ้านหัวฝาย	สันทราย	5	83.33	75.89	100.00	50.00	53.33
122	วัดแม่แก้ดน้อย	สันทราย	37	62.16	64.07	74.77	40.09	47.75
123	วัดสันคะยอม	สันทราย	10	75.00	78.39	86.67	51.67	76.67
124	วัดสันทรายมูล	สันทราย	13	61.54	76.17	76.92	53.85	53.85
125	สันทรายหลวง	สันทราย	104	66.67	71.57	83.97	49.84	38.78

จากตารางที่ 70 แสดงผลการเปรียบเทียบค่าเฉลี่ยระดับประเทศและระดับโรงเรียนการทดสอบทางการศึกษา ระดับชาติขั้นพื้นฐานชั้นประถมศึกษาปีที่ 6 ปีการศึกษา 2566 กลุ่มสาระการเรียนรู้ภาษาไทย แยกตามมาตรฐานการเรียนรู้ พบว่า

มาตรฐาน ท 1.1 มีโรงเรียนในสังกัดจำนวน 125 โรงเรียน มีคะแนนเฉลี่ยสูงกว่าคะแนนเฉลี่ยระดับประเทศ จำนวน 64 โรงเรียน คิดเป็นร้อยละ 51.20

มาตรฐาน ท 2.1 มีโรงเรียนในสังกัดจำนวน 125 โรงเรียน มีคะแนนเฉลี่ยสูงกว่าคะแนนเฉลี่ยระดับประเทศ จำนวน 72 โรงเรียน คิดเป็นร้อยละ 57.60

มาตรฐาน ท 3.1 มีโรงเรียนในสังกัดจำนวน 125 โรงเรียน มีคะแนนเฉลี่ยสูงกว่าคะแนนเฉลี่ยระดับประเทศ จำนวน 63 โรงเรียน คิดเป็นร้อยละ 50.40

มาตรฐาน ท 4.1 มีโรงเรียนในสังกัดจำนวน 125 โรงเรียน มีคะแนนเฉลี่ยสูงกว่าคะแนนเฉลี่ยระดับประเทศ จำนวน 54 โรงเรียน คิดเป็นร้อยละ 43.20

มาตรฐาน ท 5.1 มีโรงเรียนในสังกัดจำนวน 125 โรงเรียน มีคะแนนเฉลี่ยสูงกว่าคะแนนเฉลี่ยระดับประเทศ จำนวน 62 โรงเรียน คิดเป็นร้อยละ 49.60

ตารางที่ 71 ผลการเปรียบเทียบค่าเฉลี่ยระดับประเทศและระดับโรงเรียนการทดสอบทางการศึกษา
ระดับชาติขั้นพื้นฐานชั้นประถมศึกษาปีที่ 6 ปีการศึกษา 2566 กลุ่มสาระการเรียนรู้
คณิตศาสตร์ แยกตามสาระการเรียนรู้

ลำดับ ที่	ชื่อโรงเรียน	อำเภอ	จำนวน นักเรียน	สาระการเรียนรู้		
				จำนวนและ พิชคณิต	การวัดและ เรขาคณิต	สถิติและ ความน่าจะเป็น
				คะแนนเฉลี่ยระดับประเทศ		
				33.14	27.72	25.58
1	ชุมชนบ้านโป่ง	พริ้ว	8	17.38	16.40	23.85
2	ชุมชนสหกรณ์นิคมวิทยา	พริ้ว	12	33.82	43.87	28.98
3	บ้านขุนแจ้	พริ้ว	2	27.81	24.61	0.00
4	บ้านแจ่งกู่เรือ	พริ้ว	129	33.80	32.43	33.12
5	บ้านต้นรุ้ง	พริ้ว	13	22.46	27.76	14.68
6	บ้านท่ามะเกี๋ยง	พริ้ว	3	18.54	10.94	33.33
7	บ้านนาบุญไหล่งขอด	พริ้ว	17	25.43	27.02	28.60
8	บ้านป่าดุ่ม	พริ้ว	11	31.72	25.35	17.76
9	บ้านป่าไหนด	พริ้ว	2	48.66	24.61	23.85
10	บ้านแม่ปิ้ง	พริ้ว	7	23.83	9.37	42.20
11	บ้านแม่ป่าคี	พริ้ว	9	27.81	25.52	37.10
12	บ้านแม่เหียะ	พริ้ว	17	22.08	23.25	14.03
13	บ้านสันกลาง	พริ้ว	5	44.76	49.21	38.17
14	บ้านสันปง	พริ้ว	2	41.71	24.61	0.00
15	บ้านหนองปิด	พริ้ว	7	33.96	23.43	27.26
16	บ้านหลวง	พริ้ว	3	46.35	27.34	31.80
17	บ้านห้วยบง	พริ้ว	7	39.92	49.44	42.86
18	ประชาสามัคคีวิทยา	พริ้ว	6	34.98	32.81	24.62
19	ประดู่วิทยา	พริ้ว	5	39.20	39.37	40.00
20	พริ้วบูรพา	พริ้ว	11	31.60	17.90	18.18
21	สหกรณ์ตำริ	พริ้ว	7	29.79	28.12	34.08
22	ชุมชนวัดซ้อแล	แม่แตง	21	31.84	31.25	18.17

ตารางที่ 71 (ต่อ)

ลำดับ ที่	ชื่อโรงเรียน	อำเภอ	จำนวน นักเรียน	สาระการเรียนรู้		
				จำนวนและ พีชคณิต	การวัดและ เรขาคณิต	สถิติและ ความน่าจะเป็น
				คะแนนเฉลี่ยระดับประเทศ		
				33.14	27.72	25.58
23	บ้านกายน้อย	แม่แตง	3	27.81	10.94	0.00
24	บ้านทับเตือ	แม่แตง	10	19.47	18.04	14.77
25	บ้านบวกหม้อ	แม่แตง	10	30.59	18.04	4.77
26	บ้านปาง	แม่แตง	11	30.46	28.48	31.19
27	บ้านปางกว้าง	แม่แตง	6	41.71	27.34	32.57
28	บ้านปางไม้แดง	แม่แตง	9	34.14	25.52	21.71
29	บ้านปางห้วยตาด	แม่แตง	13	27.81	17.67	18.35
30	บ้านปางฮ่าง	แม่แตง	4	45.19	20.50	0.00
31	บ้านเป่าวิทยาคาร	แม่แตง	12	28.97	27.34	19.88
32	บ้านผาหมอน	แม่แตง	4	24.33	16.40	11.93
33	บ้านผึ้ง	แม่แตง	12	33.60	30.21	20.26
34	บ้านเมืองกีด	แม่แตง	29	24.54	19.80	10.19
35	บ้านแม่ไคร้	แม่แตง	8	31.28	20.50	23.85
36	บ้านแม่ตะมาน	แม่แตง	17	30.26	26.05	28.87
37	บ้านแม่แมม	แม่แตง	3	13.90	16.40	15.90
38	บ้านแม่เลา	แม่แตง	1	27.81	0.00	0.00
39	บ้านแม่สะ	แม่แตง	6	27.81	27.87	40.52
40	ป่าจี้วังแดงวิทยา	แม่แตง	21	23.83	39.99	26.08
41	ป่าแป้ววิทยา	แม่แตง	11	39.55	37.42	27.27
42	ภูตินวิทยา	แม่แตง	1	27.81	0.00	100.00
43	ร่ำเปิงวิทยา	แม่แตง	34	25.88	31.84	22.99
44	วัดท่าข้าม	แม่แตง	10	36.42	36.09	38.62
45	วัดทุ่งหลวง	แม่แตง	15	51.78	32.13	45.75
46	วัดนาเม็ง	แม่แตง	8	24.33	30.76	11.93

ตารางที่ 71 (ต่อ)

ลำดับ ที่	ชื่อโรงเรียน	อำเภอ	จำนวน นักเรียน	สาระการเรียนรู้		
				จำนวนและ พีชคณิต	การวัดและ เรขาคณิต	สถิติและ ความน่าจะเป็น
				คะแนนเฉลี่ยระดับประเทศ		
				33.14	27.72	25.58
47	วัดบ้านเหล่า	แม่แตง	16	21.72	22.56	14.91
48	วัดปางมะกาลัย	แม่แตง	4	24.33	32.81	11.93
49	วัดแม่กะ	แม่แตง	10	53.50	32.81	40.00
50	วัดหนองออน	แม่แตง	5	27.81	26.25	9.54
51	วัดห้วยไร่	แม่แตง	11	30.58	19.39	26.02
52	สบเปิงวิทยา	แม่แตง	13	34.64	36.84	30.06
53	สันป่ายางวิทยาคาร	แม่แตง	14	22.84	30.46	13.63
54	สันป่าสักวิทยา	แม่แตง	86	32.15	24.87	26.00
55	สันมหาพนวิทยา	แม่แตง	26	24.06	19.56	22.19
56	เจ้าพ่อหลวงอุปถัมภ์ 7	แม่ริม	11	42.32	46.23	22.52
57	เจ้าแม่หลวงอุปถัมภ์ 2	แม่ริม	17	31.16	32.81	16.84
58	บ้านกองแหะ	แม่ริม	3	23.17	32.81	0.00
59	บ้านกาดฮาว	แม่ริม	8	26.07	20.50	23.85
60	บ้านต้นผึ้ง	แม่ริม	18	31.05	27.34	13.25
61	บ้านทุ่งโป่ง	แม่ริม	14	27.90	23.43	24.18
62	บ้านน้ำริน	แม่ริม	6	37.30	49.21	32.57
63	บ้านบวกจั่น	แม่ริม	7	26.01	23.43	42.86
64	บ้านปางไฮ	แม่ริม	10	46.15	33.12	29.08
65	บ้านป่าดิว	แม่ริม	21	27.87	26.56	24.99
66	บ้านโป่งแยงนอก	แม่ริม	13	38.81	30.28	27.10
67	บ้านโป่งแยงใน	แม่ริม	20	27.25	25.43	19.54
68	บ้านพระนอน	แม่ริม	18	23.95	30.07	21.46
69	บ้านเมืองกะ	แม่ริม	9	26.41	23.69	5.30
70	บ้านแม่สา	แม่ริม	15	29.66	45.15	20.00

ตารางที่ 71 (ต่อ)

ลำดับ ที่	ชื่อโรงเรียน	อำเภอ	จำนวน นักเรียน	สาระการเรียนรู้		
				จำนวนและ พีชคณิต	การวัดและ เรขาคณิต	สถิติและ ความน่าจะเป็น
				คะแนนเฉลี่ยระดับประเทศ		
				33.14	27.72	25.58
71	บ้านริมใต้	แม่ริม	95	40.12	29.21	28.08
72	บ้านสะลงนอก	แม่ริม	11	25.28	31.46	17.76
73	บ้านสันคะยอม	แม่ริม	8	24.33	20.50	11.93
74	บ้านหนองปลามัน	แม่ริม	23	31.00	25.68	36.06
75	มูลนิธิธมหาราช 5	แม่ริม	9	24.72	25.52	27.01
76	วัดทรายมูล	แม่ริม	24	31.62	30.82	26.61
77	ชุมชนบ้านดง	สะเมิง	15	32.53	22.97	13.03
78	ชุมชนบ้านแม่สาบ	สะเมิง	7	28.00	23.43	27.26
79	ทรายทองราษฎร์อุทิศ	สะเมิง	7	56.38	26.00	27.92
80	บ้านกิวเสื่อ	สะเมิง	5	38.93	16.40	10.46
81	บ้านนาคู่	สะเมิง	5	25.03	29.53	9.54
82	บ้านบ่อแก้ว	สะเมิง	26	28.88	27.76	13.20
83	บ้านปางขุม	สะเมิง	10	34.76	28.04	14.77
84	บ้านป่าลาน	สะเมิง	11	32.98	29.83	26.02
85	บ้านแม่ชะปู	สะเมิง	18	23.95	28.25	5.30
86	บ้านแม่โต	สะเมิง	20	31.42	29.61	26.93
87	บ้านแม่ยางห้า	สะเมิง	20	35.03	28.71	21.93
88	บ้านแม่ลานคำ	สะเมิง	11	29.19	22.37	31.19
89	บ้านแม่แฉ	สะเมิง	6	16.22	27.60	7.95
90	บ้านห้วยน้ำจาง	สะเมิง	4	24.33	24.61	0.00
91	วัดจิวเต่า	สะเมิง	3	61.59	43.74	50.76
92	วัดบ้านป้อก	สะเมิง	5	33.37	22.97	28.62
93	วัดปางเต็ม	สะเมิง	9	31.05	36.45	22.22
94	วัดแม่เลย	สะเมิง	8	27.81	28.71	23.85

ตารางที่ 71 (ต่อ)

ลำดับ ที่	ชื่อโรงเรียน	อำเภอ	จำนวน นักเรียน	สาระการเรียนรู้		
				จำนวนและ พีชคณิต	การวัดและ เรขาคณิต	สถิติและ ความน่าจะเป็น
				คะแนนเฉลี่ยระดับประเทศ		
				33.14	27.72	25.58
95	วัดยั้งเมิน	สะเมิง	12	26.65	10.94	15.90
96	รับปาปอร์ต	สะเมิง	15	30.59	32.81	15.90
97	ชลประทานเขื่อนแม่กวางฯ	สันทราย	31	23.32	21.70	4.62
98	บ้านเจดีย์แม่ครัว	สันทราย	52	33.02	34.42	22.55
99	บ้านท่าเกวียน	สันทราย	13	34.64	40.38	58.22
100	บ้านบวกเปา	สันทราย	5	41.98	29.53	28.62
101	บ้านป่าก้าง	สันทราย	7	33.77	23.43	27.26
102	บ้านป่าบาง	สันทราย	14	43.18	37.72	24.18
103	บ้านป่าเหมือด	สันทราย	21	32.57	29.68	25.21
104	บ้านโป่ง	สันทราย	19	32.93	24.17	20.57
105	บ้านโป่ง	สันทราย	9	20.08	25.52	16.41
106	บ้านเมืองขอนแก่น	สันทราย	2	34.76	16.40	0.00
107	บ้านแม่ใจ	สันทราย	53	31.06	24.48	11.70
108	บ้านแม่แต	สันทราย	9	27.81	23.69	31.80
109	บ้านแม่แฝก	สันทราย	12	37.19	26.10	28.21
110	บ้านแม่ฮ้อย	สันทราย	13	25.67	40.38	42.13
111	บ้านร่มหลวง	สันทราย	16	20.07	26.66	26.83
112	บ้านศรีงาม	สันทราย	5	50.05	36.09	29.54
113	บ้านศรีบุญเรือง	สันทราย	21	21.91	23.43	20.66
114	บ้านสันพระเนตร	สันทราย	4	63.57	36.91	51.15
115	บ้านสันศรี	สันทราย	6	44.25	27.34	15.90
116	บ้านหนองไคร้	สันทราย	59	35.10	30.05	18.99
117	บ้านหนองมะจับ	สันทราย	7	15.89	21.09	34.08
118	บ้านหนองหาร	สันทราย	7	29.79	18.75	34.08

ตารางที่ 71 (ต่อ)

ลำดับ ที่	ชื่อโรงเรียน	อำเภอ	จำนวน นักเรียน	สาระการเรียนรู้		
				จำนวนและ พีชคณิต	การวัดและ เรขาคณิต	สถิติและ ความน่าจะเป็น
				คะแนนเฉลี่ยระดับประเทศ		
				33.14	27.72	25.58
119	บ้านหลักปิ่น	สันทราย	15	34.74	26.25	32.72
120	บ้านห้วยเกียง	สันทราย	32	22.20	21.53	14.91
121	บ้านหัวฝาย	สันทราย	5	45.03	32.81	29.54
122	วัดแม่แก้ดน้อย	สันทราย	37	22.55	23.54	16.89
123	วัดสันคะยอม	สันทราย	10	41.71	24.61	4.77
124	วัดสันทรายมูล	สันทราย	13	31.22	35.57	38.11
125	สันทรายหลวง	สันทราย	104	31.41	23.23	23.75

จากตารางที่ 71 แสดงผลการเปรียบเทียบค่าเฉลี่ยระดับประเทศและระดับโรงเรียนการทดสอบทางการศึกษา ระดับชาติขั้นพื้นฐานชั้นประถมศึกษาปีที่ 6 ปีการศึกษา 2566 กลุ่มสาระการเรียนรู้คณิตศาสตร์ แยกตามสาระการเรียนรู้ พบว่า

จำนวนและพีชคณิต มีโรงเรียนในสังกัดจำนวน 125 โรงเรียน มีคะแนนเฉลี่ยสูงกว่าคะแนนเฉลี่ยระดับประเทศ จำนวน 44 โรงเรียน คิดเป็นร้อยละ 35.20

การวัดและเรขาคณิต มีโรงเรียนในสังกัดจำนวน 125 โรงเรียน มีคะแนนเฉลี่ยสูงกว่าคะแนนเฉลี่ยระดับประเทศ จำนวน 56 โรงเรียน คิดเป็นร้อยละ 44.80

สถิติและความน่าจะเป็น มีโรงเรียนในสังกัดจำนวน 125 โรงเรียน มีคะแนนเฉลี่ยสูงกว่าคะแนนเฉลี่ยระดับประเทศ จำนวน 53 โรงเรียน คิดเป็นร้อยละ 42.40

ตารางที่ 72 ผลการเปรียบเทียบค่าเฉลี่ยระดับประเทศและระดับโรงเรียนการทดสอบทางการศึกษา
ระดับชาติขั้นพื้นฐานชั้นประถมศึกษาปีที่ 6 ปีการศึกษา 2566 กลุ่มสาระการเรียนรู้
คณิตศาสตร์ แยกตามมาตรฐานการเรียนรู้

ลำดับ ที่	ชื่อโรงเรียน	อำเภอ	จำนวน นักเรียน	มาตรฐานการเรียนรู้				
				ค 1.1	ค 1.2	ค 2.1	ค 2.2	ค 3.1
				คะแนนเฉลี่ยระดับประเทศ				
				33.43	31.30	28.94	21.54	25.58
1	ชุมชนบ้านโป่ง	พริ้ว	8	16.15	25.00	17.17	12.50	23.85
2	ชุมชนสหกรณ์นิคมวิทยา	พริ้ว	12	32.56	41.67	44.31	41.67	28.98
3	บ้านขุนแจ้	พริ้ว	2	24.22	50.00	29.43	0.00	0.00
4	บ้านแจ่งกู่เรือ่ง	พริ้ว	129	35.13	25.58	33.93	24.81	33.12
5	บ้านต้นรุง	พริ้ว	13	21.12	30.77	30.19	15.38	14.68
6	บ้านท่ามะเกี๋ยง	พริ้ว	3	16.15	33.33	13.08	0.00	33.33
7	บ้านนาบุญไหล่งขอด	พริ้ว	17	25.74	23.53	28.86	17.65	28.60
8	บ้านป่าดุ่ม	พริ้ว	11	30.97	36.36	28.54	9.09	17.76
9	บ้านป่าไหนด	พริ้ว	2	48.45	50.00	19.62	50.00	23.85
10	บ้านแม่ปิ้ง	พริ้ว	7	27.68	0.00	11.21	0.00	42.20
11	บ้านแม่ป่าคี	พริ้ว	9	25.12	44.44	26.16	22.22	37.10
12	บ้านแม่เหียะ	พริ้ว	17	19.95	35.29	25.50	11.76	14.03
13	ชุมชนบ้านโป่ง	พริ้ว	8	16.15	25.00	17.17	12.50	23.85
14	ชุมชนสหกรณ์นิคมวิทยา	พริ้ว	12	32.56	41.67	44.31	41.67	28.98
15	บ้านขุนแจ้	พริ้ว	2	24.22	50.00	29.43	0.00	0.00
16	บ้านแจ่งกู่เรือ่ง	พริ้ว	129	35.13	25.58	33.93	24.81	33.12
17	บ้านต้นรุง	พริ้ว	13	21.12	30.77	30.19	15.38	14.68
18	บ้านท่ามะเกี๋ยง	พริ้ว	3	16.15	33.33	13.08	0.00	33.33
19	บ้านนาบุญไหล่งขอด	พริ้ว	17	25.74	23.53	28.86	17.65	28.60
20	บ้านป่าดุ่ม	พริ้ว	11	30.97	36.36	28.54	9.09	17.76
21	บ้านป่าไหนด	พริ้ว	2	48.45	50.00	19.62	50.00	23.85
22	บ้านแม่ปิ้ง	พริ้ว	7	27.68	0.00	11.21	0.00	42.20

ตารางที่ 72 (ต่อ)

ลำดับ ที่	ชื่อโรงเรียน	อำเภอ	จำนวน นักเรียน	มาตรฐานการเรียนรู้				
				ค 1.1	ค 1.2	ค 2.1	ค 2.2	ค 3.1
				คะแนนเฉลี่ยระดับประเทศ				
				33.43	31.30	28.94	21.54	25.58
23	บ้านสันกลาง	พร้าว	5	45.53	40.00	47.09	60.00	38.17
24	บ้านสันปง	พร้าว	2	40.37	50.00	29.43	0.00	0.00
25	บ้านหนองปิด	พร้าว	7	37.13	14.29	25.23	14.29	27.26
26	บ้านหลวง	พร้าว	3	53.83	0.00	32.70	0.00	31.80
27	บ้านห้วยบง	พร้าว	7	39.44	42.86	50.73	42.86	42.86
28	ประชาสามัคคีวิทยา	พร้าว	6	35.25	33.33	32.70	33.33	24.62
29	ประดู่วิทยา	พร้าว	5	45.53	0.00	39.25	40.00	40.00
30	พร้าวบูรพา	พร้าว	11	32.30	27.27	21.41	0.00	18.18
31	สหกรณ์ดำริ	พร้าว	7	32.30	14.29	33.64	0.00	34.08
32	ชุมชนวัดซ้อแล	แม่แตง	21	30.07	42.86	29.90	38.10	18.17
33	บ้านกายน้อย	แม่แตง	3	26.92	33.33	13.08	0.00	0.00
34	บ้านทับเตือ	แม่แตง	10	12.92	60.00	19.62	10.00	14.77
35	บ้านบวกหม้อ	แม่แตง	10	27.45	50.00	11.77	50.00	4.77
36	บ้านปง	แม่แตง	11	29.50	36.36	34.07	0.00	31.19
37	บ้านปางกว้าง	แม่แตง	6	40.37	50.00	29.43	16.67	32.57
38	บ้านปางไม้แดง	แม่แตง	9	32.47	44.44	30.52	0.00	21.71
39	บ้านปางห้วยตาด	แม่แตง	13	26.09	38.46	19.62	7.69	18.35
40	บ้านปางฮ้าง	แม่แตง	4	48.45	25.00	24.53	0.00	0.00
41	บ้านเป่าวิทยาคาร	แม่แตง	12	28.26	33.33	21.26	58.33	19.88
42	บ้านผาหมอน	แม่แตง	4	24.22	25.00	14.72	25.00	11.93
43	บ้านผึ้ง	แม่แตง	12	34.99	25.00	31.23	25.00	20.26
44	บ้านเมืองกีด	แม่แตง	29	22.94	34.48	22.33	6.90	10.19
45	บ้านแม่ไคร้	แม่แตง	8	28.26	50.00	19.62	25.00	23.85
46	บ้านแม่ตะมาน	แม่แตง	17	31.35	23.53	27.70	17.65	28.87

ตารางที่ 72 (ต่อ)

ลำดับ ที่	ชื่อโรงเรียน	อำเภอ	จำนวน นักเรียน	มาตรฐานการเรียนรู้				
				ค 1.1	ค 1.2	ค 2.1	ค 2.2	ค 3.1
				คะแนนเฉลี่ยระดับประเทศ				
				33.43	31.30	28.94	21.54	25.58
47	วัดบ้านเหล่า	แม่แตง	16	19.18	37.50	24.53	12.50	14.91
48	วัดปางมะกาลัย	แม่แตง	4	28.26	0.00	39.25	0.00	11.93
49	วัดแม่กะ	แม่แตง	10	55.68	40.00	35.32	20.00	40.00
50	วัดหนองออน	แม่แตง	5	25.84	40.00	27.47	20.00	9.54
51	วัดห้วยไร่	แม่แตง	11	32.58	18.18	19.62	18.18	26.02
52	สบเปิงวิทยา	แม่แตง	13	35.26	30.77	36.52	38.46	30.06
53	สันป่ายางวิทยาคาร	แม่แตง	14	23.07	21.43	30.84	28.57	13.63
54	สันป่าสักวิทยา	แม่แตง	86	33.96	20.93	27.47	11.63	26.00
55	สันมหาพนวิทยา	แม่แตง	26	21.74	38.46	18.11	26.92	22.19
56	เจ้าพ่อหลวงอุปถัมภ์ 7	แม่ริม	11	41.81	45.45	42.81	63.64	22.52
57	เจ้าแม่หลวงอุปถัมภ์ 2	แม่ริม	17	33.34	17.65	30.01	47.06	16.84
58	บ้านกองแหะ	แม่ริม	3	21.53	33.33	39.25	0.00	0.00
59	บ้านกาดฮาว	แม่ริม	8	22.20	50.00	22.08	12.50	23.85
60	บ้านต้นผึ้ง	แม่ริม	18	30.68	33.33	32.70	0.00	13.25
61	บ้านทุ่งโป่ง	แม่ริม	14	25.49	42.86	22.43	28.57	24.18
62	บ้านน้ำริน	แม่ริม	6	37.94	33.33	55.60	16.67	32.57
63	บ้านบวกจั่น	แม่ริม	7	25.60	28.57	28.03	0.00	42.86
64	บ้านปางไฮ	แม่ริม	10	48.76	30.00	35.70	20.00	29.08
65	บ้านป่าตี้ว	แม่ริม	21	28.53	23.81	28.03	19.05	24.99
66	บ้านโป่งแยงนอก	แม่ริม	13	38.87	38.46	33.21	15.38	27.10
67	บ้านโป่งแยงใน	แม่ริม	20	28.42	20.00	24.53	30.00	19.54
68	บ้านพระนอน	แม่ริม	18	24.22	22.22	32.70	16.67	21.46
69	บ้านเมืองกะ	แม่ริม	9	27.09	22.22	28.34	0.00	5.30
70	บ้านแม่สา	แม่ริม	15	31.22	20.00	42.24	60.00	20.00

ตารางที่ 72 (ต่อ)

ลำดับ ที่	ชื่อโรงเรียน	อำเภอ	จำนวน นักเรียน	มาตรฐานการเรียนรู้				
				ค 1.1	ค 1.2	ค 2.1	ค 2.2	ค 3.1
				คะแนนเฉลี่ยระดับประเทศ				
				33.43	31.30	28.94	21.54	25.58
71	บ้านริมใต้	แมริม	95	41.33	32.63	27.72	36.84	28.08
72	บ้านสะลงนอก	แมริม	11	26.43	18.18	32.28	27.27	17.76
73	บ้านสันคะยอม	แมริม	8	28.26	0.00	24.53	0.00	11.93
74	บ้านหนองปลาหมัน	แมริม	23	28.99	43.48	27.30	17.39	36.06
75	มูลนิธิมิหนาราช 5	แมริม	9	19.74	55.56	26.16	22.22	27.01
76	วัดทรายมูล	แมริม	24	33.36	20.83	30.33	33.33	26.61
77	ชุมชนบ้านดง	สะเมิง	15	29.17	53.33	24.86	13.33	13.03
78	ชุมชนบ้านแม่สาบ	สะเมิง	7	27.91	28.57	28.03	0.00	27.26
79	ทรายทองราษฎร์อุทิศ	สะเมิง	7	60.87	28.57	31.11	0.00	27.92
80	บ้านกิวเสื่อ	สะเมิง	5	38.76	40.00	19.62	0.00	10.46
81	บ้านนาคู่	สะเมิง	5	25.84	20.00	27.47	40.00	9.54
82	บ้านบ่อแก้ว	สะเมิง	26	28.57	30.77	26.42	34.62	13.20
83	บ้านปางขุม	สะเมิง	10	29.07	70.00	27.66	30.00	14.77
84	บ้านป่าลาน	สะเมิง	11	30.97	45.45	35.68	0.00	26.02
85	บ้านแม่ชะปู	สะเมิง	18	23.33	27.78	28.34	27.78	5.30
86	บ้านแม่โต	สะเมิง	20	32.45	25.00	32.47	15.00	26.93
87	บ้านแม่ยางห้า	สะเมิง	20	35.03	35.00	33.36	5.00	21.93
88	บ้านแม่ลานคำ	สะเมิง	11	26.57	45.45	21.41	27.27	31.19
89	บ้านแม่แฉ	สะเมิง	6	16.15	16.67	33.02	0.00	7.95
90	บ้านห้วยน้ำจาง	สะเมิง	4	28.26	0.00	19.62	50.00	0.00
91	วัดจิวเต่า	สะเมิง	3	66.15	33.33	45.79	33.33	50.76
92	วัดบ้านป้อก	สะเมิง	5	35.53	20.00	23.55	20.00	28.62
93	วัดปางเต็ม	สะเมิง	9	28.88	44.44	34.88	44.44	22.22
94	วัดแม่เลย	สะเมิง	8	22.20	62.50	26.98	37.50	23.85

ตารางที่ 72 (ต่อ)

ลำดับ ที่	ชื่อโรงเรียน	อำเภอ	จำนวน นักเรียน	มาตรฐานการเรียนรู้				
				ค 1.1	ค 1.2	ค 2.1	ค 2.2	ค 3.1
				คะแนนเฉลี่ยระดับประเทศ				
				33.43	31.30	28.94	21.54	25.58
95	วัดยังเมิน	สะเมิง	12	28.26	16.67	13.08	0.00	15.90
96	รพีปาปอร์ต	สะเมิง	15	29.07	40.00	35.32	20.00	15.90
97	ชลประทานเขื่อนแม่กวางฯ	สันทราย	31	23.44	22.58	22.15	19.35	4.62
98	บ้านเจดีย์แม่ครัว	สันทราย	52	30.27	50.00	36.64	23.08	22.55
99	บ้านท่าเกวียน	สันทราย	13	38.99	7.69	42.26	30.77	58.22
100	บ้านบวกเปา	สันทราย	5	48.76	0.00	27.47	40.00	28.62
101	บ้านป่าก้าง	สันทราย	7	34.61	28.57	28.03	0.00	27.26
102	บ้านป่าบง	สันทราย	14	44.39	35.71	42.32	14.29	24.18
103	บ้านป่าเหมือด	สันทราย	21	32.45	33.33	28.97	33.33	25.21
104	บ้านโปง	สันทราย	19	31.45	42.11	27.88	5.26	20.57
105	บ้านโปง	สันทราย	9	17.94	33.33	28.34	11.11	16.41
106	บ้านเมืองขอน	สันทราย	2	40.37	0.00	19.62	0.00	0.00
107	บ้านแม่ใจ	สันทราย	53	29.37	41.51	26.69	13.21	11.70
108	บ้านแม่แต	สันทราย	9	25.12	44.44	23.98	22.22	31.80
109	บ้านแม่แฝก	สันทราย	12	39.16	25.00	29.59	8.33	28.21
110	บ้านแม่ย่อ	สันทราย	13	26.09	23.08	39.25	46.15	42.13
111	บ้านร่มหลวง	สันทราย	16	18.26	31.25	26.98	25.00	26.83
112	บ้านศรีงาม	สันทราย	5	58.14	0.00	35.32	40.00	29.54
113	บ้านศรีบุญเรือง	สันทราย	21	20.84	28.57	24.29	19.05	20.66
114	บ้านสันพระเนตร	สันทราย	4	69.80	25.00	39.25	25.00	51.15
115	บ้านสันศรี	สันทราย	6	46.01	33.33	26.16	33.33	15.90
116	บ้านหนองไคร้	สันทราย	59	37.76	18.64	29.63	32.20	18.99
117	บ้านหนองมะจับ	สันทราย	7	16.15	14.29	25.23	0.00	34.08
118	บ้านหนองหาร	สันทราย	7	32.30	14.29	22.43	0.00	34.08

ตารางที่ 72 (ต่อ)

ลำดับ ที่	ชื่อโรงเรียน	อำเภอ	จำนวน นักเรียน	มาตรฐานการเรียนรู้				
				ค 1.1	ค 1.2	ค 2.1	ค 2.2	ค 3.1
				คะแนนเฉลี่ยระดับประเทศ				
				33.43	31.30	28.94	21.54	25.58
119	บ้านหลักปิ่น	สันทราย	15	38.20	13.33	28.78	13.33	32.72
120	บ้านห้วยเกี๋ยง	สันทราย	32	21.75	25.00	23.92	9.38	14.91
121	บ้านหัวฝาย	สันทราย	5	49.07	20.00	35.32	20.00	29.54
122	วัดแม่แก้ดน้อย	สันทราย	37	22.26	24.32	23.39	24.32	16.89
123	วัดสันคะยอม	สันทราย	10	45.22	20.00	23.55	30.00	4.77
124	วัดสันทรายมูล	สันทราย	13	33.78	15.38	39.54	15.38	38.11
125	สันทรายหลวง	สันทราย	104	31.83	28.85	23.83	20.19	23.75

จากตารางที่ 72 แสดงผลการเปรียบเทียบค่าเฉลี่ยระดับประเทศและระดับโรงเรียนการทดสอบทางการศึกษา ระดับชาติขั้นพื้นฐานชั้นประถมศึกษาปีที่ 6 ปีการศึกษา 2566 กลุ่มสาระการเรียนรู้คณิตศาสตร์ แยกตามมาตรฐานการเรียนรู้ พบว่า

มาตรฐาน ค 1.1 มีโรงเรียนในสังกัดจำนวน 125 โรงเรียน มีคะแนนเฉลี่ยสูงกว่าคะแนนเฉลี่ยระดับประเทศ จำนวน 43 โรงเรียน คิดเป็นร้อยละ 33.60

มาตรฐาน ค 1.2 มีโรงเรียนในสังกัดจำนวน 125 โรงเรียน มีคะแนนเฉลี่ยสูงกว่าคะแนนเฉลี่ยระดับประเทศ จำนวน 57 โรงเรียน คิดเป็นร้อยละ 45.60

มาตรฐาน ค 2.1 มีโรงเรียนในสังกัดจำนวน 125 โรงเรียน มีคะแนนเฉลี่ยสูงกว่าคะแนนเฉลี่ยระดับประเทศ จำนวน 57 โรงเรียน คิดเป็นร้อยละ 45.60

มาตรฐาน ค 2.2 มีโรงเรียนในสังกัดจำนวน 125 โรงเรียน มีคะแนนเฉลี่ยสูงกว่าคะแนนเฉลี่ยระดับประเทศ จำนวน 54 โรงเรียน คิดเป็นร้อยละ 43.20

มาตรฐาน ค 3.1 มีโรงเรียนในสังกัดจำนวน 125 โรงเรียน มีคะแนนเฉลี่ยสูงกว่าคะแนนเฉลี่ยระดับประเทศ จำนวน 53 โรงเรียน คิดเป็นร้อยละ 42.40

ตารางที่ 73 ผลการเปรียบเทียบค่าเฉลี่ยระดับประเทศและระดับโรงเรียนการทดสอบทางการศึกษา
ระดับชาติขั้นพื้นฐานชั้นประถมศึกษาปีที่ 6 ปีการศึกษา 2566 กลุ่มสาระการเรียนรู้
วิทยาศาสตร์ แยกตามสาระการเรียนรู้

ลำดับ ที่	ชื่อโรงเรียน	อำเภอ	จำนวน นักเรียน	สาระการเรียนรู้			
				วิทย์ชีวภาพ	วิทย์กายภาพ	วิทย์ โลก อวกาศ	เทคโนโลยี
				คะแนนเฉลี่ยระดับประเทศ			
				39.56	43.22	36.05	43.81
1	ชุมชนบ้านโป่ง	พริ้ว	8	35.94	47.22	52.50	56.25
2	ชุมชนสหกรณ์นิคมวิทยา	พริ้ว	12	38.54	51.85	23.33	58.33
3	บ้านขุนแจ้	พริ้ว	2	56.25	58.33	20.00	25.00
4	บ้านแจ้กู่เรือ	พริ้ว	128	43.16	60.81	46.88	51.17
5	บ้านตันรุง	พริ้ว	13	31.73	30.77	26.15	38.46
6	บ้านท่ามะเกี๋ยง	พริ้ว	3	0.00	46.30	53.33	50.00
7	บ้านนาบุญไหล่งขอด	พริ้ว	17	38.24	42.48	29.41	50.00
8	บ้านป่าตุ่ม	พริ้ว	11	36.36	42.93	29.09	45.45
9	บ้านป่าไหนด	พริ้ว	2	31.25	58.33	50.00	75.00
10	บ้านแม่ปิ้ง	พริ้ว	7	41.07	35.71	28.57	50.00
11	บ้านแม่ป่าคี	พริ้ว	9	34.72	33.33	31.11	22.22
12	บ้านแม่เหิยะ	พริ้ว	17	38.24	41.83	28.24	47.06
13	บ้านสันกลาง	พริ้ว	5	45.00	63.33	44.00	40.00
14	บ้านสันปง	พริ้ว	2	37.50	55.56	40.00	25.00
15	บ้านหนองปิด	พริ้ว	7	26.79	42.86	28.57	42.86
16	บ้านหลวง	พริ้ว	3	20.83	55.56	40.00	33.33
17	บ้านห้วยบง	พริ้ว	7	39.29	42.86	31.43	42.86
18	ประชาสามัคคีวิทยา	พริ้ว	6	35.42	46.30	53.33	50.00
19	ประดู่วิทยา	พริ้ว	5	50.00	58.89	40.00	40.00
20	พริ้วบูรพา	พริ้ว	11	35.23	38.38	27.27	31.82
21	สหกรณ์ดำริ	พริ้ว	7	28.57	34.92	17.14	28.57
22	ชุมชนวัดซ่อแล	แม่แตง	21	33.33	30.16	36.19	40.48

ตารางที่ 73 (ต่อ)

ลำดับ ที่	ชื่อโรงเรียน	อำเภอ	จำนวน นักเรียน	สาระการเรียนรู้			
				วิทย์ชีวภาพ	วิทย์กายภาพ	วิทย์ โลก อวกาศ	เทคโนโลยี
				คะแนนเฉลี่ยระดับประเทศ			
				39.56	43.22	36.05	43.81
23	บ้านกายน้อย	แม่แตง	3	41.67	35.19	33.33	50.00
24	บ้านทับเตือ	แม่แตง	10	41.25	29.44	36.00	25.00
25	บ้านบวกหมื้อ	แม่แตง	10	35.00	40.00	30.00	50.00
26	บ้านปง	แม่แตง	11	36.36	46.97	40.00	36.36
27	บ้านปางกว้าง	แม่แตง	6	33.33	41.67	33.33	33.33
28	บ้านปางไม้แดง	แม่แตง	9	34.72	44.44	26.67	16.67
29	บ้านปางห้วยตาด	แม่แตง	13	44.23	33.33	33.85	34.62
30	บ้านปางฮ่าง	แม่แตง	4	25.00	47.22	25.00	37.50
31	บ้านเป่าวิทยาคาร	แม่แตง	12	35.42	39.35	28.33	37.50
32	บ้านผาหมอน	แม่แตง	4	56.25	36.11	20.00	37.50
33	บ้านผึ้ง	แม่แตง	12	42.71	43.06	40.00	41.67
34	บ้านเมืองกั๊ด	แม่แตง	29	37.07	36.59	40.69	44.83
35	บ้านแม่ไคร้	แม่แตง	8	26.56	22.22	27.50	43.75
36	บ้านแม่ตะมาน	แม่แตง	17	38.97	39.54	28.24	38.24
37	บ้านแม่แมม	แม่แตง	3	25.00	12.96	40.00	50.00
38	บ้านแม่เลา	แม่แตง	1	25.00	22.22	20.00	0.00
39	บ้านแม่สะเส	แม่แตง	6	33.33	45.37	36.67	41.67
40	ป่าจี้วังแดงวิทยา	แม่แตง	21	25.00	32.54	24.76	47.62
41	ป่าเปวีวิทยา	แม่แตง	11	40.91	43.43	32.73	40.91
42	ภูดินวิทยา	แม่แตง	1	62.50	33.33	40.00	0.00
43	จำเปิงวิทยา	แม่แตง	34	34.19	29.58	28.24	41.18
44	วัดท่าข้าม	แม่แตง	10	23.75	49.44	34.00	45.00
45	วัดทุ่งหลวง	แม่แตง	15	52.50	72.59	37.33	53.33
46	วัดนาเม็ง	แม่แตง	8	35.94	34.72	30.00	43.75

ตารางที่ 73 (ต่อ)

ลำดับ ที่	ชื่อโรงเรียน	อำเภอ	จำนวน นักเรียน	สาระการเรียนรู้			
				วิทย์ชีวภาพ	วิทย์กายภาพ	วิทย์ โลก อวกาศ	เทคโนโลยี
				คะแนนเฉลี่ยระดับประเทศ			
				39.56	43.22	36.05	43.81
47	วัดบ้านเหล่า	แม่แตง	16	39.84	28.82	38.75	34.38
48	วัดปางมะกาลัย	แม่แตง	4	31.25	47.22	40.00	25.00
49	วัดแม่กะ	แม่แตง	10	53.75	64.44	48.00	65.00
50	วัดหนองออน	แม่แตง	5	37.50	50.00	28.00	50.00
51	วัดห้วยไร่	แม่แตง	11	46.59	41.41	40.00	27.27
52	สบเปิงวิทยา	แม่แตง	13	57.69	49.15	46.15	73.08
53	สันป่ายางวิทยาคาร	แม่แตง	14	27.68	25.79	27.14	42.86
54	สันป่าสักวิทยา	แม่แตง	86	36.63	48.90	35.81	45.35
55	สันมหาพนวิทยา	แม่แตง	26	32.69	28.85	30.77	36.54
56	เจ้าพ่อหลวงอุปถัมภ์ 7	แม่ริม	11	39.77	40.40	45.45	45.45
57	เจ้าแม่หลวงอุปถัมภ์ 2	แม่ริม	17	37.50	33.99	40.00	29.41
58	บ้านกองแหะ	แม่ริม	3	50.00	40.74	26.67	50.00
59	บ้านกาดฮาว	แม่ริม	8	39.06	47.22	27.50	56.25
60	บ้านต้นผึ้ง	แม่ริม	18	39.58	40.74	20.00	44.44
61	บ้านทุ่งโป่ง	แม่ริม	14	37.50	32.14	27.14	46.43
62	บ้านน้ำริน	แม่ริม	6	45.83	58.33	33.33	41.67
63	บ้านบวกจั่น	แม่ริม	7	39.29	36.51	25.71	42.86
64	บ้านปางไฮ	แม่ริม	10	57.50	52.78	38.00	60.00
65	บ้านป่าดัว	แม่ริม	21	30.95	31.22	37.14	40.48
66	บ้านโป่งแยงนอก	แม่ริม	13	46.15	42.31	33.85	30.77
67	บ้านโป่งแยงใน	แม่ริม	20	38.75	53.89	43.00	45.00
68	บ้านพระนอน	แม่ริม	18	26.39	32.10	44.44	33.33
69	บ้านเมืองกะ	แม่ริม	9	30.56	45.06	33.33	55.56
70	บ้านแม่สา	แม่ริม	15	40.00	53.33	40.00	56.67

ตารางที่ 73 (ต่อ)

ลำดับ ที่	ชื่อโรงเรียน	อำเภอ	จำนวน นักเรียน	สาระการเรียนรู้			
				วิทย์ชีวภาพ	วิทย์กายภาพ	วิทย์ โลก อวกาศ	เทคโนโลยี
				คะแนนเฉลี่ยระดับประเทศ			
				39.56	43.22	36.05	43.81
71	บ้านริมใต้	แมริม	95	37.24	56.96	37.68	51.05
72	บ้านสะลงนอก	แมริม	11	44.32	46.97	30.91	54.55
73	บ้านสันคะยอม	แมริม	8	54.69	42.36	45.00	43.75
74	บ้านหนองปลามัน	แมริม	23	29.35	32.13	37.39	63.04
75	มูลนิธิมหาราช 5	แมริม	9	29.17	50.00	40.00	55.56
76	วัดทรายมูล	แมริม	24	38.02	45.14	37.50	37.50
77	ชุมชนบ้านดง	สะเมิง	15	48.33	40.74	32.00	30.00
78	ชุมชนบ้านแม่สาบ	สะเมิง	7	41.07	39.68	37.14	28.57
79	ทรายทองราษฎร์อุทิศ	สะเมิง	7	55.36	69.05	45.71	57.14
80	บ้านกิวเสื่อ	สะเมิง	5	37.50	26.67	44.00	10.00
81	บ้านนาภู	สะเมิง	5	20.00	35.56	24.00	50.00
82	บ้านบ่อแก้ว	สะเมิง	26	31.73	30.56	32.31	46.15
83	บ้านปางขุม	สะเมิง	10	28.75	44.44	34.00	25.00
84	บ้านป่าลาน	สะเมิง	11	36.36	41.41	29.09	40.91
85	บ้านแม่ชะปู	สะเมิง	18	31.25	41.05	33.33	22.22
86	บ้านแม่ใต้	สะเมิง	20	35.63	30.00	39.00	35.00
87	บ้านแม่ยางห้า	สะเมิง	20	38.13	47.50	37.00	45.00
88	บ้านแม่ลานคำ	สะเมิง	11	39.77	46.46	30.91	36.36
89	บ้านแม่แฉ	สะเมิง	6	25.00	31.48	26.67	41.67
90	บ้านห้วยน้ำจาง	สะเมิง	4	37.50	44.44	35.00	37.50
91	วัดจิวเต่า	สะเมิง	3	29.17	38.89	20.00	50.00
92	วัดบ้านป้อก	สะเมิง	5	42.50	31.11	28.00	40.00
93	วัดปางเต็ม	สะเมิง	9	33.33	51.23	31.11	38.89
94	วัดแม่เลย	สะเมิง	8	26.56	31.94	35.00	50.00

ตารางที่ 73 (ต่อ)

ลำดับ ที่	ชื่อโรงเรียน	อำเภอ	จำนวน นักเรียน	สาระการเรียนรู้			
				วิทย์ชีวภาพ	วิทย์กายภาพ	วิทย์ โลก อวกาศ	เทคโนโลยี
				คะแนนเฉลี่ยระดับประเทศ			
				39.56	43.22	36.05	43.81
95	วัดยังเมิน	สะเมิง	12	35.42	29.63	23.33	29.17
96	รับปาปอร์ต	สะเมิง	15	31.67	21.85	38.67	46.67
97	ชลประทานเขื่อนแม่กวงฯ	สันทราย	31	29.84	25.63	25.16	35.48
98	บ้านเจดีย์แม่ครัว	สันทราย	52	40.63	49.47	41.92	51.92
99	บ้านท่าเกวียน	สันทราย	13	38.46	48.29	29.23	46.15
100	บ้านบวกเปา	สันทราย	5	42.50	50.00	36.00	70.00
101	บ้านป่าก้าง	สันทราย	7	39.29	40.48	28.57	42.86
102	บ้านป่าบาง	สันทราย	14	47.32	66.67	62.86	46.43
103	บ้านป่าเหมือด	สันทราย	21	30.36	50.00	36.19	47.62
104	บ้านโป่ง	สันทราย	19	38.16	39.77	38.95	42.11
105	บ้านโป่ง	สันทราย	9	30.56	32.10	26.67	27.78
106	บ้านเมืองขอนแก่น	สันทราย	2	43.75	50.00	10.00	50.00
107	บ้านแม่ใจ	สันทราย	53	37.74	40.67	33.58	44.34
108	บ้านแม่แต	สันทราย	9	23.61	35.80	20.00	38.89
109	บ้านแม่แฝก	สันทราย	12	42.71	54.17	48.33	41.67
110	บ้านแม่ย้อย	สันทราย	13	36.54	46.58	38.46	46.15
111	บ้านร่มหลวง	สันทราย	16	31.25	31.94	25.00	31.25
112	บ้านศรีงาม	สันทราย	5	55.00	72.22	44.00	80.00
113	บ้านศรีบุญเรือง	สันทราย	21	35.71	34.66	31.43	40.48
114	บ้านสันพระเนตร	สันทราย	4	37.50	52.78	15.00	37.50
115	บ้านสันศรี	สันทราย	6	31.25	52.78	30.00	58.33
116	บ้านหนองไค้	สันทราย	59	44.07	43.97	48.81	53.39
117	บ้านหนองมะจับ	สันทราย	7	25.00	41.27	25.71	21.43
118	บ้านหนองหาร	สันทราย	7	33.93	50.00	60.00	42.86

ตารางที่ 73 (ต่อ)

ลำดับ ที่	ชื่อโรงเรียน	อำเภอ	จำนวน นักเรียน	สาระการเรียนรู้			
				วิทย์ชีวภาพ	วิทย์กายภาพ	วิทย์ โลก อวกาศ	เทคโนโลยี
				คะแนนเฉลี่ยระดับประเทศ			
				39.56	43.22	36.05	43.81
119	บ้านหลักปิ่น	สันทราย	15	35.00	55.19	40.00	56.67
120	บ้านห้วยเกียง	สันทราย	32	32.81	25.87	29.38	32.81
121	บ้านหัวฝาย	สันทราย	5	35.00	63.33	40.00	40.00
122	วัดแม่แก้ดน้อย	สันทราย	37	38.51	40.99	44.32	50.00
123	วัดสันคะยอม	สันทราย	10	37.50	45.00	40.00	50.00
124	วัดสันทรายมูล	สันทราย	13	45.19	48.29	41.54	38.46
125	สันทรายหลวง	สันทราย	104	39.06	47.60	38.65	43.75

จากตารางที่ 73 แสดงผลการเปรียบเทียบค่าเฉลี่ยระดับประเทศและระดับโรงเรียนการทดสอบทางการศึกษา ระดับชาติขั้นพื้นฐานชั้นประถมศึกษาปีที่ 6 ปีการศึกษา 2566 กลุ่มสาระการเรียนรู้วิทยาศาสตร์ แยกตามสาระการเรียนรู้ พบว่า

วิทยาศาสตร์ชีวภาพ มีโรงเรียนในสังกัดจำนวน 125 โรงเรียน มีคะแนนเฉลี่ยสูงกว่าคะแนนเฉลี่ยระดับประเทศ จำนวน 40 โรงเรียน คิดเป็นร้อยละ 32.00

วิทยาศาสตร์กายภาพ มีโรงเรียนในสังกัดจำนวน 125 โรงเรียน มีคะแนนเฉลี่ยสูงกว่าคะแนนเฉลี่ยระดับประเทศ จำนวน 58 โรงเรียน คิดเป็นร้อยละ 46.40

วิทยาศาสตร์ โลก และอวกาศ มีโรงเรียนในสังกัดจำนวน 125 โรงเรียน มีคะแนนเฉลี่ยสูงกว่าคะแนนเฉลี่ยระดับประเทศ จำนวน 56 โรงเรียน คิดเป็นร้อยละ 44.80

เทคโนโลยี มีโรงเรียนในสังกัดจำนวน 125 โรงเรียน มีคะแนนเฉลี่ยสูงกว่าคะแนนเฉลี่ยระดับประเทศ จำนวน 56 โรงเรียน คิดเป็นร้อยละ 44.80

ตารางที่ 74 ผลการเปรียบเทียบค่าเฉลี่ยระดับประเทศและระดับโรงเรียนการทดสอบทางการศึกษา
ระดับชาติขั้นพื้นฐานชั้นประถมศึกษาปีที่ 6 ปีการศึกษา 2566 กลุ่มสาระการเรียนรู้
วิทยาศาสตร์ฯ แยกตามมาตรฐานการเรียนรู้

ลำดับ ที่	ชื่อโรงเรียน	อำเภอ	จำนวน นักเรียน	มาตรฐานการเรียนรู้								
				ว 1.1	ว 1.2	ว 1.3	ว 2.1	ว 2.2	ว 2.3	ว 3.1	ว 3.2	ว 4.2
				คะแนนเฉลี่ยระดับประเทศ								
				51.51	41.69	23.32	46.86	38.23	43.44	41.89	32.16	43.81
1	ชุมชนบ้านโป่ง	พริ้ว	8	37.50	40.63	25.00	46.88	45.83	50.00	62.50	45.83	56.25
2	ชุมชนสหกรณ์นครวิทยา	พริ้ว	12	50.00	31.25	41.67	56.25	50.00	45.83	33.33	16.67	58.33
3	บ้านขุนแจ้	พริ้ว	2	100.00	37.50	50.00	56.25	83.33	25.00	25.00	16.67	25.00
4	บ้านแจ่งกู๋เรือ่ง	พริ้ว	128	56.25	48.05	20.31	62.79	56.51	63.28	58.59	39.06	51.17
5	บ้านต้นรุง	พริ้ว	13	23.08	32.69	38.46	28.85	35.90	26.92	46.15	12.82	38.46
6	บ้านท่ามะเกี๋ยง	พริ้ว	3	0.00	0.00	0.00	62.50	33.33	33.33	33.33	66.67	50.00
7	บ้านนาบุญโหล่งขอด	พริ้ว	17	41.18	50.00	11.76	44.12	27.45	61.76	44.12	19.61	50.00
8	บ้านป่าดุ่ม	พริ้ว	11	36.36	40.91	27.27	37.50	36.36	63.64	45.45	18.18	45.45
9	บ้านป่าไหนด	พริ้ว	2	50.00	37.50	0.00	56.25	50.00	75.00	50.00	50.00	75.00
10	บ้านแม่ปิ้ง	พริ้ว	7	71.43	25.00	42.86	41.07	33.33	28.57	35.71	23.81	50.00
11	บ้านแม่ปากคี	พริ้ว	9	44.44	30.56	33.33	36.11	37.04	22.22	50.00	18.52	22.22
12	บ้านแม่เหี้ยะ	พริ้ว	17	58.82	44.12	5.88	39.71	39.22	50.00	38.24	21.57	47.06
13	บ้านสันกลาง	พริ้ว	5	100.00	20.00	40.00	67.50	53.33	70.00	60.00	33.33	40.00
14	บ้านสันปง	พริ้ว	2	100.00	25.00	0.00	75.00	33.33	50.00	75.00	16.67	25.00
15	บ้านหนองปิด	พริ้ว	7	57.14	3.57	42.86	46.43	28.57	57.14	42.86	19.05	42.86
16	บ้านหลวง	พริ้ว	3	0.00	41.67	0.00	58.33	33.33	83.33	66.67	22.22	33.33
17	บ้านหัวยบง	พริ้ว	7	85.71	28.57	14.29	46.43	33.33	50.00	28.57	33.33	42.86
18	ประชาสามัคคีวิทยา	พริ้ว	6	16.67	62.50	0.00	66.67	27.78	33.33	50.00	55.56	50.00
19	ประดู่วิทยา	พริ้ว	5	60.00	60.00	20.00	52.50	66.67	60.00	40.00	40.00	40.00
20	พริ้วบูรพา	พริ้ว	11	54.55	29.55	27.27	47.73	30.30	31.82	36.36	21.21	31.82
21	สหกรณ์คำริ	พริ้ว	7	28.57	35.71	14.29	35.71	33.33	35.71	28.57	9.52	28.57
22	ชุมชนวัดซ้อแล	แม่แตง	21	47.62	23.81	38.10	40.48	17.46	28.57	45.24	30.16	40.48
23	บ้านกายน้อย	แม่แตง	3	100.00	16.67	33.33	37.50	44.44	16.67	50.00	22.22	50.00
24	บ้านทับเตือ	แม่แตง	10	40.00	42.50	40.00	43.75	13.33	25.00	40.00	33.33	25.00
25	บ้านบวทมื้อ	แม่แตง	10	40.00	35.00	30.00	42.50	36.67	40.00	35.00	26.67	50.00
26	บ้านปง	แม่แตง	11	36.36	31.82	45.45	53.41	45.45	36.36	54.55	30.30	36.36
27	บ้านปางกว้าง	แม่แตง	6	66.67	33.33	0.00	39.58	33.33	58.33	58.33	16.67	33.33

ตารางที่ 74 (ต่อ)

ลำดับ ที่	ชื่อโรงเรียน	อำเภอ	จำนวน นักเรียน	มาตรฐานการเรียนรู้								
				ว1.1	ว1.2	ว1.3	ว2.1	ว2.2	ว2.3	ว3.1	ว3.2	ว4.2
				คะแนนเฉลี่ยระดับประเทศ								
				51.51	41.69	23.32	46.86	38.23	43.44	41.89	32.16	43.81
28	บ้านปางไม้แดง	แม่แตง	9	33.33	36.11	33.33	50.00	37.04	44.44	44.44	14.81	16.67
29	บ้านปางห้วยตาด	แม่แตง	13	61.54	34.62	46.15	44.23	23.08	26.92	26.92	38.46	34.62
30	บ้านปางอ่าง	แม่แตง	4	25.00	12.50	50.00	56.25	41.67	37.50	25.00	25.00	37.50
31	บ้านเป่าวิทยาคาร	แม่แตง	12	58.33	37.50	8.33	42.71	27.78	50.00	29.17	27.78	37.50
32	บ้านผาหมอน	แม่แตง	4	50.00	87.50	0.00	25.00	41.67	50.00	12.50	25.00	37.50
33	บ้านฝ้าง	แม่แตง	12	66.67	43.75	16.67	42.71	38.89	50.00	41.67	38.89	41.67
34	บ้านเมืองกีด	แม่แตง	29	44.83	41.38	20.69	40.95	35.63	29.31	39.66	41.38	44.83
35	บ้านแม่ไคไร่	แม่แตง	8	25.00	21.88	37.50	31.25	8.33	25.00	25.00	29.17	43.75
36	บ้านแม่ตะมาน	แม่แตง	17	52.94	42.65	17.65	43.38	31.37	44.12	29.41	27.45	38.24
37	บ้านแม่แมม	แม่แตง	3	66.67	16.67	0.00	20.83	0.00	16.67	50.00	33.33	50.00
38	บ้านแม่เลา	แม่แตง	1	0.00	50.00	0.00	25.00	33.33	0.00	50.00	0.00	0.00
39	บ้านแม่สะ	แม่แตง	6	50.00	41.67	0.00	35.42	66.67	33.33	50.00	27.78	41.67
40	ป่าจี้วังแดงวิทยา	แม่แตง	21	57.14	19.05	4.76	33.93	20.63	47.62	26.19	23.81	47.62
41	ป่าเป่าวิทยา	แม่แตง	11	54.55	31.82	45.45	50.00	48.48	22.73	27.27	36.36	40.91
42	ภูดินวิทยา	แม่แตง	1	100.00	75.00	0.00	50.00	0.00	50.00	0.00	66.67	0.00
43	ไร่เปิงวิทยา	แม่แตง	34	58.82	25.74	26.47	33.46	23.53	30.88	35.29	23.53	41.18
44	วัดท่าข้าม	แม่แตง	10	30.00	27.50	10.00	53.75	40.00	55.00	35.00	33.33	45.00
45	วัดทุ่งหลวง	แม่แตง	15	60.00	65.00	20.00	66.67	80.00	73.33	46.67	31.11	53.33
46	วัดนาเม็ง	แม่แตง	8	50.00	40.63	12.50	28.13	33.33	50.00	31.25	29.17	43.75
47	วัดบ้านเหล่า	แม่แตง	16	31.25	57.81	12.50	39.84	16.67	25.00	53.13	29.17	34.38
48	วัดปางมะกกล้วย	แม่แตง	4	50.00	37.50	0.00	43.75	58.33	37.50	50.00	33.33	25.00
49	วัดแม่กะ	แม่แตง	10	70.00	62.50	20.00	70.00	53.33	70.00	50.00	46.67	65.00
50	วัดหนองออน	แม่แตง	5	40.00	35.00	40.00	57.50	60.00	20.00	10.00	40.00	50.00
51	วัดห้วยไร่	แม่แตง	11	45.45	47.73	45.45	59.09	24.24	31.82	40.91	39.39	27.27
52	สบเปิงวิทยา	แม่แตง	13	76.92	57.69	38.46	47.12	35.90	73.08	57.69	38.46	73.08
53	สันป่ายาววิทยาคาร	แม่แตง	14	21.43	37.50	14.29	31.25	16.67	28.57	35.71	21.43	42.86
54	สันป่าสักวิทยา	แม่แตง	86	53.49	36.63	19.77	52.76	45.35	46.51	45.93	29.07	45.35
55	สันมหาพนวิทยา	แม่แตง	26	53.85	28.85	19.23	32.21	21.79	32.69	32.69	29.49	36.54

ตารางที่ 74 (ต่อ)

ลำดับ ที่	ชื่อโรงเรียน	อำเภอ	จำนวน นักเรียน	มาตรฐานการเรียนรู้								
				ว 1.1	ว 1.2	ว 1.3	ว 2.1	ว 2.2	ว 2.3	ว 3.1	ว 3.2	ว 4.2
				คะแนนเฉลี่ยระดับประเทศ								
				51.51	41.69	23.32	46.86	38.23	43.44	41.89	32.16	43.81
56	เจ้าพ่อหลวงอุปถัมภ์ 7	แม่ริม	11	54.55	43.18	18.18	40.91	27.27	59.09	63.64	33.33	45.45
57	เจ้าแม่หลวงอุปถัมภ์ 2	แม่ริม	17	52.94	33.82	29.41	36.76	37.25	23.53	35.29	43.14	29.41
58	บ้านกองแหะ	แม่ริม	3	66.67	33.33	66.67	41.67	44.44	33.33	33.33	22.22	50.00
59	บ้านกาดฮาว	แม่ริม	8	75.00	28.13	25.00	59.38	33.33	43.75	43.75	16.67	56.25
60	บ้านต้นผึ้ง	แม่ริม	18	61.11	34.72	27.78	43.06	33.33	47.22	25.00	16.67	44.44
61	บ้านทุ่งโป่ง	แม่ริม	14	71.43	28.57	21.43	41.96	23.81	25.00	39.29	19.05	46.43
62	บ้านน้ำริน	แม่ริม	6	50.00	33.33	66.67	56.25	66.67	50.00	25.00	38.89	41.67
63	บ้านบวักจัน	แม่ริม	7	42.86	50.00	14.29	32.14	47.62	28.57	50.00	9.52	42.86
64	บ้านปางไฮ	แม่ริม	10	90.00	65.00	10.00	56.25	53.33	45.00	50.00	30.00	60.00
65	บ้านป่าดิว	แม่ริม	21	52.38	23.81	23.81	33.33	20.63	42.86	40.48	34.92	40.48
66	บ้านโป่งแยงนอก	แม่ริม	13	38.46	50.00	46.15	41.35	43.59	42.31	30.77	35.90	30.77
67	บ้านโป่งแยงใน	แม่ริม	20	60.00	40.00	15.00	56.25	66.67	30.00	47.50	40.00	45.00
68	บ้านพระนอน	แม่ริม	18	33.33	30.56	11.11	34.72	29.63	30.56	50.00	40.74	33.33
69	บ้านเมืองก๊ะ	แม่ริม	9	66.67	22.22	11.11	48.61	29.63	61.11	44.44	25.93	55.56
70	บ้านแม่สา	แม่ริม	15	53.33	46.67	13.33	50.00	55.56	56.67	43.33	37.78	56.67
71	บ้านริมใต้	แม่ริม	95	52.63	39.21	17.89	60.79	52.98	55.26	44.74	32.98	51.05
72	บ้านสะลวงนอก	แม่ริม	11	63.64	47.73	18.18	53.41	51.52	27.27	36.36	27.27	54.55
73	บ้านสันคะยอม	แม่ริม	8	75.00	59.38	25.00	45.31	50.00	25.00	50.00	41.67	43.75
74	บ้านหนองปลาหมัน	แม่ริม	23	47.83	23.91	21.74	29.89	30.43	39.13	41.30	34.78	63.04
75	มูลนิธิมิหนาราช 5	แม่ริม	9	44.44	25.00	22.22	54.17	48.15	44.44	50.00	33.33	55.56
76	วัดทรายมูล	แม่ริม	24	58.33	28.13	37.50	49.48	34.72	52.08	37.50	37.50	37.50
77	ชุมชนบ้านดง	สะเมิง	15	60.00	53.33	26.67	41.67	42.22	36.67	40.00	26.67	30.00
78	ชุมชนบ้านแม่สาบ	สะเมิง	7	28.57	53.57	28.57	39.29	47.62	28.57	71.43	14.29	28.57
79	ทรายทองราษฎร์อุทิศ	สะเมิง	7	85.71	46.43	42.86	69.64	76.19	57.14	50.00	42.86	57.14
80	บ้านกิวเสื่อ	สะเมิง	5	60.00	35.00	20.00	15.00	26.67	50.00	40.00	46.67	10.00
81	บ้านนาคู่	สะเมิง	5	0.00	40.00	0.00	40.00	20.00	50.00	30.00	20.00	50.00
82	บ้านบ่อแก้ว	สะเมิง	26	42.31	28.85	26.92	41.83	11.54	36.54	42.31	25.64	46.15
83	บ้านปางขุม	สะเมิง	10	40.00	32.50	10.00	50.00	36.67	45.00	45.00	26.67	25.00

ตารางที่ 74 (ต่อ)

ลำดับ ที่	ชื่อโรงเรียน	อำเภอ	จำนวน นักเรียน	มาตรฐานการเรียนรู้								
				ว 1.1	ว 1.2	ว 1.3	ว 2.1	ว 2.2	ว 2.3	ว 3.1	ว 3.2	ว 4.2
				คะแนนเฉลี่ยระดับประเทศ								
				51.51	41.69	23.32	46.86	38.23	43.44	41.89	32.16	43.81
84	บ้านป่าลาน	สะเมิง	11	36.36	50.00	9.09	45.45	48.48	22.73	31.82	27.27	40.91
85	บ้านแม่ชะปู	สะเมิง	18	22.22	40.28	22.22	49.31	40.74	25.00	52.78	20.37	22.22
86	บ้านแม่โต	สะเมิง	20	55.00	26.25	35.00	38.75	16.67	32.50	40.00	38.33	35.00
87	บ้านแม่ยางห้า	สะเมิง	20	65.00	38.75	10.00	51.88	36.67	55.00	47.50	30.00	45.00
88	บ้านแม่ลานคำ	สะเมิง	11	63.64	34.09	27.27	63.64	42.42	18.18	36.36	27.27	36.36
89	บ้านแม่แฉ	สะเมิง	6	33.33	25.00	16.67	54.17	22.22	0.00	16.67	33.33	41.67
90	บ้านห้วยน้ำจาง	สะเมิง	4	25.00	37.50	50.00	31.25	58.33	50.00	50.00	25.00	37.50
91	วัดจิวเฒ่า	สะเมิง	3	33.33	41.67	0.00	37.50	22.22	66.67	33.33	11.11	50.00
92	วัดบ้านป้อก	สะเมิง	5	60.00	45.00	20.00	35.00	26.67	30.00	30.00	26.67	40.00
93	วัดปางเต็ม	สะเมิง	9	33.33	44.44	11.11	56.94	51.85	38.89	33.33	29.63	38.89
94	วัดแม่เลย	สะเมิง	8	37.50	21.88	25.00	31.25	29.17	37.50	43.75	29.17	50.00
95	วัดยั้งเมิน	สะเมิง	12	50.00	29.17	33.33	37.50	22.22	25.00	33.33	16.67	29.17
96	รับป่าปอร์ต	สะเมิง	15	33.33	40.00	13.33	27.50	11.11	26.67	53.33	28.89	46.67
97	ชลประทานเขื่อนแม่กวง	สันทราย	31	54.84	24.19	16.13	31.85	17.20	25.81	32.26	20.43	35.48
98	บ้านเจดีย์แม่ครัว	สันทราย	52	59.62	38.94	25.00	57.93	44.23	40.38	50.00	36.54	51.92
99	บ้านท่าเกวียน	สันทราย	13	69.23	38.46	7.69	52.88	38.46	53.85	50.00	15.38	46.15
100	บ้านบวกลเป่า	สันทราย	5	40.00	55.00	20.00	57.50	40.00	50.00	40.00	33.33	70.00
101	บ้านป่าก้าง	สันทราย	7	57.14	42.86	14.29	44.64	19.05	64.29	50.00	14.29	42.86
102	บ้านป่าบง	สันทราย	14	42.86	62.50	21.43	62.50	66.67	75.00	67.86	59.52	46.43
103	บ้านป่าเหมือด	สันทราย	21	47.62	22.62	28.57	60.12	36.51	50.00	50.00	26.98	47.62
104	บ้านโป่ง	สันทราย	19	68.42	39.47	5.26	47.37	33.33	34.21	44.74	35.09	42.11
105	บ้านโป่ง	สันทราย	9	33.33	44.44	0.00	30.56	33.33	33.33	55.56	7.41	27.78
106	บ้านเมืองซอน	สันทราย	2	100.00	37.50	0.00	62.50	33.33	50.00	25.00	0.00	50.00
107	บ้านแม่โจ้	สันทราย	53	66.04	33.96	16.98	44.34	31.45	47.17	44.34	26.42	44.34
108	บ้านแม่แต	สันทราย	9	33.33	25.00	11.11	30.56	40.74	38.89	33.33	11.11	38.89
109	บ้านแม่แฝก	สันทราย	12	58.33	47.92	16.67	55.21	58.33	45.83	50.00	47.22	41.67
110	บ้านแม่ย้อย	สันทราย	13	69.23	23.08	30.77	54.81	41.03	38.46	42.31	35.90	46.15
111	บ้านร่มหลวง	สันทราย	16	37.50	37.50	12.50	31.25	31.25	34.38	28.13	22.92	31.25

ตารางที่ 74 (ต่อ)

ลำดับ ที่	ชื่อโรงเรียน	อำเภอ	จำนวน นักเรียน	มาตรฐานการเรียนรู้								
				ว 1.1	ว 1.2	ว 1.3	ว 2.1	ว 2.2	ว 2.3	ว 3.1	ว 3.2	ว 4.2
				คะแนนเฉลี่ยระดับประเทศ								
				51.51	41.69	23.32	46.86	38.23	43.44	41.89	32.16	43.81
112	บ้านศรีงาม	สันทราย	5	100.00	40.00	40.00	77.50	80.00	50.00	60.00	33.33	80.00
113	บ้านศรีบุญเรือง	สันทราย	21	76.19	30.95	4.76	47.02	20.63	30.95	30.95	31.75	40.48
114	บ้านสันพระเนตร	สันทราย	4	75.00	25.00	25.00	56.25	58.33	37.50	12.50	16.67	37.50
115	บ้านสันศรี	สันทราย	6	33.33	37.50	16.67	56.25	66.67	25.00	25.00	33.33	58.33
116	บ้านหนองไคร้	สันทราย	59	59.32	44.92	27.12	42.16	41.81	50.85	55.93	44.07	53.39
117	บ้านหนองมะจับ	สันทราย	7	42.86	21.43	14.29	46.43	33.33	42.86	57.14	4.76	21.43
118	บ้านหนองหาร	สันทราย	7	42.86	25.00	42.86	48.21	47.62	57.14	57.14	61.90	42.86
119	บ้านหลักปิ่น	สันทราย	15	33.33	43.33	20.00	52.50	62.22	50.00	60.00	26.67	56.67
120	บ้านห้วยเกียง	สันทราย	32	37.50	31.25	31.25	29.30	18.75	29.69	42.19	20.83	32.81
121	บ้านหัวฝาย	สันทราย	5	40.00	50.00	0.00	67.50	40.00	90.00	60.00	26.67	40.00
122	วัดแม่แก้วน้อย	สันทราย	37	64.86	31.08	27.03	40.20	41.44	41.89	52.70	38.74	50.00
123	วัดสันคะยอม	สันทราย	10	50.00	40.00	20.00	51.25	30.00	55.00	35.00	43.33	50.00
124	วัดสันทรายมูล	สันทราย	13	53.85	51.92	23.08	62.50	33.33	42.31	50.00	35.90	38.46
125	สันทรายหลวง	สันทราย	104	52.88	41.11	21.15	47.96	45.83	49.52	43.75	35.26	43.75

จากตารางที่ 74 แสดงผลการเปรียบเทียบค่าเฉลี่ยระดับประเทศและระดับโรงเรียนการทดสอบทางการศึกษา ระดับชาติขั้นพื้นฐานชั้นประถมศึกษาปีที่ 6 ปีการศึกษา 2566 กลุ่มสาระการเรียนรู้วิทยาศาสตร์ แยกตามมาตรฐานการเรียนรู้ พบว่า

มาตรฐาน ว 1.1 มีโรงเรียนในสังกัดจำนวน 125 โรงเรียน มีคะแนนเฉลี่ยสูงกว่าคะแนนเฉลี่ยระดับประเทศ จำนวน 64 โรงเรียน คิดเป็นร้อยละ 51.20

มาตรฐาน ว 1.2 มีโรงเรียนในสังกัดจำนวน 125 โรงเรียน มีคะแนนเฉลี่ยสูงกว่าคะแนนเฉลี่ยระดับประเทศ จำนวน 38 โรงเรียน คิดเป็นร้อยละ 30.40

มาตรฐาน ว 1.3 มีโรงเรียนในสังกัดจำนวน 125 โรงเรียน มีคะแนนเฉลี่ยสูงกว่าคะแนนเฉลี่ยระดับประเทศ จำนวน 48 โรงเรียน คิดเป็นร้อยละ 38.40

มาตรฐาน ว 2.1 มีโรงเรียนในสังกัดจำนวน 125 โรงเรียน มีคะแนนเฉลี่ยสูงกว่าคะแนนเฉลี่ยระดับประเทศ จำนวน 60 โรงเรียน คิดเป็นร้อยละ 48.00

มาตรฐาน ว 2.2 มีโรงเรียนในสังกัดจำนวน 125 โรงเรียน มีคะแนนเฉลี่ยสูงกว่าคะแนนเฉลี่ยระดับประเทศ จำนวน 57 โรงเรียน คิดเป็นร้อยละ 45.60

มาตรฐาน ว 2.3 มีโรงเรียนในสังกัดจำนวน 125 โรงเรียน มีคะแนนเฉลี่ยสูงกว่าคะแนนเฉลี่ยระดับประเทศ จำนวน 59 โรงเรียน คิดเป็นร้อยละ 47.20

มาตรฐาน ว 3.1 มีโรงเรียนในสังกัดจำนวน 125 โรงเรียน มีคะแนนเฉลี่ยสูงกว่าคะแนนเฉลี่ยระดับประเทศ จำนวน 66 โรงเรียน คิดเป็นร้อยละ 52.80

มาตรฐาน ว 3.2 มีโรงเรียนในสังกัดจำนวน 125 โรงเรียน มีคะแนนเฉลี่ยสูงกว่าคะแนนเฉลี่ยระดับประเทศ จำนวน 53 โรงเรียน คิดเป็นร้อยละ 42.40

มาตรฐาน ว 4.2 มีโรงเรียนในสังกัดจำนวน 125 โรงเรียน มีคะแนนเฉลี่ยสูงกว่าคะแนนเฉลี่ยระดับประเทศ จำนวน 55 โรงเรียน คิดเป็นร้อยละ 44.00

ตารางที่ 75 ผลการเปรียบเทียบค่าเฉลี่ยระดับประเทศและระดับโรงเรียนการทดสอบทางการศึกษาระดับชาติขั้นพื้นฐานชั้นประถมศึกษาปีที่ 6 ปีการศึกษา 2566 กลุ่มสาระการเรียนรู้ภาษาอังกฤษ แยกตามสาระการเรียนรู้

ลำดับ ที่	ชื่อโรงเรียน	อำเภอ	จำนวน นักเรียน	สาระการเรียนรู้		
				ภาษาเพื่อการ สื่อสาร	ภาษาและ วัฒนธรรม	ภาษากับ ความสัมพันธ์ฯ
				คะแนนเฉลี่ยระดับประเทศ		
				36.42	44.83	30.98
1	ชุมชนบ้านโป่ง	พริ้ว	8	32.95	50.00	12.50
2	ชุมชนสหกรณ์นิคมวิทยา	พริ้ว	12	26.89	34.72	22.92
3	บ้านขุนแจ้	พริ้ว	2	31.82	16.67	25.00
4	บ้านแจ้กู่เรือ	พริ้ว	128	40.38	56.77	33.98
5	บ้านต้นรุ้ง	พริ้ว	13	26.57	35.90	30.77
6	บ้านท่ามะเกี๋ยง	พริ้ว	3	27.27	27.78	41.67
7	บ้านนาบุญไหล่งขอด	พริ้ว	17	33.16	44.12	23.53
8	บ้านป่าดุ่ม	พริ้ว	11	28.51	33.33	29.55
9	บ้านป่าไหนด	พริ้ว	2	40.91	58.33	37.50
10	บ้านแม่ปั้ง	พริ้ว	7	25.97	47.62	25.00
11	บ้านแม่ป่าคี	พริ้ว	9	28.28	18.52	22.22

ตารางที่ 75 (ต่อ)

ลำดับ ที่	ชื่อโรงเรียน	อำเภอ	จำนวน นักเรียน	สาระการเรียนรู้		
				ภาษาเพื่อการ สื่อสาร	ภาษาและ วัฒนธรรม	ภาษา กับ ความสัมพันธ์
				คะแนนเฉลี่ยระดับประเทศ		
				36.42	44.83	30.98
12	บ้านแม่เหียะ	พร้าว	17	28.07	35.29	20.59
13	บ้านสันกลาง	พร้าว	5	32.73	36.67	20.00
14	บ้านสันปง	พร้าว	2	22.73	41.67	25.00
15	บ้านหนองปิด	พร้าว	7	27.27	33.33	25.00
16	บ้านหลวง	พร้าว	3	27.27	50.00	16.67
17	บ้านห้วยบง	พร้าว	7	25.97	38.10	14.29
18	ประชาสามัคคีวิทยา	พร้าว	6	26.52	47.22	16.67
19	ประคูวิทยา	พร้าว	5	34.55	60.00	30.00
20	พร้าวบูรพา	พร้าว	11	24.38	24.24	27.27
21	สหกรณ์ตำริ	พร้าว	7	26.62	26.19	35.71
22	ชุมชนวัดซ่อแล	แม่แตง	21	33.77	43.65	25.00
23	บ้านกายน้อย	แม่แตง	3	25.76	33.33	41.67
24	บ้านทับเตือ	แม่แตง	10	30.45	31.67	20.00
25	บ้านบวกหมือ	แม่แตง	10	25.91	26.67	25.00
26	บ้านปง	แม่แตง	11	23.97	36.36	27.27
27	บ้านปางกว้าง	แม่แตง	6	34.09	52.78	12.50
28	บ้านปางไม้แดง	แม่แตง	9	29.80	40.74	16.67
29	บ้านปางห้วยตาด	แม่แตง	13	28.32	30.77	19.23
30	บ้านปางฮ้าง	แม่แตง	4	34.09	37.50	31.25
31	บ้านเป่าวิทยาคาร	แม่แตง	12	26.89	30.56	20.83
32	บ้านผาหมอน	แม่แตง	4	20.45	8.33	25.00
33	บ้านผึ้ง	แม่แตง	12	25.00	44.44	29.17
34	บ้านเมืองกี้ด	แม่แตง	29	29.15	28.74	25.00
35	บ้านแม่ไคร์	แม่แตง	8	27.27	22.92	12.50

ตารางที่ 75 (ต่อ)

ลำดับ ที่	ชื่อโรงเรียน	อำเภอ	จำนวน นักเรียน	สาระการเรียนรู้		
				ภาษาเพื่อการ สื่อสาร	ภาษาและ วัฒนธรรม	ภาษากับ ความสัมพันธ์ฯ
				คะแนนเฉลี่ยระดับประเทศ		
				36.42	44.83	30.98
36	บ้านแม่ตะมาน	แม่แตง	17	30.75	44.12	19.12
37	บ้านแม่แมม	แม่แตง	3	21.21	27.78	16.67
38	บ้านแม่เลา	แม่แตง	1	18.18	66.67	25.00
39	บ้านแม่สะ	แม่แตง	6	21.97	16.67	16.67
40	ป่าจี้วังแดงวิทยา	แม่แตง	21	28.79	29.37	27.38
41	ป่าแป้ววิทยา	แม่แตง	11	24.38	36.36	25.00
42	ภูตินวิทยา	แม่แตง	1	18.18	33.33	25.00
43	จำเป็งวิทยา	แม่แตง	34	29.68	35.29	30.15
44	วัดท่าข้าม	แม่แตง	10	32.27	33.33	27.50
45	วัดทุ่งหลวง	แม่แตง	15	43.64	51.11	23.33
46	วัดนาเม็ง	แม่แตง	8	31.82	37.50	28.13
47	วัดบ้านเหล่า	แม่แตง	16	28.12	25.00	23.44
48	วัดปางมะกั้ว	แม่แตง	4	29.55	25.00	31.25
49	วัดแม่กะ	แม่แตง	10	36.82	61.67	30.00
50	วัดหนองออน	แม่แตง	5	30.00	50.00	20.00
51	วัดห้วยไร่	แม่แตง	11	30.99	43.94	34.09
52	สบเป็งวิทยา	แม่แตง	13	27.97	47.44	26.92
53	สันป่ายางวิทยาคาร	แม่แตง	14	26.30	33.33	33.93
54	สันป่าสักวิทยา	แม่แตง	86	34.36	54.46	30.23
55	สันมหาพนวิทยา	แม่แตง	26	31.82	40.38	28.85
56	เจ้าพ่อหลวงอุปถัมภ์ 7	แม่ริม	11	38.84	62.12	34.09
57	เจ้าแม่หลวงอุปถัมภ์ 2	แม่ริม	17	28.88	23.53	22.06
58	บ้านกองแหะ	แม่ริม	3	21.21	44.44	25.00
59	บ้านกาดฮาว	แม่ริม	8	26.70	37.50	9.38

ตารางที่ 75 (ต่อ)

ลำดับ ที่	ชื่อโรงเรียน	อำเภอ	จำนวน นักเรียน	สาระการเรียนรู้		
				ภาษาเพื่อการ สื่อสาร	ภาษาและ วัฒนธรรม	ภาษากับ ความสัมพันธ์ฯ
				คะแนนเฉลี่ยระดับประเทศ		
				36.42	44.83	30.98
60	บ้านต้นผึ้ง	แม่ริม	18	29.80	28.70	25.00
61	บ้านทุ่งโป่ง	แม่ริม	14	30.84	19.05	19.64
62	บ้านน้ำริน	แม่ริม	6	37.12	55.56	25.00
63	บ้านบวกจั่น	แม่ริม	7	36.36	35.71	35.71
64	บ้านปางไฮ	แม่ริม	10	33.18	40.00	15.00
65	บ้านป่าตั่ว	แม่ริม	21	30.30	43.65	21.43
66	บ้านโป่งแยงนอก	แม่ริม	13	29.72	38.46	21.15
67	บ้านโป่งแยงใน	แม่ริม	20	30.91	43.33	22.50
68	บ้านพระนอน	แม่ริม	18	31.06	41.67	30.56
69	บ้านเมืองกะ	แม่ริม	9	35.86	29.63	22.22
70	บ้านแม่สา	แม่ริม	15	49.09	67.78	40.00
71	บ้านริมใต้	แม่ริม	95	40.67	51.58	34.47
72	บ้านสะลงนอก	แม่ริม	11	26.03	36.36	20.45
73	บ้านสันคะยอม	แม่ริม	8	23.86	33.33	15.63
74	บ้านหนองปลาหมัน	แม่ริม	23	24.90	30.43	30.43
75	มูลนิธิมหาราช 5	แม่ริม	9	32.32	38.89	33.33
76	วัดทรายมูล	แม่ริม	24	33.14	43.75	29.17
77	ชุมชนบ้านดง	สะเมิง	15	30.61	36.67	21.67
78	ชุมชนบ้านแม่สาบ	สะเมิง	7	25.97	23.81	21.43
79	ทรายทองราษฎร์อุทิศ	สะเมิง	7	53.25	66.67	67.86
80	บ้านกัวเสื่อ	สะเมิง	5	25.45	26.67	25.00
81	บ้านนาแก้ว	สะเมิง	5	31.82	33.33	15.00
82	บ้านบ่อแก้ว	สะเมิง	26	25.70	33.33	22.12
83	บ้านปางขุม	สะเมิง	10	23.18	35.00	25.00

ตารางที่ 75 (ต่อ)

ลำดับ ที่	ชื่อโรงเรียน	อำเภอ	จำนวน นักเรียน	สาระการเรียนรู้		
				ภาษาเพื่อการ สื่อสาร	ภาษาและ วัฒนธรรม	ภาษา กับ ความสัมพันธ์
				คะแนนเฉลี่ยระดับประเทศ		
				36.42	44.83	30.98
84	บ้านป่าลาน	สะเมิง	11	29.34	24.24	22.73
85	บ้านแม่ชะปู้	สะเมิง	18	27.02	37.04	26.39
86	บ้านแม่โต๋	สะเมิง	20	24.55	32.50	25.00
87	บ้านแม่ยางห้า	สะเมิง	20	32.27	45.83	25.00
88	บ้านแม่ลานคำ	สะเมิง	11	26.45	27.27	27.27
89	บ้านแม่แฉะ	สะเมิง	6	28.79	25.00	20.83
90	บ้านห้วยน้ำจาง	สะเมิง	4	27.27	25.00	25.00
91	วัดจิวเฒ่า	สะเมิง	3	36.36	44.44	50.00
92	วัดบ้านป้อก	สะเมิง	5	44.55	53.33	15.00
93	วัดปางเต็ม	สะเมิง	9	38.89	57.41	41.67
94	วัดแม่เลย	สะเมิง	8	25.00	29.17	25.00
95	วัดยั้งเมิน	สะเมิง	12	29.17	37.50	14.58
96	รพีปาปอร์ต	สะเมิง	15	33.64	48.89	21.67
97	ชลประทานเขื่อนแม่กวงฯ	สันทราย	31	27.13	31.72	22.58
98	บ้านเจดีย์แม่ครัว	สันทราย	52	34.79	39.74	18.27
99	บ้านท่าเกวียน	สันทราย	13	33.57	48.72	21.15
100	บ้านบวกเปา	สันทราย	5	60.91	73.33	20.00
101	บ้านป่าก้าง	สันทราย	7	31.17	28.57	32.14
102	บ้านป่าบง	สันทราย	14	37.99	64.29	26.79
103	บ้านป่าเหมือด	สันทราย	21	34.63	42.06	32.14
104	บ้านโป่ง	สันทราย	19	27.75	36.84	25.00
105	บ้านโป่ง	สันทราย	9	28.28	46.30	33.33
106	บ้านเมืองขอนแก่น	สันทราย	2	22.73	33.33	12.50
107	บ้านแม่ใจ	สันทราย	53	30.79	38.99	29.72

ตารางที่ 75 (ต่อ)

ลำดับ ที่	ชื่อโรงเรียน	อำเภอ	จำนวน นักเรียน	สาระการเรียนรู้		
				ภาษาเพื่อการ สื่อสาร	ภาษาและ วัฒนธรรม	ภาษา กับ ความสัมพันธ์
				คะแนนเฉลี่ยระดับประเทศ		
				36.42	44.83	30.98
108	บ้านแม่แต	สันทราย	9	22.22	42.59	19.44
109	บ้านแม่แฝก	สันทราย	12	31.06	33.33	29.17
110	บ้านแม่ย้อย	สันทราย	13	31.82	46.15	23.08
111	บ้านร่มหลวง	สันทราย	16	22.73	39.58	26.56
112	บ้านศรีงาม	สันทราย	5	40.91	56.67	15.00
113	บ้านศรีบุญเรือง	สันทราย	21	30.95	29.37	28.57
114	บ้านสันพระเนตร	สันทราย	4	38.64	70.83	37.50
115	บ้านสันศรี	สันทราย	6	33.33	61.11	12.50
116	บ้านหนองไคร้	สันทราย	59	31.66	39.27	25.85
117	บ้านหนองมะจับ	สันทราย	7	22.08	35.71	10.71
118	บ้านหนองหาร	สันทราย	7	43.51	33.33	32.14
119	บ้านหลักปิ่น	สันทราย	15	35.45	56.67	18.33
120	บ้านห้วยเกียง	สันทราย	32	26.70	40.62	23.44
121	บ้านห้วยฝาย	สันทราย	5	26.36	50.00	15.00
122	วัดแม่แก้ดน้อย	สันทราย	37	33.78	38.29	24.32
123	วัดสันคะยอม	สันทราย	10	29.55	38.33	25.00
124	วัดสันทรายมูล	สันทราย	13	43.36	64.10	21.15
125	สันทรายหลวง	สันทราย	104	36.93	46.79	24.28

จากตารางที่ 75 แสดงผลการเปรียบเทียบค่าเฉลี่ยระดับประเทศและระดับโรงเรียนการทดสอบทางการศึกษา ระดับชาติขั้นพื้นฐานชั้นประถมศึกษาปีที่ 6 ปีการศึกษา 2566 กลุ่มสาระการเรียนรู้ภาษาอังกฤษ แยกตามสาระการเรียนรู้ พบว่า

ภาษาเพื่อการสื่อสาร มีโรงเรียนในสังกัดจำนวน 125 โรงเรียน มีคะแนนเฉลี่ยสูงกว่าคะแนนเฉลี่ยระดับประเทศ จำนวน 18 โรงเรียน คิดเป็นร้อยละ 14.40

ภาษาและวัฒนธรรม มีโรงเรียนในสังกัดจำนวน 125 โรงเรียน มีคะแนนเฉลี่ยสูงกว่าคะแนนเฉลี่ยระดับประเทศ จำนวน 35 โรงเรียน คิดเป็นร้อยละ 28.00

ภาษากับความสัมพันธ์กับชุมชนและโลก มีโรงเรียนในสังกัดจำนวน 125 โรงเรียน มีคะแนนเฉลี่ยสูงกว่าคะแนนเฉลี่ยระดับประเทศ จำนวน 22 โรงเรียน คิดเป็นร้อยละ 17.60

ตารางที่ 76 ผลการเปรียบเทียบค่าเฉลี่ยระดับประเทศและระดับโรงเรียนการทดสอบทางการศึกษาระดับชาตินิยมขั้นพื้นฐานชั้นประถมศึกษาปีที่ 6 ปีการศึกษา 2566 กลุ่มสาระการเรียนรู้ภาษาอังกฤษ แยกตามมาตรฐานการเรียนรู้

ลำดับ ที่	ชื่อโรงเรียน	อำเภอ	จำนวน นักเรียน	มาตรฐานการเรียนรู้					
				ต 1.1	ต 1.2	ต 1.3	ต 2.1	ต 2.2	ต 4.1
				คะแนนเฉลี่ยระดับประเทศ					
				38.51	35.82	35.32	57.38	38.56	30.98
1	ชุมชนบ้านโป่ง	พริ้ว	8	33.33	35.00	29.17	56.25	46.88	12.50
2	ชุมชนสหกรณ์นิคมวิทยา	พริ้ว	12	27.78	30.00	20.83	33.33	35.42	22.92
3	บ้านขุนแจ้	พริ้ว	2	41.67	30.00	25.00	25.00	12.50	25.00
4	บ้านแจ้กู่เรือ	พริ้ว	128	43.75	38.91	39.45	77.73	46.29	33.98
5	บ้านตันรุง	พริ้ว	13	29.49	26.92	23.08	42.31	32.69	30.77
6	บ้านท่ามะเกี๋ยง	พริ้ว	3	27.78	26.67	27.78	66.67	8.33	41.67
7	บ้านนาบุญไหล่งซอด	พริ้ว	17	38.24	30.00	33.33	55.88	38.24	23.53
8	บ้านป่าตุ้ม	พริ้ว	11	30.30	26.36	30.30	31.82	34.09	29.55
9	บ้านป่าไหนด	พริ้ว	2	33.33	50.00	33.33	50.00	62.50	37.50
10	บ้านแม่ปิ้ง	พริ้ว	7	35.71	25.71	16.67	71.43	35.71	25.00
11	บ้านแม่ป่าคี	พริ้ว	9	27.78	28.89	27.78	11.11	22.22	22.22
12	บ้านแม่เหียะ	พริ้ว	17	25.49	30.59	26.47	47.06	29.41	20.59
13	บ้านสันกลาง	พริ้ว	5	30.00	36.00	30.00	70.00	20.00	20.00
14	บ้านสันปง	พริ้ว	2	25.00	10.00	41.67	75.00	25.00	25.00
15	บ้านหนองปิด	พริ้ว	7	28.57	22.86	33.33	50.00	25.00	25.00
16	บ้านหลวง	พริ้ว	3	16.67	33.33	27.78	83.33	33.33	16.67

ตารางที่ 76 (ต่อ)

ลำดับ ที่	ชื่อโรงเรียน	อำเภอ	จำนวน นักเรียน	มาตรฐานการเรียนรู้					
				ต 1.1	ต 1.2	ต 1.3	ต 2.1	ต 2.2	ต 4.1
				คะแนนเฉลี่ยในระดับประเทศ					
				38.51	35.82	35.32	57.38	38.56	30.98
17	บ้านห้วยบง	พริ้ว	7	33.33	22.86	23.81	42.86	35.71	14.29
18	ประชาสามัคคีวิทยา	พริ้ว	6	30.56	18.33	36.11	66.67	37.50	16.67
19	ประดู่วิทยา	พริ้ว	5	40.00	24.00	46.67	90.00	45.00	30.00
20	พริ้วบูรพา	พริ้ว	11	22.73	25.45	24.24	27.27	22.73	27.27
21	สหกรณ์ตำริ	พริ้ว	7	21.43	24.29	35.71	28.57	25.00	35.71
22	ชุมชนวัดซ้อแล	แม่แตง	21	30.95	35.71	33.33	61.90	34.52	25.00
23	บ้านกายน้อย	แม่แตง	3	22.22	26.67	27.78	50.00	25.00	41.67
24	บ้านทับเตือ	แม่แตง	10	35.00	30.00	26.67	30.00	32.50	20.00
25	บ้านบวกหม้อ	แม่แตง	10	35.00	18.00	30.00	35.00	22.50	25.00
26	บ้านปง	แม่แตง	11	27.27	20.91	25.76	31.82	38.64	27.27
27	บ้านปางกว้าง	แม่แตง	6	38.89	31.67	33.33	50.00	54.17	12.50
28	บ้านปางไม้แดง	แม่แตง	9	27.78	34.44	24.07	38.89	41.67	16.67
29	บ้านปางห้วยตาด	แม่แตง	13	34.62	28.46	21.79	34.62	28.85	19.23
30	บ้านปางฮ่าง	แม่แตง	4	16.67	42.50	37.50	25.00	43.75	31.25
31	บ้านเป่าวิทยาคาร	แม่แตง	12	27.78	24.17	30.56	29.17	31.25	20.83
32	บ้านผาหมอน	แม่แตง	4	20.83	22.50	16.67	12.50	6.25	25.00
33	บ้านผึ้ง	แม่แตง	12	31.94	21.67	23.61	50.00	41.67	29.17
34	บ้านเมืองกีด	แม่แตง	29	31.03	30.34	25.29	44.83	20.69	25.00
35	บ้านแม่ไคร้	แม่แตง	8	25.00	27.50	29.17	25.00	21.88	12.50
36	บ้านแม่ตะมาน	แม่แตง	17	31.37	31.18	29.41	58.82	36.76	19.12
37	บ้านแม่แมม	แม่แตง	3	16.67	23.33	22.22	33.33	25.00	16.67
38	บ้านแม่ลา	แม่แตง	1	33.33	0.00	33.33	50.00	75.00	25.00
39	บ้านแม่สะ	แม่แตง	6	19.44	25.00	19.44	16.67	16.67	16.67
40	ป่าจี้วังแดงวิทยา	แม่แตง	21	23.81	31.90	28.57	40.48	23.81	27.38
41	ป่าเป๋วิทยา	แม่แตง	11	19.70	23.64	30.30	13.64	47.73	25.00

ตารางที่ 76 (ต่อ)

ลำดับ ที่	ชื่อโรงเรียน	อำเภอ	จำนวน นักเรียน	มาตรฐานการเรียนรู้					
				ต 1.1	ต 1.2	ต 1.3	ต 2.1	ต 2.2	ต 4.1
				คะแนนเฉลี่ยในระดับประเทศ					
				38.51	35.82	35.32	57.38	38.56	30.98
42	ภูตินวิทยา	แม่แตง	1	16.67	20.00	16.67	50.00	25.00	25.00
43	จำเปิงวิทยา	แม่แตง	34	27.94	33.24	25.49	39.71	33.09	30.15
44	วัดท่าข้าม	แม่แตง	10	28.33	34.00	33.33	45.00	27.50	27.50
45	วัดทุ่งหลวง	แม่แตง	15	47.78	38.00	48.89	63.33	45.00	23.33
46	วัดนาเม็ง	แม่แตง	8	25.00	36.25	31.25	50.00	31.25	28.13
47	วัดบ้านเหล่า	แม่แตง	16	28.12	25.62	32.29	37.50	18.75	23.44
48	วัดปางมะกั้ว	แม่แตง	4	45.83	20.00	29.17	62.50	6.25	31.25
49	วัดแม่กะ	แม่แตง	10	48.33	31.00	35.00	70.00	57.50	30.00
50	วัดหนองออน	แม่แตง	5	16.67	36.00	33.33	80.00	35.00	20.00
51	วัดห้วยไร่	แม่แตง	11	31.82	29.09	33.33	59.09	36.36	34.09
52	สบเปิงวิทยา	แม่แตง	13	33.33	26.92	24.36	65.38	38.46	26.92
53	สันป่ายางวิทยาการ	แม่แตง	14	29.76	27.14	21.43	42.86	28.57	33.93
54	สันป่าสักวิทยา	แม่แตง	86	36.63	32.44	35.27	80.23	41.57	30.23
55	สันมหาพนวิทยา	แม่แตง	26	26.92	33.08	34.62	44.23	38.46	28.85
56	เจ้าพ่อหลวงอุปถัมภ์ 7	แม่วิม	11	37.88	35.45	45.45	72.73	56.82	34.09
57	เจ้าแม่หลวงอุปถัมภ์ 2	แม่วิม	17	38.24	24.12	27.45	35.29	17.65	22.06
58	บ้านกองแหะ	แม่วิม	3	27.78	16.67	22.22	66.67	33.33	25.00
59	บ้านกาดฮาว	แม่วิม	8	27.08	27.50	25.00	37.50	37.50	9.38
60	บ้านต้นผึ้ง	แม่วิม	18	24.07	31.11	33.33	33.33	26.39	25.00
61	บ้านทุ่งโป่ง	แม่วิม	14	28.57	32.14	30.95	25.00	16.07	19.64
62	บ้านน้ำริน	แม่วิม	6	44.44	30.00	41.67	75.00	45.83	25.00
63	บ้านบวกจั่น	แม่วิม	7	33.33	38.57	35.71	42.86	32.14	35.71
64	บ้านปางไฮ	แม่วิม	10	33.33	33.00	33.33	55.00	32.50	15.00
65	บ้านป่าตี้ว	แม่วิม	21	30.16	32.86	26.19	47.62	41.67	21.43
66	บ้านโป่งแยงนอก	แม่วิม	13	26.92	30.00	32.05	53.85	30.77	21.15

ตารางที่ 76 (ต่อ)

ลำดับ ที่	ชื่อโรงเรียน	อำเภอ	จำนวน นักเรียน	มาตรฐานการเรียนรู้					
				ต 1.1	ต 1.2	ต 1.3	ต 2.1	ต 2.2	ต 4.1
				คะแนนเฉลี่ยระดับประเทศ					
				38.51	35.82	35.32	57.38	38.56	30.98
67	บ้านโป่งแยงใน	แมริม	20	33.33	28.00	33.33	62.50	33.75	22.50
68	บ้านพระนอน	แมริม	18	39.81	31.11	22.22	66.67	29.17	30.56
69	บ้านเมืองกะ	แมริม	9	40.74	35.56	31.48	22.22	33.33	22.22
70	บ้านแม่สา	แมริม	15	44.44	47.33	56.67	83.33	60.00	40.00
71	บ้านริมใต้	แมริม	95	42.11	39.58	41.05	77.89	38.42	34.47
72	บ้านสะลงนอก	แมริม	11	21.21	29.09	25.76	45.45	31.82	20.45
73	บ้านสันคะยอม	แมริม	8	22.92	25.00	22.92	43.75	28.13	15.63
74	บ้านหนองปลาหมัน	แมริม	23	29.71	26.96	16.67	41.30	25.00	30.43
75	มูลนิธิมิหนาราช 5	แมริม	9	38.89	26.67	35.19	44.44	36.11	33.33
76	วัดทรายมูล	แมริม	24	29.17	35.42	33.33	43.75	43.75	29.17
77	ชุมชนบ้านดง	สะเมิง	15	31.11	30.00	31.11	36.67	36.67	21.67
78	ชุมชนบ้านแม่สาบ	สะเมิง	7	23.81	24.29	30.95	35.71	17.86	21.43
79	ทรายทองราษฎร์อุทิศ	สะเมิง	7	57.14	50.00	54.76	85.71	57.14	67.86
80	บ้านกัวเสื่อ	สะเมิง	5	23.33	28.00	23.33	30.00	25.00	25.00
81	บ้านนาภู	สะเมิง	5	26.67	36.00	30.00	40.00	30.00	15.00
82	บ้านบ่อแก้ว	สะเมิง	26	26.28	25.00	26.28	30.77	34.62	22.12
83	บ้านปางขุม	สะเมิง	10	35.00	14.00	26.67	50.00	27.50	25.00
84	บ้านป่าลาน	สะเมิง	11	31.82	30.91	24.24	9.09	31.82	22.73
85	บ้านแม่ชะปู	สะเมิง	18	32.41	25.56	24.07	36.11	37.50	26.39
86	บ้านแม่โต	สะเมิง	20	20.83	26.00	25.83	42.50	27.50	25.00
87	บ้านแม่ยางห้า	สะเมิง	20	38.33	30.50	29.17	55.00	41.25	25.00
88	บ้านแม่ลานคำ	สะเมิง	11	28.79	26.36	24.24	50.00	15.91	27.27
89	บ้านแม่แฉ	สะเมิง	6	30.56	23.33	36.11	16.67	29.17	20.83
90	บ้านห้วยน้ำจาง	สะเมิง	4	33.33	25.00	25.00	37.50	18.75	25.00
91	วัดจิวเต่า	สะเมิง	3	33.33	36.67	38.89	66.67	33.33	50.00

ตารางที่ 76 (ต่อ)

ลำดับ ที่	ชื่อโรงเรียน	อำเภอ	จำนวน นักเรียน	มาตรฐานการเรียนรู้					
				ต 1.1	ต 1.2	ต 1.3	ต 2.1	ต 2.2	ต 4.1
				คะแนนเฉลี่ยระดับประเทศ					
				38.51	35.82	35.32	57.38	38.56	30.98
92	วัดบ้านป้อก	สะเมิง	5	50.00	42.00	43.33	60.00	50.00	15.00
93	วัดปางเต็ม	สะเมิง	9	44.44	34.44	40.74	50.00	61.11	41.67
94	วัดแม่เลย์	สะเมิง	8	20.83	28.75	22.92	25.00	31.25	25.00
95	วัดยั้งเมิน	สะเมิง	12	30.56	30.00	26.39	54.17	29.17	14.58
96	รพีปาปอร์ต	สะเมิง	15	31.11	34.67	34.44	53.33	46.67	21.67
97	ชลประทานเขื่อนแม่กวงฯ	สันทราย	31	25.81	30.97	22.04	40.32	27.42	22.58
98	บ้านเจดีย์แม่ครัว	สันทราย	52	33.33	36.73	33.01	59.62	29.81	18.27
99	บ้านท่าเกวียน	สันทราย	13	25.64	33.85	41.03	65.38	40.38	21.15
100	บ้านบวกเปา	สันทราย	5	70.00	60.00	53.33	90.00	65.00	20.00
101	บ้านป่าก้าง	สันทราย	7	35.71	31.43	26.19	14.29	35.71	32.14
102	บ้านป่าบง	สันทราย	14	39.29	39.29	34.52	75.00	58.93	26.79
103	บ้านป่าเหมือด	สันทราย	21	31.75	36.67	34.13	57.14	34.52	32.14
104	บ้านโปง	สันทราย	19	26.32	28.95	27.19	36.84	36.84	25.00
105	บ้านโปง	สันทราย	9	27.78	31.11	24.07	61.11	38.89	33.33
106	บ้านเมืองขอนแก่น	สันทราย	2	41.67	20.00	8.33	25.00	37.50	12.50
107	บ้านแม่ใจ	สันทราย	53	36.48	31.13	24.53	52.83	32.08	29.72
108	บ้านแม่แต	สันทราย	9	25.93	16.67	27.78	61.11	33.33	19.44
109	บ้านแม่แฝก	สันทราย	12	34.72	30.83	27.78	45.83	27.08	29.17
110	บ้านแม่ย้อย	สันทราย	13	25.64	33.85	34.62	65.38	36.54	23.08
111	บ้านร่มหลวง	สันทราย	16	20.83	18.75	31.25	46.87	35.94	26.56
112	บ้านศรีงาม	สันทราย	5	40.00	42.00	40.00	70.00	50.00	15.00
113	บ้านศรีบุญเรือง	สันทราย	21	36.51	27.62	30.95	40.48	23.81	28.57
114	บ้านสันพระเนตร	สันทราย	4	41.67	42.50	29.17	100.00	56.25	37.50
115	บ้านสันศรี	สันทราย	6	36.11	31.67	33.33	83.33	50.00	12.50
116	บ้านหนองไค้	สันทราย	59	37.01	27.80	32.77	46.61	35.59	25.85

ตารางที่ 76 (ต่อ)

ลำดับ ที่	ชื่อโรงเรียน	อำเภอ	จำนวน นักเรียน	มาตรฐานการเรียนรู้					
				ต 1.1	ต 1.2	ต 1.3	ต 2.1	ต 2.2	ต 4.1
				คะแนนเฉลี่ยระดับประเทศ					
				38.51	35.82	35.32	57.38	38.56	30.98
117	บ้านหนองมะจับ	สันทราย	7	11.90	24.29	28.57	42.86	32.14	10.71
118	บ้านหนองหาร	สันทราย	7	57.14	35.71	42.86	50.00	25.00	32.14
119	บ้านหลักปิ่น	สันทราย	15	30.00	34.67	42.22	76.67	46.67	18.33
120	บ้านห้วยเกียง	สันทราย	32	31.77	27.50	20.31	43.75	39.06	23.44
121	บ้านหัวฝาย	สันทราย	5	23.33	30.00	23.33	70.00	40.00	15.00
122	วัดแม่แก้ดน้อย	สันทราย	37	37.39	35.14	27.93	55.41	29.73	24.32
123	วัดสันคะยอม	สันทราย	10	33.33	29.00	26.67	40.00	37.50	25.00
124	วัดสันทรายมูล	สันทราย	13	44.87	42.31	43.59	76.92	57.69	21.15
125	สันทรายหลวง	สันทราย	104	39.26	37.40	33.81	56.25	42.07	24.28

จากตารางที่ 76 แสดงผลการเปรียบเทียบค่าเฉลี่ยระดับประเทศและระดับโรงเรียนการทดสอบทางการศึกษา ระดับชาติขั้นพื้นฐานชั้นประถมศึกษาปีที่ 6 ปีการศึกษา 2566 กลุ่มสาระการเรียนรู้ภาษาอังกฤษ แยกตามมาตรฐานการเรียนรู้ พบว่า

มาตรฐาน ต 1.1 มีโรงเรียนในสังกัดจำนวน 125 โรงเรียน มีคะแนนเฉลี่ยสูงกว่าคะแนนเฉลี่ยระดับประเทศ จำนวน 24 โรงเรียน คิดเป็นร้อยละ 19.20

มาตรฐาน ต 1.2 มีโรงเรียนในสังกัดจำนวน 125 โรงเรียน มีคะแนนเฉลี่ยสูงกว่าคะแนนเฉลี่ยระดับประเทศ จำนวน 22 โรงเรียน คิดเป็นร้อยละ 17.60

มาตรฐาน ต 1.3 มีโรงเรียนในสังกัดจำนวน 125 โรงเรียน มีคะแนนเฉลี่ยสูงกว่าคะแนนเฉลี่ยระดับประเทศ จำนวน 24 โรงเรียน คิดเป็นร้อยละ 19.20

มาตรฐาน ต 2.1 มีโรงเรียนในสังกัดจำนวน 125 โรงเรียน มีคะแนนเฉลี่ยสูงกว่าคะแนนเฉลี่ยระดับประเทศ จำนวน 39 โรงเรียน คิดเป็นร้อยละ 31.20

มาตรฐาน ต 2.2 มีโรงเรียนในสังกัดจำนวน 125 โรงเรียน มีคะแนนเฉลี่ยสูงกว่าคะแนนเฉลี่ยระดับประเทศ จำนวน 35 โรงเรียน คิดเป็นร้อยละ 28.00

มาตรฐาน ต 4.1 มีโรงเรียนในสังกัดจำนวน 125 โรงเรียน มีคะแนนเฉลี่ยสูงกว่าคะแนนเฉลี่ยระดับประเทศ จำนวน 22 โรงเรียน คิดเป็นร้อยละ 17.60

6.5 ผลการเปรียบเทียบคะแนนค่าเฉลี่ยระดับประเทศและระดับโรงเรียนการทดสอบ
ทางการศึกษา ระดับชาติขั้นพื้นฐานมัธยมศึกษาปีที่ 3 ปีการศึกษา 2566 แยกตามสาระการเรียนรู้
แยกตามมาตรฐานการเรียนรู้ แสดงดังตารางที่ 77 - 84

ตารางที่ 77 ผลการเปรียบเทียบค่าเฉลี่ยระดับประเทศและระดับโรงเรียนการทดสอบทางการศึกษา
ระดับชาติขั้นพื้นฐานชั้นมัธยมศึกษาปีที่ 3 ปีการศึกษา 2566 กลุ่มสาระการเรียนรู้
ภาษาไทย แยกตามสาระการเรียนรู้

ลำดับ ที่	ชื่อโรงเรียน	อำเภอ	จำนวน นักเรียน	สาระการเรียนรู้				
				การอ่าน	การเขียน	การฟัง การดูฯ	หลักการใช้ ภาษา	วรรณคดีฯ
				คะแนนเฉลี่ยระดับประเทศ				
				63.08	44.32	67.15	41.22	55.08
1	ชุมชนบ้านโป่ง	พริ้ว	4	69.44	49.39	75.00	38.74	33.33
2	บ้านนาบุญไหล่งขอด	พริ้ว	26	74.36	53.82	76.92	54.85	71.79
3	บ้านแม่ปิ้ง	พริ้ว	7	73.02	43.85	67.86	46.07	57.14
4	บ้านแม่ป่าคี	พริ้ว	9	54.32	24.39	30.56	25.69	48.15
5	บ้านแม่เหียะ	พริ้ว	6	68.52	35.81	75.00	34.57	55.56
6	บ้านสันกลาง	พริ้ว	4	66.67	51.72	68.75	44.68	58.33
7	บ้านสันปง	พริ้ว	4	83.33	54.69	75.00	38.12	58.33
8	บ้านหนองปิด	พริ้ว	2	83.33	50.54	87.50	59.99	83.33
9	พริ้วบูรพา	พริ้ว	3	66.67	50.49	41.67	41.25	55.56
10	สหกรณ์ตำริ	พริ้ว	3	62.96	40.50	66.67	34.99	66.67
11	ชุมชนวัดซ่อแล	แม่แตง	14	63.49	47.57	69.64	34.90	52.38
12	บ้านปง	แม่แตง	6	57.41	42.07	62.50	42.08	50.00
13	บ้านปางไม้แดง	แม่แตง	10	76.67	68.53	82.50	61.24	70.00
14	บ้านปางห้วยตาด	แม่แตง	9	71.60	35.47	52.78	41.24	48.15
15	บ้านเมืองกีด	แม่แตง	22	69.70	45.51	64.77	38.12	59.09
16	บ้านแม่ไคร้	แม่แตง	5	51.11	46.87	60.00	48.75	46.67
17	บ้านแม่ตะมาน	แม่แตง	11	69.70	58.85	79.55	38.86	75.76
18	ป่าจี้วังแดงวิทยา	แม่แตง	14	63.49	52.52	67.86	55.79	50.00
19	ป่าแป้ววิทยา	แม่แตง	24	70.37	48.08	70.83	40.57	52.78

ตารางที่ 77 (ต่อ)

ลำดับ ที่	ชื่อโรงเรียน	อำเภอ	จำนวน นักเรียน	สาระการเรียนรู้				
				การอ่าน	การเขียน	การฟัง การดูฯ	หลักการใช้ ภาษา	วรรณคดีฯ
				คะแนนเฉลี่ยระดับประเทศ				
				63.08	44.32	67.15	41.22	55.08
20	รำเปิงวิทยา	แม่แตง	9	67.90	51.54	80.56	50.41	70.37
21	วัดท่าข้าม	แม่แตง	7	74.60	45.47	71.43	52.85	52.38
22	วัดบ้านเหล่า	แม่แตง	8	45.83	35.72	56.25	48.12	25.00
23	วัดปางมะกาลัย	แม่แตง	5	64.44	53.02	55.00	41.25	40.00
24	สบเปิงวิทยา	แม่แตง	40	62.22	47.61	66.25	36.43	52.50
25	สันมหาพนวิทยา	แม่แตง	15	57.04	45.79	61.67	35.07	48.89
26	บ้านทุ่งโป่ง	แม่ริม	4	77.78	60.90	87.50	58.75	66.67
27	บ้านป่าตี้ว	แม่ริม	7	69.84	53.66	75.00	45.88	66.67
28	บ้านแม่สา	แม่ริม	17	77.12	53.33	61.76	45.51	52.94
29	บ้านสะลงนอก	แม่ริม	11	63.64	49.57	72.73	50.11	45.45
30	บ้านสันคะยอม	แม่ริม	11	77.78	63.92	72.73	49.99	72.73
31	บ้านหนองปลาหมัน	แม่ริม	15	60.00	46.82	63.33	31.58	68.89
32	บ้านบ่อแก้ว	สะเมิง	26	48.72	32.71	53.85	34.46	43.59
33	บ้านปางขุม	สะเมิง	6	55.56	35.29	50.00	30.20	38.89
34	บ้านป่าลาน	สะเมิง	9	64.20	44.61	55.56	47.64	51.85
35	บ้านแม่ชะปู	สะเมิง	11	65.66	38.66	65.91	50.90	48.48
36	บ้านแม่โต	สะเมิง	19	62.57	46.66	56.58	38.42	73.68
37	บ้านแม่ยางห้า	สะเมิง	14	62.70	45.28	66.07	40.35	45.24
38	บ้านแม่ลานคำ	สะเมิง	10	60.00	38.99	60.00	35.12	60.00
39	บ้านแม่แวง	สะเมิง	10	56.67	46.15	57.50	32.99	40.00
40	วัดจิวเฒ่า	สะเมิง	6	77.78	45.73	75.00	37.08	55.56
41	วัดยั้งเมิน	สะเมิง	8	63.89	46.56	71.88	41.09	58.33
42	ชลประทานเขื่อนแม่กวงฯ	สันทราย	21	56.61	37.07	61.90	36.19	47.62
43	บ้านเจดีย์แม่ครัว	สันทราย	40	63.06	53.38	70.63	41.40	60.00

ตารางที่ 77 (ต่อ)

ลำดับ ที่	ชื่อโรงเรียน	อำเภอ	จำนวน นักเรียน	สาระการเรียนรู้				
				การอ่าน	การเขียน	การฟัง การดู	หลักการใช้ ภาษา	วรรณคดี
				คะแนนเฉลี่ยระดับประเทศ				
				63.08	44.32	67.15	41.22	55.08
44	บ้านบวกเปา	สันทราย	11	79.80	55.13	79.55	46.81	78.79
45	บ้านแม่ใจ	สันทราย	10	61.11	41.37	75.00	34.37	46.67
46	บ้านร่มหลวง	สันทราย	16	68.06	50.44	70.31	39.68	66.67
47	บ้านศรีบุญเรือง	สันทราย	13	61.54	44.70	65.38	35.38	48.72
48	บ้านหนองไคร้	สันทราย	62	72.58	55.67	79.84	48.16	73.66
49	บ้านหลักปิ่น	สันทราย	23	69.08	57.21	76.09	49.67	72.46
50	วัดแม่แก้ดน้อย	สันทราย	31	73.12	48.75	75.00	44.99	60.22
51	สันทรายหลวง	สันทราย	86	64.73	45.86	70.06	47.57	56.98

จากตารางที่ 77 แสดงผลการเปรียบเทียบค่าเฉลี่ยระดับประเทศและระดับโรงเรียนการทดสอบทางการศึกษา ระดับชาติขั้นพื้นฐานชั้นมัธยมศึกษาปีที่ 3 ปีการศึกษา 2566 กลุ่มสาระการเรียนรู้ภาษาไทย แยกตามสาระการเรียนรู้ พบว่า

การอ่าน มีโรงเรียนในสังกัดจำนวน 51 โรงเรียน มีคะแนนเฉลี่ยสูงกว่าคะแนนเฉลี่ยระดับประเทศ จำนวน 33 โรงเรียน คิดเป็นร้อยละ 64.71

การเขียน มีโรงเรียนในสังกัดจำนวน 51 โรงเรียน มีคะแนนเฉลี่ยสูงกว่าคะแนนเฉลี่ยระดับประเทศ จำนวน 38 โรงเรียน คิดเป็นร้อยละ 74.51

การฟัง การดู และการพูด มีโรงเรียนในสังกัดจำนวน 51 โรงเรียน มีคะแนนเฉลี่ยสูงกว่าคะแนนเฉลี่ยระดับประเทศ จำนวน 28 โรงเรียน คิดเป็นร้อยละ 54.91

หลักการใช้ภาษาไทย มีโรงเรียนในสังกัดจำนวน 51 โรงเรียน มีคะแนนเฉลี่ยสูงกว่าคะแนนเฉลี่ยระดับประเทศ จำนวน 27 โรงเรียน คิดเป็นร้อยละ 52.94

วรรณคดีและวรรณกรรม มีโรงเรียนในสังกัดจำนวน 51 โรงเรียน มีคะแนนเฉลี่ยสูงกว่าคะแนนเฉลี่ยระดับประเทศ จำนวน 27 โรงเรียน คิดเป็นร้อยละ 52.94

ตารางที่ 78 ผลการเปรียบเทียบค่าเฉลี่ยระดับประเทศและระดับโรงเรียนการทดสอบทางการศึกษา
ระดับชาติขั้นพื้นฐานชั้นมัธยมศึกษาปีที่ 3 ปีการศึกษา 2566 กลุ่มสาระการเรียนรู้
ภาษาไทย แยกตามมาตรฐานการเรียนรู้

ลำดับ ที่	ชื่อโรงเรียน	อำเภอ	จำนวน นักเรียน	มาตรฐานการเรียนรู้				
				ท 1.1	ท 2.1	ท 3.1	ท 4.1	ท 5.1
				คะแนนเฉลี่ยระดับประเทศ				
				63.08	44.32	67.15	41.22	55.08
1	ชุมชนบ้านโป่ง	พริ้ว	4	69.44	49.39	75.00	38.74	33.33
2	บ้านนาบุญไหล่งขอด	พริ้ว	26	74.36	53.82	76.92	54.85	71.79
3	บ้านแม่ปิ้ง	พริ้ว	7	73.02	43.85	67.86	46.07	57.14
4	บ้านแม่ป่าคี	พริ้ว	9	54.32	24.39	30.56	25.69	48.15
5	บ้านแม่เหียะ	พริ้ว	6	68.52	35.81	75.00	34.57	55.56
6	บ้านสันกลาง	พริ้ว	4	66.67	51.72	68.75	44.68	58.33
7	บ้านสันปง	พริ้ว	4	83.33	54.69	75.00	38.12	58.33
8	บ้านหนองปิด	พริ้ว	2	83.33	50.54	87.50	59.99	83.33
9	พริ้วบูรพา	พริ้ว	3	66.67	50.49	41.67	41.25	55.56
10	สหกรณ์ตำริ	พริ้ว	3	62.96	40.50	66.67	34.99	66.67
11	ชุมชนวัดซ้อแล	แม่แตง	14	63.49	47.57	69.64	34.90	52.38
12	บ้านปง	แม่แตง	6	57.41	42.07	62.50	42.08	50.00
13	บ้านปางไม้แดง	แม่แตง	10	76.67	68.53	82.50	61.24	70.00
14	บ้านปางห้วยตาด	แม่แตง	9	71.60	35.47	52.78	41.24	48.15
15	บ้านเมืองกี้ด	แม่แตง	22	69.70	45.51	64.77	38.12	59.09
16	บ้านแม่ไคร้	แม่แตง	5	51.11	46.87	60.00	48.75	46.67
17	บ้านแม่ตะมาน	แม่แตง	11	69.70	58.85	79.55	38.86	75.76
18	ป่าจี้วังแดงวิทยา	แม่แตง	14	63.49	52.52	67.86	55.79	50.00
19	ป่าเป็วิทยา	แม่แตง	24	70.37	48.08	70.83	40.57	52.78
20	ร่ำเป็งวิทยา	แม่แตง	9	67.90	51.54	80.56	50.41	70.37
21	วัดท่าข้าม	แม่แตง	7	74.60	45.47	71.43	52.85	52.38
22	วัดบ้านเหล่า	แม่แตง	8	45.83	35.72	56.25	48.12	25.00

ตารางที่ 78 (ต่อ)

ลำดับ ที่	ชื่อโรงเรียน	อำเภอ	จำนวน นักเรียน	มาตรฐานการเรียนรู้				
				ท 1.1	ท 2.1	ท 3.1	ท 4.1	ท 5.1
				คะแนนเฉลี่ยระดับประเทศ				
				63.08	44.32	67.15	41.22	55.08
23	วัดปางมะกาลัย	แม่แตง	5	64.44	53.02	55.00	41.25	40.00
24	สบเปิงวิทยา	แม่แตง	40	62.22	47.61	66.25	36.43	52.50
25	สันมหาพนวิทยา	แม่แตง	15	57.04	45.79	61.67	35.07	48.89
26	บ้านทุ่งโป่ง	แม่ริม	4	77.78	60.90	87.50	58.75	66.67
27	บ้านป่าตั่ว	แม่ริม	7	69.84	53.66	75.00	45.88	66.67
28	บ้านแม่สา	แม่ริม	17	77.12	53.33	61.76	45.51	52.94
29	บ้านสะลงนอก	แม่ริม	11	63.64	49.57	72.73	50.11	45.45
30	บ้านสันคะยอม	แม่ริม	11	77.78	63.92	72.73	49.99	72.73
31	บ้านหนองปلامัน	แม่ริม	15	60.00	46.82	63.33	31.58	68.89
32	บ้านบ่อแก้ว	สะเมิง	26	48.72	32.71	53.85	34.46	43.59
33	บ้านปางชุม	สะเมิง	6	55.56	35.29	50.00	30.20	38.89
34	บ้านป่าลาน	สะเมิง	9	64.20	44.61	55.56	47.64	51.85
35	บ้านแม่ชะปู	สะเมิง	11	65.66	38.66	65.91	50.90	48.48
36	บ้านแม่โต	สะเมิง	19	62.57	46.66	56.58	38.42	73.68
37	บ้านแม่ยางห้า	สะเมิง	14	62.70	45.28	66.07	40.35	45.24
38	บ้านแม่ลานคำ	สะเมิง	10	60.00	38.99	60.00	35.12	60.00
39	บ้านแม่แฉ	สะเมิง	10	56.67	46.15	57.50	32.99	40.00
40	วัดจิวเต่า	สะเมิง	6	77.78	45.73	75.00	37.08	55.56
41	วัดยั้งเมิน	สะเมิง	8	63.89	46.56	71.88	41.09	58.33
42	ชลประทานเขื่อนแม่กวงฯ	สันทราย	21	56.61	37.07	61.90	36.19	47.62
43	บ้านเจดีย์แม่ครัว	สันทราย	40	63.06	53.38	70.63	41.40	60.00
44	บ้านบวกเปา	สันทราย	11	79.80	55.13	79.55	46.81	78.79
45	บ้านแม่ใจ	สันทราย	10	61.11	41.37	75.00	34.37	46.67
46	บ้านร่มหลวง	สันทราย	16	68.06	50.44	70.31	39.68	66.67

ตารางที่ 78 (ต่อ)

ลำดับ ที่	ชื่อโรงเรียน	อำเภอ	จำนวน นักเรียน	มาตรฐานการเรียนรู้				
				ท 1.1	ท 2.1	ท 3.1	ท 4.1	ท 5.1
				คะแนนเฉลี่ยระดับประเทศ				
				63.08	44.32	67.15	41.22	55.08
47	บ้านศรีบุญเรือง	สันทราย	13	61.54	44.70	65.38	35.38	48.72
48	บ้านหนองไคร้	สันทราย	62	72.58	55.67	79.84	48.16	73.66
49	บ้านหลักป็น	สันทราย	23	69.08	57.21	76.09	49.67	72.46
50	วัดแม่แก้ดน้อย	สันทราย	31	73.12	48.75	75.00	44.99	60.22
51	สันทรายหลวง	สันทราย	86	64.73	45.86	70.06	47.57	56.98

จากตารางที่ 78 แสดงผลการเปรียบเทียบค่าเฉลี่ยระดับประเทศและระดับโรงเรียนการทดสอบทางการศึกษา ระดับชาติขั้นพื้นฐานชั้นมัธยมศึกษาปีที่ 3 ปีการศึกษา 2566 กลุ่มสาระการเรียนรู้ภาษาไทย แยกตามมาตรฐานการเรียนรู้ พบว่า

ท 1.1 มีโรงเรียนในสังกัดจำนวน 51 โรงเรียน มีคะแนนเฉลี่ยสูงกว่าคะแนนเฉลี่ยระดับประเทศ จำนวน 33 โรงเรียน คิดเป็นร้อยละ 64.71

ท 2.1 มีโรงเรียนในสังกัดจำนวน 51 โรงเรียน มีคะแนนเฉลี่ยสูงกว่าคะแนนเฉลี่ยระดับประเทศ จำนวน 38 โรงเรียน คิดเป็นร้อยละ 74.51

ท 3.1 มีโรงเรียนในสังกัดจำนวน 51 โรงเรียน มีคะแนนเฉลี่ยสูงกว่าคะแนนเฉลี่ยระดับประเทศ จำนวน 28 โรงเรียน คิดเป็นร้อยละ 54.91

ท 4.1 มีโรงเรียนในสังกัดจำนวน 51 โรงเรียน มีคะแนนเฉลี่ยสูงกว่าคะแนนเฉลี่ยระดับประเทศ 27 โรงเรียน คิดเป็นร้อยละ 52.94

ท 5.1 มีโรงเรียนในสังกัดจำนวน 51 โรงเรียน มีคะแนนเฉลี่ยสูงกว่าคะแนนเฉลี่ยระดับประเทศ 27 โรงเรียน คิดเป็นร้อยละ 52.94

ตารางที่ 79 ผลการเปรียบเทียบค่าเฉลี่ยระดับประเทศและระดับโรงเรียนการทดสอบทางการศึกษา
ระดับชาติขั้นพื้นฐานชั้นมัธยมศึกษาปีที่ 3 ปีการศึกษา 2566 กลุ่มสาระการเรียนรู้
คณิตศาสตร์ แยกตามสาระการเรียนรู้

ลำดับ ที่	ชื่อโรงเรียน	อำเภอ	จำนวน นักเรียน	สาระการเรียนรู้		
				จำนวนและ พิชคณิต	การวัดและ เรขาคณิต	สถิติและ ความน่าจะเป็น
				คะแนนเฉลี่ยระดับประเทศ		
				28.96	22.15	21.01
1	ชุมชนบ้านโป่ง	พริ้ว	4	29.13	27.54	7.66
2	บ้านนาบุญไหล่งขอด	พริ้ว	26	30.69	22.91	19.17
3	บ้านแม่ปิ้ง	พริ้ว	7	29.86	15.73	8.76
4	บ้านแม่ป่าคี	พริ้ว	9	31.67	22.95	6.81
5	บ้านแม่เหียะ	พริ้ว	6	22.17	9.18	5.11
6	บ้านสันกลาง	พริ้ว	4	30.88	20.65	22.98
7	บ้านสันปง	พริ้ว	4	33.25	20.65	15.32
8	บ้านหนองปิด	พริ้ว	2	33.25	20.65	30.65
9	พริ้วบูรพา	พริ้ว	3	28.50	45.89	30.65
10	สหกรณ์คำริ	พริ้ว	3	22.17	36.71	10.22
11	ชุมชนวัดซ้อแล	แม่แตง	14	21.71	22.15	13.13
12	บ้านปง	แม่แตง	6	28.50	18.36	10.22
13	บ้านปางไม้แดง	แม่แตง	10	33.30	17.90	19.19
14	บ้านปางห้วยตาด	แม่แตง	9	20.06	12.24	13.62
15	บ้านเมืองกีด	แม่แตง	22	26.77	13.77	15.32
16	บ้านแม่ไคร้	แม่แตง	5	28.50	24.78	18.39
17	บ้านแม่ตะมาน	แม่แตง	11	40.18	26.28	25.07
18	ป่าจี้วังแดงวิทยา	แม่แตง	14	27.14	16.72	21.89
19	ป่าแป้ววิทยา	แม่แตง	24	19.10	17.21	17.88
20	ร่ำเปิงวิทยา	แม่แตง	9	33.78	14.17	3.41
21	วัดท่าข้าม	แม่แตง	7	43.79	23.60	30.65
22	วัดบ้านเหล่า	แม่แตง	8	19.00	18.93	11.49

ตารางที่ 79 (ต่อ)

ลำดับ ที่	ชื่อโรงเรียน	อำเภอ	จำนวน นักเรียน	สาระการเรียนรู้		
				จำนวนและ พีชคณิต	การวัดและ เรขาคณิต	สถิติและ ความน่าจะเป็น
				คะแนนเฉลี่ยระดับประเทศ		
				28.96	22.15	21.01
23	วัดปางมะกกล้วย	แม่แตง	5	30.40	22.03	30.65
24	สบเปิงวิทยา	แม่แตง	40	27.85	17.90	19.15
25	สันมหาพนวิทยา	แม่แตง	15	26.60	21.11	18.39
26	บ้านทุ่งโป่ง	แม่ริม	4	33.25	13.77	32.66
27	บ้านป่าดู่	แม่ริม	7	27.50	25.57	13.13
28	บ้านแม่สา	แม่ริม	17	36.47	19.44	18.03
29	บ้านสะลงนอก	แม่ริม	11	30.45	15.02	13.93
30	บ้านสันคะยอม	แม่ริม	11	33.50	26.28	14.66
31	บ้านหนองปลาหมัน	แม่ริม	15	24.23	20.19	30.65
32	บ้านบ่อแก้ว	สะเมิง	26	18.63	18.14	12.97
33	บ้านปางขุม	สะเมิง	6	28.50	18.96	5.11
34	บ้านป่าลาน	สะเมิง	9	29.56	16.83	17.03
35	บ้านแม่ชะปู	สะเมิง	11	29.59	18.77	19.50
36	บ้านแม่โต๋	สะเมิง	19	22.00	19.57	20.97
37	บ้านแม่ย่างห้า	สะเมิง	14	29.86	15.73	24.65
38	บ้านแม่ลานคำ	สะเมิง	10	21.85	15.14	12.26
39	บ้านแม่แฉ	สะเมิง	10	23.05	23.41	12.26
40	วัดจิวเต่า	สะเมิง	6	46.33	16.06	25.54
41	วัดยั้งเมิน	สะเมิง	8	34.44	20.65	22.98
42	ชลประทานเขื่อนแม่กวงฯ	สันทราย	21	24.88	20.32	8.76
43	บ้านเจดีย์แม่ครัว	สันทราย	40	26.44	20.58	14.56
44	บ้านบวกเปา	สันทราย	11	27.64	17.52	19.50
45	บ้านแม่โจ้	สันทราย	10	25.65	20.65	9.19
46	บ้านร่มหลวง	สันทราย	16	22.56	12.05	15.32

ตารางที่ 79 (ต่อ)

ลำดับ ที่	ชื่อโรงเรียน	อำเภอ	จำนวน นักเรียน	สาระการเรียนรู้		
				จำนวนและ พีชคณิต	การวัดและ เรขาคณิต	สถิติและ ความน่าจะเป็น
				คะแนนเฉลี่ยระดับประเทศ		
				28.96	22.15	21.01
47	บ้านศรีบุญเรือง	สันทราย	13	19.00	16.95	11.79
48	บ้านหนองไคร้	สันทราย	62	35.72	20.27	22.03
49	บ้านหลักปัน	สันทราย	23	25.61	13.77	7.99
50	วัดแม่แก้ดน้อย	สันทราย	31	23.06	19.99	19.77
51	สันทรายหลวง	สันทราย	86	29.03	18.38	28.19

จากตารางที่ 79 แสดงผลการเปรียบเทียบค่าเฉลี่ยระดับประเทศและระดับโรงเรียนการทดสอบทางการศึกษา ระดับชาติขั้นพื้นฐานชั้นมัธยมศึกษาปีที่ 3 ปีการศึกษา 2566 กลุ่มสาระการเรียนรู้คณิตศาสตร์ แยกตามสาระการเรียนรู้ พบว่า

จำนวนและพีชคณิต มีโรงเรียนในสังกัดจำนวน 51 โรงเรียน มีคะแนนเฉลี่ยสูงกว่าคะแนนเฉลี่ยระดับประเทศ จำนวน 25 โรงเรียน คิดเป็นร้อยละ 49.02

การวัดและเรขาคณิต มีโรงเรียนในสังกัดจำนวน 51 โรงเรียน มีคะแนนเฉลี่ยสูงกว่าคะแนนเฉลี่ยระดับประเทศ จำนวน 13 โรงเรียน คิดเป็นร้อยละ 25.49

สถิติและความน่าจะเป็น มีโรงเรียนในสังกัดจำนวน 51 โรงเรียน มีคะแนนเฉลี่ยสูงกว่าคะแนนเฉลี่ยระดับประเทศ จำนวน 14 โรงเรียน คิดเป็นร้อยละ 27.45

ตารางที่ 80 ผลการเปรียบเทียบค่าเฉลี่ยระดับประเทศและระดับโรงเรียนการทดสอบทางการศึกษา
ระดับชาติขั้นพื้นฐานชั้นมัธยมศึกษาปีที่ 3 ปีการศึกษา 2566 กลุ่มสาระการเรียนรู้
คณิตศาสตร์ แยกตามมาตรฐานการเรียนรู้

ลำดับ ที่	ชื่อโรงเรียน	อำเภอ	จำนวน นักเรียน	มาตรฐานการเรียนรู้						
				ค 1.1	ค 1.2	ค 1.3	ค 2.1	ค 2.2	ค 3.1	ค 3.1
				คะแนนเฉลี่ยระดับประเทศ						
				24.76	27.16	32.25	21.15	22.53	20.42	22.36
1	ชุมชนบ้านโป่ง	พริ้ว	4	22.98	37.50	29.75	37.50	23.75	11.05	0.00
2	บ้านนาบุญไหล่งขอด	พริ้ว	26	22.39	25.00	38.00	17.31	25.04	22.54	11.54
3	บ้านแม่ปิ้ง	พริ้ว	7	30.65	28.57	29.86	21.43	13.57	12.62	0.00
4	บ้านแม่ป่าคี่	พริ้ว	9	27.24	55.56	25.33	22.22	23.22	4.91	11.11
5	บ้านแม่เหียะ	พริ้ว	6	25.54	8.33	25.33	8.33	9.50	7.36	0.00
6	บ้านสันกลาง	พริ้ว	4	15.32	50.00	33.25	37.50	14.25	22.09	25.00
7	บ้านสันปง	พริ้ว	4	30.65	37.50	33.25	12.50	23.75	22.09	0.00
8	บ้านหนองปิด	พริ้ว	2	15.32	50.00	38.00	25.00	19.00	22.09	50.00
9	พริ้วบูรพา	พริ้ว	3	30.65	16.67	31.67	50.00	44.33	44.19	0.00
10	สหกรณ์ตำริ	พริ้ว	3	10.22	33.33	25.33	50.00	31.67	14.73	0.00
11	ชุมชนวัดซ่อแล	แม่แตง	14	17.51	14.29	27.14	25.00	21.07	9.47	21.43
12	บ้านปง	แม่แตง	6	20.43	33.33	31.67	16.67	19.00	7.36	16.67
13	บ้านปางไม้แดง	แม่แตง	10	22.26	15.00	47.10	30.00	13.30	18.84	20.00
14	บ้านปางห้วยตาด	แม่แตง	9	17.03	33.33	16.89	5.56	14.78	9.82	22.22
15	บ้านเมืองกิด	แม่แตง	22	18.11	29.55	31.09	11.36	14.68	14.06	18.18
16	บ้านแม่ไคร้	แม่แตง	5	36.77	10.00	30.40	10.00	30.40	17.67	20.00
17	บ้านแม่ตะมาน	แม่แตง	11	34.16	63.64	35.00	31.82	24.18	28.12	18.18
18	ป่าจี้วังแดงวิทยา	แม่แตง	14	26.27	10.71	33.93	14.29	17.64	25.25	14.29
19	ป่าแป้ววิทยา	แม่แตง	24	12.77	25.00	20.79	18.75	16.63	11.05	33.33
20	ร่ำเปิงวิทยา	แม่แตง	9	34.05	27.78	35.89	11.11	15.33	0.00	11.11
21	วัดท่าข้าม	แม่แตง	7	36.18	50.00	46.14	14.29	27.14	25.25	42.86
22	วัดบ้านเหล่า	แม่แตง	8	15.32	25.00	19.00	6.25	23.75	11.05	12.50

ตารางที่ 80 (ต่อ)

ลำดับ ที่	ชื่อโรงเรียน	อำเภอ	จำนวน นักเรียน	มาตรฐานการเรียนรู้						
				ค 1.1	ค 1.2	ค 1.3	ค 2.1	ค 2.2	ค 3.1	ค 3.1
				คะแนนเฉลี่ยระดับประเทศ						
				24.76	27.16	32.25	21.15	22.53	20.42	22.36
23	วัดปางมะกาลัย	แม่แตง	5	42.90	40.00	19.00	30.00	19.00	35.35	20.00
24	สบเปิงวิทยา	แม่แตง	40	23.19	32.50	28.98	13.75	19.48	16.57	25.00
25	สันมหาพนวิทยา	แม่แตง	15	24.52	36.67	24.07	30.00	17.73	11.78	33.33
26	บ้านทุ่งโป่ง	แมริม	4	22.98	37.50	38.00	25.00	9.50	36.05	25.00
27	บ้านป่าตั่ว	แมริม	7	27.42	35.71	24.43	28.57	24.43	18.94	0.00
28	บ้านแม่สา	แมริม	17	34.72	38.24	36.88	20.59	19.00	23.39	5.88
29	บ้านสะลงนอก	แมริม	11	30.65	18.18	35.00	9.09	17.27	8.03	27.27
30	บ้านสันคยะอม	แมริม	11	37.68	18.18	36.73	31.82	24.18	17.12	9.09
31	บ้านหนองปลาหมัน	แมริม	15	24.52	30.00	21.87	20.00	20.27	20.62	53.33
32	บ้านบ่อแก้ว	สะเมิง	26	18.86	28.85	14.62	13.46	19.92	8.50	23.08
33	บ้านปางชุม	สะเมิง	6	10.22	41.67	34.83	25.00	16.67	0.00	16.67
34	บ้านป่าลาน	สะเมิง	9	27.24	27.78	31.67	22.22	14.78	9.82	33.33
35	บ้านแม่ชะปู	สะเมิง	11	25.81	40.91	27.64	27.27	15.55	12.05	36.36
36	บ้านแม่โต	สะเมิง	19	24.19	15.79	23.00	18.42	20.00	23.26	15.79
37	บ้านแม่ยางห้า	สะเมิง	14	30.65	17.86	33.93	21.43	13.57	22.92	28.57
38	บ้านแม่ลานคำ	สะเมิง	10	18.39	40.00	17.10	20.00	13.30	13.26	10.00
39	บ้านแม่แฉ	สะเมิง	10	16.13	20.00	28.50	25.00	22.80	17.67	0.00
40	วัดจิวเต่า	สะเมิง	6	40.86	33.33	54.67	25.00	12.67	22.09	33.33
41	วัดยั้งเมิน	สะเมิง	8	26.81	25.00	42.75	18.75	21.38	22.09	25.00
42	ชลประทานเขื่อนแม่กวงฯ	สันทราย	21	24.81	28.57	23.52	14.29	22.62	8.42	9.52
43	บ้านเจดีย์แม่ครัว	สันทราย	40	21.09	31.25	27.93	17.50	21.75	13.26	17.50
44	บ้านบวกเปา	สันทราย	11	25.07	18.18	32.82	31.82	12.09	24.10	9.09
45	บ้านแม่ใจ	สันทราย	10	12.26	50.00	24.70	20.00	20.90	4.42	20.00
46	บ้านร่มหลวง	สันทราย	16	21.07	18.75	24.94	15.63	10.69	19.33	6.25

ตารางที่ 80 (ต่อ)

ลำดับ ที่	ชื่อโรงเรียน	อำเภอ	จำนวน นักเรียน	มาตรฐานการเรียนรู้						
				ค 1.1	ค 1.2	ค 1.3	ค 2.1	ค 2.2	ค 3.1	ค 3.1
				คะแนนเฉลี่ยระดับประเทศ						
				24.76	27.16	32.25	21.15	22.53	20.42	22.36
47	บ้านศรีบุญเรือง	สันทราย	13	25.93	23.08	13.15	11.54	19.00	13.60	7.69
48	บ้านหนองไคร้	สันทราย	62	32.41	35.48	37.85	28.23	17.24	21.08	24.19
49	บ้านหลักปิ่น	สันทราย	23	25.32	28.26	24.78	13.04	14.04	11.53	0.00
50	วัดแม่แก้ดน้อย	สันทราย	31	21.02	38.71	18.39	16.13	21.45	19.95	19.35
51	สันทรายหลวง	สันทราย	86	26.93	23.26	32.53	18.02	18.51	26.77	31.40

จากตารางที่ 80 แสดงผลการเปรียบเทียบค่าเฉลี่ยระดับประเทศและระดับโรงเรียนการทดสอบทางการศึกษา ระดับชาติขั้นพื้นฐานชั้นมัธยมศึกษาปีที่ 3 ปีการศึกษา 2566 กลุ่มสาระการเรียนรู้คณิตศาสตร์ แยกตามมาตรฐานการเรียนรู้ พบว่า

ค 1.1 มีโรงเรียนในสังกัดจำนวน 51 โรงเรียน มีคะแนนเฉลี่ยสูงกว่าคะแนนเฉลี่ยระดับประเทศ จำนวน 26 โรงเรียน คิดเป็นร้อยละ 50.98

ค 1.2 มีโรงเรียนในสังกัดจำนวน 51 โรงเรียน มีคะแนนเฉลี่ยสูงกว่าคะแนนเฉลี่ยระดับประเทศ จำนวน 26 โรงเรียน คิดเป็นร้อยละ 50.98

ค 1.3 มีโรงเรียนในสังกัดจำนวน 51 โรงเรียน มีคะแนนเฉลี่ยสูงกว่าคะแนนเฉลี่ยระดับประเทศ จำนวน 20 โรงเรียน คิดเป็นร้อยละ 39.22

ค 2.1 มีโรงเรียนในสังกัดจำนวน 51 โรงเรียน มีคะแนนเฉลี่ยสูงกว่าคะแนนเฉลี่ยระดับประเทศ จำนวน 23 โรงเรียน คิดเป็นร้อยละ 45.10

ค 2.2 มีโรงเรียนในสังกัดจำนวน 51 โรงเรียน มีคะแนนเฉลี่ยสูงกว่าคะแนนเฉลี่ยระดับประเทศ จำนวน 14 โรงเรียน คิดเป็นร้อยละ 27.45

ค 3.1 มีโรงเรียนในสังกัดจำนวน 51 โรงเรียน มีคะแนนเฉลี่ยสูงกว่าคะแนนเฉลี่ยระดับประเทศ จำนวน 19 โรงเรียน คิดเป็นร้อยละ 37.25

ค 3.2 มีโรงเรียนในสังกัดจำนวน 51 โรงเรียน มีคะแนนเฉลี่ยสูงกว่าคะแนนเฉลี่ยระดับประเทศ จำนวน 17 โรงเรียน คิดเป็นร้อยละ 33.33

ตารางที่ 81 ผลการเปรียบเทียบค่าเฉลี่ยระดับประเทศและระดับโรงเรียนการทดสอบทางการศึกษา
ระดับชาติขั้นพื้นฐานชั้นมัธยมศึกษาปีที่ 3 ปีการศึกษา 2566 กลุ่มสาระการเรียนรู้
วิทยาศาสตร์และเทคโนโลยี แยกตามสาระการเรียนรู้

ลำดับ ที่	ชื่อโรงเรียน	อำเภอ	จำนวน นักเรียน	สาระการเรียนรู้			
				วิทย์ชีวภาพ	วิทย์กายภาพ	วิทย์ โลก อวกาศ	เทคโนโลยี
				คะแนนเฉลี่ยระดับประเทศ			
				29.12	26.37	33.46	39.00
1	ชุมชนบ้านโป่ง	พริ้ว	4	35.58	32.65	35.67	31.25
2	บ้านนาบุญไหล่งขอด	พริ้ว	26	33.95	30.14	35.55	45.19
3	บ้านแม่ปิ้ง	พริ้ว	7	18.68	22.35	37.28	35.71
4	บ้านแม่ป่าคี่	พริ้ว	9	31.52	19.54	35.50	27.78
5	บ้านแม่เหี้ยะ	พริ้ว	6	28.53	33.04	43.90	41.67
6	บ้านสันกลาง	พริ้ว	4	22.36	27.35	19.21	25.00
7	บ้านสันปง	พริ้ว	4	20.43	18.97	30.79	37.50
8	บ้านหนองปิด	พริ้ว	2	43.27	28.24	46.95	25.00
9	พริ้วบูรพา	พริ้ว	3	16.67	25.29	41.06	33.33
10	สหกรณ์ตำริ	พริ้ว	3	22.76	18.24	24.39	25.00
11	ชุมชนวัดซ้อแล	แม่แตง	14	27.95	23.40	35.80	26.79
12	บ้านปง	แม่แตง	6	27.08	25.29	48.58	29.17
13	บ้านปางไม้แดง	แม่แตง	10	29.71	27.59	39.63	55.00
14	บ้านปางห้วยตาด	แม่แตง	9	20.09	23.79	33.74	36.11
15	บ้านเมืองกี้ด	แม่แตง	22	20.54	25.78	29.21	31.82
16	บ้านแม่ไคร้	แม่แตง	5	27.88	24.24	43.41	40.00
17	บ้านแม่ตะมาน	แม่แตง	11	28.85	26.10	30.49	45.45
18	ป่าจี้วังแดงวิทยา	แม่แตง	14	22.25	26.85	34.58	37.50
19	ป่าแป้ววิทยา	แม่แตง	24	19.43	26.30	35.26	47.92
20	ร่ำเปิงวิทยา	แม่แตง	9	31.20	23.66	35.23	47.22
21	วัดท่าข้าม	แม่แตง	7	29.67	21.43	32.40	53.57
22	วัดบ้านเหล่า	แม่แตง	8	36.66	17.94	32.93	25.00

ตารางที่ 81 (ต่อ)

ลำดับ ที่	ชื่อโรงเรียน	อำเภอ	จำนวน นักเรียน	สาระการเรียนรู้			
				วิทย์ชีวภาพ	วิทย์กายภาพ	วิทย์ โลก อวกาศ	เทคโนโลยี
				คะแนนเฉลี่ยระดับประเทศ			
				29.12	26.37	33.46	39.00
23	วัดปางมะกกล้วย	แม่แตง	5	22.50	24.82	26.59	35.00
24	สบเปิงวิทยา	แม่แตง	40	28.77	25.41	33.51	37.50
25	สันมหาพนวิทยา	แม่แตง	15	30.26	25.69	34.07	31.67
26	บ้านทุ่งโป่ง	แมริม	4	40.63	33.82	53.96	50.00
27	บ้านป่าตี้ว	แมริม	7	23.21	32.94	30.49	57.14
28	บ้านแม่สา	แมริม	17	32.75	21.56	39.17	30.88
29	บ้านสะลงนอก	แมริม	11	31.38	25.03	40.35	36.36
30	บ้านสันคะยอม	แมริม	11	21.24	30.48	35.37	54.55
31	บ้านหนองปลาหมัน	แมริม	15	26.73	22.47	34.80	40.00
32	บ้านบ่อแก้ว	สะเมิง	26	27.00	22.71	32.13	35.58
33	บ้านปางขุม	สะเมิง	7	29.67	22.61	35.19	17.86
34	บ้านป่าลาน	สะเมิง	9	27.46	21.31	34.28	47.22
35	บ้านแม่ชะปู	สะเมิง	11	27.97	24.44	25.50	45.45
36	บ้านแม่โต	สะเมิง	19	26.01	22.38	37.42	31.58
37	บ้านแม่ย่างห้า	สะเมิง	14	21.02	22.48	31.88	41.07
38	บ้านแม่ลานคำ	สะเมิง	10	23.85	24.12	36.59	32.50
39	บ้านแม่แฉ	สะเมิง	10	28.37	25.18	30.00	25.00
40	วัดจ้าวเต่า	สะเมิง	6	24.52	18.53	36.18	50.00
41	วัดยั้งเมิน	สะเมิง	8	24.28	29.19	41.01	31.25
42	ชลประทานเขื่อนแม่กวงฯ	สันทราย	21	30.40	18.74	30.78	33.33
43	บ้านเจดีย์แม่ครัว	สันทราย	40	30.02	24.97	29.33	38.75
44	บ้านบวกเปา	สันทราย	11	25.96	27.75	37.25	47.73
45	บ้านแม่ใจ	สันทราย	10	30.67	28.24	24.02	27.50
46	บ้านร่มหลวง	สันทราย	16	19.59	27.17	33.99	32.81

ตารางที่ 81 (ต่อ)

ลำดับ ที่	ชื่อโรงเรียน	อำเภอ	จำนวน นักเรียน	สาระการเรียนรู้			
				วิทย์ชีวภาพ	วิทย์กายภาพ	วิทย์ โลก อวกาศ	เทคโนโลยี
				คะแนนเฉลี่ยระดับประเทศ			
				29.12	26.37	33.46	39.00
47	บ้านศรีบุญเรือง	สันทราย	13	33.80	22.08	22.80	21.15
48	บ้านหนองไคร้	สันทราย	62	27.31	27.62	38.12	45.97
49	บ้านหลักปิ่น	สันทราย	23	31.48	28.62	39.66	40.22
50	วัดแม่แก้ดน้อย	สันทราย	31	26.55	25.29	34.82	37.10
51	สันทรายหลวง	สันทราย	86	29.29	29.04	30.90	43.02

จากตารางที่ 81 แสดงผลการเปรียบเทียบค่าเฉลี่ยระดับประเทศและระดับโรงเรียนการทดสอบทางการศึกษา ระดับชาติขั้นพื้นฐานชั้นมัธยมศึกษาปีที่ 3 ปีการศึกษา 2566 กลุ่มสาระการเรียนรู้วิทยาศาสตร์ แยกตามสาระการเรียนรู้ พบว่า

วิทยาศาสตร์ชีวภาพ มีโรงเรียนในสังกัดจำนวน 51 โรงเรียน มีคะแนนเฉลี่ยสูงกว่าคะแนนเฉลี่ยระดับประเทศ จำนวน 19 โรงเรียน คิดเป็นร้อยละ 37.25

วิทยาศาสตร์กายภาพ มีโรงเรียนในสังกัดจำนวน 51 โรงเรียน มีคะแนนเฉลี่ยสูงกว่าคะแนนเฉลี่ยระดับประเทศ จำนวน 17 โรงเรียน คิดเป็นร้อยละ 33.33

วิทยาศาสตร์ โลก และอวกาศ มีโรงเรียนในสังกัดจำนวน 51 โรงเรียน มีคะแนนเฉลี่ยสูงกว่าคะแนนเฉลี่ยระดับประเทศ จำนวน 39 โรงเรียน คิดเป็นร้อยละ 76.47

เทคโนโลยี มีโรงเรียนในสังกัดจำนวน 51 โรงเรียน มีคะแนนเฉลี่ยสูงกว่าคะแนนเฉลี่ยระดับประเทศ จำนวน 20 โรงเรียน คิดเป็นร้อยละ 39.22

ตารางที่ 82 ผลการเปรียบเทียบค่าเฉลี่ยระดับประเทศและระดับโรงเรียนการทดสอบทางการศึกษา
ระดับชาติขั้นพื้นฐานชั้นมัธยมศึกษาปีที่ 3 ปีการศึกษา 2566 กลุ่มสาระการเรียนรู้
วิทยาศาสตร์และเทคโนโลยี แยกตามมาตรฐานการเรียนรู้

ลำดับ ที่	ชื่อโรงเรียน	อำเภอ	จำนวน นักเรียน	มาตรฐานการเรียนรู้									
				ว 1.1	ว 1.2	ว 1.3	ว 2.1	ว 2.2	ว 2.3	ว 3.1	ว 3.2	ว 4.1	ว 4.2
				คะแนนเฉลี่ยระดับประเทศ									
				42.48	23.79	32.96	27.64	31.27	20.72	25.70	36.30	26.28	51.73
1	ชุมชนบ้านโป่ง	พริ้ว	4	25.00	40.00	32.24	50.00	30.00	19.17	37.50	35.00	0.00	62.50
2	บ้านนาบุญโหล่งขอด	พริ้ว	26	53.85	25.38	40.59	34.62	41.54	15.58	19.23	41.54	36.54	53.85
3	บ้านแม่ปิ้ง	พริ้ว	7	28.57	14.29	22.18	20.00	34.29	13.57	35.71	37.86	28.57	42.86
4	บ้านแม่ป่าคิ	พริ้ว	9	44.44	28.89	31.58	20.00	26.67	12.59	16.67	42.41	5.56	50.00
5	บ้านแม่เหี้ยะ	พริ้ว	6	33.33	30.00	25.00	36.67	26.67	35.56	33.33	47.78	50.00	33.33
6	บ้านสันกลาง	พริ้ว	4	100.00	0.00	32.24	30.00	30.00	22.50	0.00	26.25	0.00	50.00
7	บ้านสันปง	พริ้ว	4	25.00	20.00	19.74	25.00	20.00	12.50	25.00	32.92	12.50	62.50
8	บ้านหนองปิด	พริ้ว	2	100.00	30.00	46.05	20.00	20.00	43.33	25.00	55.00	25.00	25.00
9	พริ้วบูรพา	พริ้ว	3	100.00	6.67	7.02	33.33	26.67	16.67	33.33	43.89	0.00	66.67
10	สหกรณ์คำริ	พริ้ว	3	33.33	13.33	33.33	13.33	20.00	21.11	16.67	27.22	33.33	16.67
11	ชุมชนวัดช่อแล	แม่แตง	14	57.14	22.86	26.88	18.57	32.86	19.17	32.14	37.14	7.14	46.43
12	บ้านปง	แม่แตง	6	50.00	20.00	30.70	23.33	40.00	13.61	58.33	45.00	16.67	41.67
13	บ้านปางไม้แดง	แม่แตง	10	60.00	20.00	35.00	30.00	40.00	14.00	30.00	43.17	35.00	75.00
14	บ้านปางห้วยตาด	แม่แตง	9	33.33	8.89	32.46	17.78	26.67	26.67	33.33	33.89	16.67	55.56
15	บ้านเมืองกืด	แม่แตง	22	4.55	20.91	24.64	28.18	29.09	20.53	22.73	31.59	15.91	47.73
16	บ้านแม่ไคร้	แม่แตง	5	20.00	28.00	30.00	24.00	24.00	24.67	30.00	48.33	20.00	60.00
17	บ้านแม่ตะมาน	แม่แตง	11	36.36	18.18	42.11	23.64	36.36	18.94	13.64	36.67	22.73	68.18
18	ป่าจี้วังแดงวิทยา	แม่แตง	14	57.14	21.43	13.35	20.00	41.43	19.76	35.71	34.17	25.00	50.00
19	ป่าแปวีวิทยา	แม่แตง	24	37.50	12.50	24.23	30.83	23.33	24.86	20.83	40.56	45.83	50.00
20	ไร่เปิงวิทยา	แม่แตง	9	22.22	31.11	33.92	28.89	31.11	12.04	22.22	40.00	22.22	72.22
21	วัดท่าข้าม	แม่แตง	7	85.71	17.14	31.58	17.14	25.71	21.43	7.14	41.67	35.71	71.43
22	วัดบ้านเหล่า	แม่แตง	8	37.50	32.50	42.43	20.00	17.50	16.46	37.50	31.25	25.00	25.00
23	วัดปางมะกกล้วย	แม่แตง	5	0.00	24.00	26.84	20.00	28.00	26.33	0.00	36.33	20.00	50.00
24	สบเปิงวิทยา	แม่แตง	40	60.00	19.50	33.16	26.50	28.00	22.04	22.50	37.54	22.50	52.50
25	สันมหาพนวิทยา	แม่แตง	15	53.33	22.67	34.56	30.67	26.67	20.22	13.33	41.67	20.00	43.33

ตารางที่ 82 (ต่อ)

ลำดับ ที่	ชื่อโรงเรียน	อำเภอ	จำนวน นักเรียน	มาตรฐานการเรียนรู้									
				ว 1.1	ว 1.2	ว 1.3	ว 2.1	ว 2.2	ว 2.3	ว 3.1	ว 3.2	ว 4.1	ว 4.2
				คะแนนเฉลี่ยระดับประเทศ									
				42.48	23.79	32.96	27.64	31.27	20.72	25.70	36.30	26.28	51.73
26	บ้านทุ่งโป่ง	แม่ริม	4	75.00	30.00	46.05	30.00	55.00	17.92	12.50	69.17	12.50	87.50
27	บ้านป่าดิว	แม่ริม	7	57.14	14.29	26.32	34.29	37.14	27.86	35.71	28.57	35.71	78.57
28	บ้านแม่สา	แม่ริม	17	23.53	28.24	41.95	12.94	31.76	20.10	20.59	45.98	26.47	35.29
29	บ้านสะลงนอก	แม่ริม	11	54.55	30.91	25.36	25.45	34.55	15.91	50.00	36.82	22.73	50.00
30	บ้านสันคะยอม	แม่ริม	11	36.36	12.73	29.19	32.73	36.36	23.03	27.27	38.33	36.36	72.73
31	บ้านหนองปลามัน	แม่ริม	15	20.00	24.00	32.63	22.67	28.00	17.22	16.67	41.44	26.67	53.33
32	บ้านบ่อแก้ว	สะเมิง	26	38.46	20.77	32.69	29.23	20.77	18.53	26.92	34.04	21.15	50.00
33	บ้านปางขุม	สะเมิง	7	42.86	28.57	27.44	31.43	20.00	16.90	21.43	40.24	7.14	28.57
34	บ้านป่าลาน	สะเมิง	9	44.44	22.22	30.12	13.33	35.56	15.56	16.67	40.74	16.67	77.78
35	บ้านแม่ชะปู	สะเมิง	11	45.45	20.00	34.45	18.18	36.36	19.24	18.18	28.18	36.36	54.55
36	บ้านแม่โต	สะเมิง	19	36.84	24.21	25.48	24.21	28.42	15.18	31.58	39.56	10.53	52.63
37	บ้านแม่ยางห้า	สะเมิง	14	28.57	17.14	24.44	27.14	24.29	16.55	7.14	40.95	32.14	50.00
38	บ้านแม่ลานคำ	สะเมิง	10	40.00	16.00	30.53	28.00	22.00	22.50	20.00	42.67	10.00	55.00
39	บ้านแม่แฉ	สะเมิง	10	30.00	20.00	40.00	34.00	22.00	20.00	15.00	35.50	15.00	35.00
40	วัดจิวเฒ่า	สะเมิง	6	33.33	23.33	23.68	20.00	23.33	12.78	25.00	40.28	16.67	83.33
41	วัดยั้งเมิน	สะเมิง	8	25.00	20.00	30.26	27.50	37.50	23.13	50.00	37.71	31.25	31.25
42	ชลประทานเขื่อนแม่งวางฯ	สันทราย	21	57.14	20.95	36.34	20.00	24.76	12.06	14.29	36.83	14.29	52.38
43	บ้านเจดีย์แม่ครัว	สันทราย	40	60.00	24.50	29.34	25.00	31.00	19.42	25.00	30.92	23.75	53.75
44	บ้านบวกเปา	สันทราย	11	27.27	12.73	44.74	30.91	29.09	23.64	18.18	44.24	31.82	63.64
45	บ้านแม่ใจ	สันทราย	10	10.00	28.00	40.53	34.00	22.00	28.67	25.00	23.67	5.00	50.00
46	บ้านร่มหลวง	สันทราย	16	31.25	21.25	13.82	25.00	33.75	23.13	34.38	33.85	15.63	50.00
47	บ้านศรีบุญเรือง	สันทราย	13	61.54	27.69	34.62	24.62	23.08	18.85	30.77	19.87	15.38	26.92
48	บ้านหนองไคร้	สันทราย	62	30.65	20.00	36.93	26.13	38.39	19.11	20.97	44.41	31.45	60.48
49	บ้านหลักปิ่น	สันทราย	23	56.52	25.22	33.30	33.91	33.91	18.91	23.91	45.43	17.39	63.04
50	วัดแม่แก้ดน้อย	สันทราย	31	38.71	21.29	30.65	21.94	36.77	17.85	30.65	36.34	16.13	58.06
51	สันทรายหลวง	สันทราย	86	36.05	25.58	32.71	27.44	36.05	24.09	25.00	33.06	29.65	56.40

จากตารางที่ 82 แสดงผลการเปรียบเทียบค่าเฉลี่ยระดับประเทศและระดับโรงเรียนการทดสอบทางการศึกษา ระดับชาติขั้นพื้นฐานชั้นมัธยมศึกษาปีที่ 3 ปีการศึกษา 2566 กลุ่มสาระการเรียนรู้วิทยาศาสตร์ แยกตามมาตรฐานการเรียนรู้ พบว่า

มาตรฐาน ว 1.1 มีโรงเรียนในสังกัดจำนวน 51 โรงเรียน มีคะแนนเฉลี่ยสูงกว่าคะแนนเฉลี่ยระดับประเทศ จำนวน 22 โรงเรียน คิดเป็นร้อยละ 43.14

มาตรฐาน ว 1.2 มีโรงเรียนในสังกัดจำนวน 51 โรงเรียน มีคะแนนเฉลี่ยสูงกว่าคะแนนเฉลี่ยระดับประเทศ จำนวน 21 โรงเรียน คิดเป็นร้อยละ 41.18

มาตรฐาน ว 1.3 มีโรงเรียนในสังกัดจำนวน 51 โรงเรียน มีคะแนนเฉลี่ยสูงกว่าคะแนนเฉลี่ยระดับประเทศ จำนวน 19 โรงเรียน คิดเป็นร้อยละ 37.25

มาตรฐาน ว 2.1 มีโรงเรียนในสังกัดจำนวน 51 โรงเรียน มีคะแนนเฉลี่ยสูงกว่าคะแนนเฉลี่ยระดับประเทศ จำนวน 20 โรงเรียน คิดเป็นร้อยละ 39.22

มาตรฐาน ว 2.2 มีโรงเรียนในสังกัดจำนวน 51 โรงเรียน มีคะแนนเฉลี่ยสูงกว่าคะแนนเฉลี่ยระดับประเทศ จำนวน 25 โรงเรียน คิดเป็นร้อยละ 49.02

มาตรฐาน ว 2.3 มีโรงเรียนในสังกัดจำนวน 51 โรงเรียน มีคะแนนเฉลี่ยสูงกว่าคะแนนเฉลี่ยระดับประเทศ จำนวน 14 โรงเรียน คิดเป็นร้อยละ 27.46

มาตรฐาน ว 3.1 มีโรงเรียนในสังกัดจำนวน 51 โรงเรียน มีคะแนนเฉลี่ยสูงกว่าคะแนนเฉลี่ยระดับประเทศ จำนวน 17 โรงเรียน คิดเป็นร้อยละ 33.33

มาตรฐาน ว 3.2 มีโรงเรียนในสังกัดจำนวน 51 โรงเรียน มีคะแนนเฉลี่ยสูงกว่าคะแนนเฉลี่ยระดับประเทศ จำนวน 36 โรงเรียน คิดเป็นร้อยละ 70.59

มาตรฐาน ว 4.1 มีโรงเรียนในสังกัดจำนวน 51 โรงเรียน มีคะแนนเฉลี่ยสูงกว่าคะแนนเฉลี่ยระดับประเทศ จำนวน 17 โรงเรียน คิดเป็นร้อยละ 33.33

มาตรฐาน ว 4.2 มีโรงเรียนในสังกัดจำนวน 51 โรงเรียน มีคะแนนเฉลี่ยสูงกว่าคะแนนเฉลี่ยระดับประเทศ จำนวน 29 โรงเรียน คิดเป็นร้อยละ 56.86

ตารางที่ 83 ผลการเปรียบเทียบค่าเฉลี่ยระดับประเทศและระดับโรงเรียนการทดสอบทางการศึกษา
ระดับชาติขั้นพื้นฐานชั้นมัธยมศึกษาปีที่ 3 ปีการศึกษา 2566 กลุ่มสาระการเรียนรู้
ภาษาอังกฤษ แยกตามสาระการเรียนรู้

ลำดับที่	ชื่อโรงเรียน	อำเภอ	จำนวน นักเรียน	สาระการเรียนรู้	
				ภาษาเพื่อการสื่อสาร	ภาษาและวัฒนธรรม
				คะแนนเฉลี่ยระดับประเทศ	
				31.24	34.02
1	ชุมชนบ้านโป่ง	พริ้ว	4	20.19	29.17
2	บ้านนาบุญโหล่งขอด	พริ้ว	26	31.36	32.05
3	บ้านแม่ปิ้ง	พริ้ว	7	30.22	26.19
4	บ้านแม่ปากคี	พริ้ว	9	23.50	12.96
5	บ้านแม่เหียะ	พริ้ว	6	23.08	30.56
6	บ้านสันกลาง	พริ้ว	4	23.08	50.00
7	บ้านสันปง	พริ้ว	4	36.54	25.00
8	บ้านหนองปิด	พริ้ว	2	36.54	25.00
9	พริ้วบูรพา	พริ้ว	3	25.64	27.78
10	สหกรณ์คำริ	พริ้ว	3	23.08	22.22
11	ชุมชนวัดช่อแล	แม่แตง	14	34.07	34.52
12	บ้านปง	แม่แตง	6	27.56	44.44
13	บ้านปางไม้แดง	แม่แตง	10	29.23	46.67
14	บ้านปางห้วยตาด	แม่แตง	9	23.50	37.04
15	บ้านเมืองกีด	แม่แตง	22	22.90	33.33
16	บ้านแม่ไคร้	แม่แตง	5	29.23	23.33
17	บ้านแม่ตะมาน	แม่แตง	11	30.07	39.39
18	ป่าจี้วังแดงวิทยา	แม่แตง	14	26.10	33.33
19	ป่าแป้ววิทยา	แม่แตง	24	29.17	40.97
20	ร่ำเปิงวิทยา	แม่แตง	9	29.91	33.33
21	วัดท่าข้าม	แม่แตง	7	41.21	50.00
22	วัดบ้านเหล่า	แม่แตง	8	20.67	16.67

ตารางที่ 83 (ต่อ)

ลำดับที่	ชื่อโรงเรียน	อำเภอ	จำนวน นักเรียน	สาระการเรียนรู้	
				ภาษาเพื่อการสื่อสาร	ภาษาและวัฒนธรรม
				คะแนนเฉลี่ยระดับประเทศ	
				31.24	34.02
23	วัดปางมะกาลัย	แม่แตง	5	32.31	26.67
24	สบเปิงวิทยา	แม่แตง	40	28.65	30.42
25	สันมหาพนวิทยา	แม่แตง	15	27.18	32.22
26	บ้านทุ่งโป่ง	แม่ริม	4	25.96	29.17
27	บ้านป่าตั่ว	แม่ริม	7	32.97	40.48
28	บ้านแม่สา	แม่ริม	17	30.77	33.33
29	บ้านสะลวงนอก	แม่ริม	11	28.32	21.21
30	บ้านสันคะยอม	แม่ริม	11	29.02	43.94
31	บ้านหนองปลาหมัน	แม่ริม	15	32.82	26.67
32	บ้านบ่อแก้ว	สะเมิง	26	25.00	24.36
33	บ้านปางขุม	สะเมิง	7	27.47	35.71
34	บ้านป่าลาน	สะเมิง	9	28.63	33.33
35	บ้านแม่ชะปู	สะเมิง	11	23.08	28.79
36	บ้านแม่โต	สะเมิง	19	23.48	30.70
37	บ้านแม่ยางห้า	สะเมิง	14	23.63	32.14
38	บ้านแม่ลานคำ	สะเมิง	10	25.77	28.33
39	บ้านแม่แฉ	สะเมิง	10	18.46	21.67
40	วัดจิวเฒ่า	สะเมิง	6	23.08	27.78
41	วัดยั้งเมิน	สะเมิง	8	26.92	29.17
42	ชลประทานเขื่อนแม่กวงฯ	สันทราย	21	25.82	32.54
43	บ้านเจดีย์แม่ครัว	สันทราย	40	27.98	32.92
44	บ้านบวกเปา	สันทราย	11	38.81	33.33
45	บ้านแม่ใจ	สันทราย	10	25.77	21.67
46	บ้านร่มหลวง	สันทราย	16	25.24	29.17

ตารางที่ 83 (ต่อ)

ลำดับที่	ชื่อโรงเรียน	อำเภอ	จำนวน นักเรียน	สาระการเรียนรู้	
				ภาษาเพื่อการสื่อสาร	ภาษาและวัฒนธรรม
				คะแนนเฉลี่ยระดับประเทศ	
				31.24	34.02
47	บ้านศรีบุญเรือง	สันทราย	13	26.63	16.67
48	บ้านหนองไคร้	สันทราย	62	33.37	41.13
49	บ้านหลักปิ่น	สันทราย	23	27.26	33.33
50	วัดแม่แก้ดน้อย	สันทราย	31	29.90	41.40
51	สันทรายหลวง	สันทราย	86	31.66	32.17

จากตารางที่ 83 แสดงผลการเปรียบเทียบค่าเฉลี่ยระดับประเทศและระดับโรงเรียนการทดสอบทางการศึกษา ระดับชาติขั้นพื้นฐานชั้นมัธยมศึกษาปีที่ 3 ปีการศึกษา 2565 กลุ่มสาระการเรียนรู้ภาษาอังกฤษ แยกตามสาระการเรียนรู้ พบว่า

ภาษาเพื่อการสื่อสาร มีโรงเรียนในสังกัดจำนวน 51 โรงเรียน มีคะแนนเฉลี่ยสูงกว่าคะแนนเฉลี่ยระดับประเทศ จำนวน 11 โรงเรียน คิดเป็นร้อยละ 21.57

ภาษาและวัฒนธรรม มีโรงเรียนในสังกัดจำนวน 51 โรงเรียน มีคะแนนเฉลี่ยสูงกว่าคะแนนเฉลี่ยระดับประเทศ จำนวน 13 โรงเรียน คิดเป็นร้อยละ 25.49

ตารางที่ 84 ผลการเปรียบเทียบค่าเฉลี่ยระดับประเทศและระดับโรงเรียนการทดสอบทางการศึกษา
ระดับชาติขั้นพื้นฐานชั้นมัธยมศึกษาปีที่ 3 ปีการศึกษา 2566 กลุ่มสาระการเรียนรู้
ภาษาอังกฤษ แยกตามมาตรฐานการเรียนรู้

ลำดับ ที่	ชื่อโรงเรียน	อำเภอ	จำนวน นักเรียน	มาตรฐานการเรียนรู้				
				ต 1.1	ต 1.2	ต 1.3	ต 2.1	ต 2.2
				คะแนนเฉลี่ยระดับประเทศ				
				31.56	30.61	31.32	42.00	30.03
1	ชุมชนบ้านโป่ง	พริ้ว	4	22.92	21.43	14.29	25.00	31.25
2	บ้านนาบุญไหล่งขอด	พริ้ว	26	30.13	30.22	34.62	46.15	25.00
3	บ้านแม่ปิ้ง	พริ้ว	7	28.57	26.53	36.73	42.86	17.86
4	บ้านแม่ป่าคี	พริ้ว	9	24.07	26.98	19.05	27.78	5.56
5	บ้านแม่เหียะ	พริ้ว	6	25.00	16.67	26.19	41.67	25.00
6	บ้านสันกลาง	พริ้ว	4	25.00	10.71	32.14	75.00	37.50
7	บ้านสันปง	พริ้ว	4	37.50	32.14	39.29	37.50	18.75
8	บ้านหนองปิด	พริ้ว	2	33.33	21.43	57.14	50.00	12.50
9	พริ้วบูรพา	พริ้ว	3	22.22	4.76	52.38	50.00	16.67
10	สหกรณ์ตำริ	พริ้ว	3	27.78	9.52	28.57	33.33	16.67
11	ชุมชนวัดซ้อแล	แม่แตง	14	32.74	34.69	35.71	39.29	32.14
12	บ้านปง	แม่แตง	6	26.39	33.33	23.81	58.33	37.50
13	บ้านปางไม้แดง	แม่แตง	10	32.50	24.29	28.57	60.00	40.00
14	บ้านปางห้วยตาด	แม่แตง	9	24.07	25.40	20.63	44.44	33.33
15	บ้านเมืองกี้ด	แม่แตง	22	22.73	20.13	25.97	45.45	27.27
16	บ้านแม่ไคร้	แม่แตง	5	28.33	31.43	28.57	30.00	20.00
17	บ้านแม่ตะมาน	แม่แตง	11	26.52	32.47	33.77	59.09	29.55
18	ป่าจี้วังแดงวิทยา	แม่แตง	14	22.02	21.43	37.76	46.43	26.79
19	ป่าเป็วิทยา	แม่แตง	24	31.25	27.98	26.79	60.42	31.25
20	ร่ำเป็งวิทยา	แม่แตง	9	30.56	22.22	36.51	44.44	27.78
21	วัดท่าข้าม	แม่แตง	7	35.71	46.94	44.90	35.71	57.14
22	วัดบ้านเหล่า	แม่แตง	8	21.88	19.64	19.64	31.25	9.38

ตารางที่ 84 (ต่อ)

ลำดับ ที่	ชื่อโรงเรียน	อำเภอ	จำนวน นักเรียน	มาตรฐานการเรียนรู้				
				ต 1.1	ต 1.2	ต 1.3	ต 2.1	ต 2.2
				คะแนนเฉลี่ยระดับประเทศ				
				31.56	30.61	31.32	42.00	30.03
23	วัดปางมะกาลัย	แม่แตง	5	43.33	28.57	17.14	30.00	25.00
24	สบเปิงวิทยา	แม่แตง	40	30.21	25.36	29.29	33.75	28.75
25	สันมหาพนวิทยา	แม่แตง	15	30.00	24.76	24.76	33.33	31.67
26	บ้านทุ่งโป่ง	แม่ริม	4	18.75	35.71	28.57	50.00	18.75
27	บ้านป่าตั่ว	แม่ริม	7	27.38	34.69	40.82	57.14	32.14
28	บ้านแม่สา	แม่ริม	17	27.94	36.13	30.25	52.94	23.53
29	บ้านสะลงนอก	แม่ริม	11	36.36	16.88	25.97	27.27	18.18
30	บ้านสันคะยอม	แม่ริม	11	28.79	25.97	32.47	45.45	43.18
31	บ้านหนองปلامัน	แม่ริม	15	34.44	33.33	29.52	40.00	20.00
32	บ้านบ่อแก้ว	สะเมิง	26	25.32	24.73	24.73	28.85	22.12
33	บ้านปางชุม	สะเมิง	7	32.14	20.41	26.53	57.14	25.00
34	บ้านป่าลาน	สะเมิง	9	27.78	26.98	31.75	38.89	30.56
35	บ้านแม่ชะปู	สะเมิง	11	17.42	23.38	32.47	31.82	27.27
36	บ้านแม่โต	สะเมิง	19	28.51	18.80	19.55	34.21	28.95
37	บ้านแม่ยางห้า	สะเมิง	14	24.40	21.43	24.49	46.43	25.00
38	บ้านแม่ลานคำ	สะเมิง	10	24.17	28.57	25.71	30.00	27.50
39	บ้านแม่แฉ	สะเมิง	10	21.67	10.00	21.43	25.00	20.00
40	วัดจิวเต่า	สะเมิง	6	26.39	16.67	23.81	25.00	29.17
41	วัดยั้งเมิน	สะเมิง	8	25.00	25.00	32.14	50.00	18.75
42	ชลประทานเขื่อนแม่กวงฯ	สันทราย	21	27.38	27.21	21.77	33.33	32.14
43	บ้านเจดีย์แม่ครัว	สันทราย	40	30.21	23.21	28.93	38.75	30.00
44	บ้านบวกเปา	สันทราย	11	40.15	37.66	37.66	45.45	27.27
45	บ้านแม่ใจ	สันทราย	10	25.83	31.43	20.00	25.00	20.00
46	บ้านร่มหลวง	สันทราย	16	27.60	20.54	25.89	37.50	25.00

ตารางที่ 84 (ต่อ)

ลำดับ ที่	ชื่อโรงเรียน	อำเภอ	จำนวน นักเรียน	มาตรฐานการเรียนรู้				
				ต 1.1	ต 1.2	ต 1.3	ต 2.1	ต 2.2
				คะแนนเฉลี่ยระดับประเทศ				
				31.56	30.61	31.32	42.00	30.03
47	บ้านศรีบุญเรือง	สันทราย	13	27.56	26.37	25.27	23.08	13.46
48	บ้านหนองไคร้	สันทราย	62	32.80	30.88	36.87	53.23	35.08
49	บ้านหลักปัน	สันทราย	23	25.72	28.57	28.57	43.48	28.26
50	วัดแม่แก้ดน้อย	สันทราย	31	28.76	29.03	32.72	48.39	37.90
51	สันทรายหลวง	สันทราย	86	31.98	30.73	32.06	40.70	27.91

จากตารางที่ 84 แสดงผลการเปรียบเทียบค่าเฉลี่ยระดับประเทศและระดับโรงเรียนการทดสอบทางการศึกษาระดับชาติด้านพื้นฐานชั้นมัธยมศึกษาปีที่ 3 ปีการศึกษา 2566 กลุ่มสาระการเรียนรู้ภาษาไทย แยกตามมาตรฐานการเรียนรู้ พบว่า

ต 1.1 มีโรงเรียนในสังกัดจำนวน 51 โรงเรียน มีคะแนนเฉลี่ยสูงกว่าคะแนนเฉลี่ยระดับประเทศ จำนวน 13 โรงเรียน คิดเป็นร้อยละ 25.49

ต 1.2 มีโรงเรียนในสังกัดจำนวน 51 โรงเรียน มีคะแนนเฉลี่ยสูงกว่าคะแนนเฉลี่ยระดับประเทศ จำนวน 14 โรงเรียน คิดเป็นร้อยละ 66.67

ต 1.3 มีโรงเรียนในสังกัดจำนวน 51 โรงเรียน มีคะแนนเฉลี่ยสูงกว่าคะแนนเฉลี่ยระดับประเทศ จำนวน 20 โรงเรียน คิดเป็นร้อยละ 39.22

ต 2.1 มีโรงเรียนในสังกัดจำนวน 51 โรงเรียน มีคะแนนเฉลี่ยสูงกว่าคะแนนเฉลี่ยระดับประเทศ จำนวน 25 โรงเรียน คิดเป็นร้อยละ 49.02

ต 2.2 มีโรงเรียนในสังกัดจำนวน 51 โรงเรียน มีคะแนนเฉลี่ยสูงกว่าคะแนนเฉลี่ยระดับประเทศ จำนวน 16 โรงเรียน คิดเป็นร้อยละ 31.37

บทที่ 4

สรุปผล และข้อเสนอแนะ

การดำเนินการประเมินผลทางการศึกษาระดับชาติขั้นพื้นฐาน (O-NET) ระดับชั้นประถมศึกษาปีที่ 6 ชั้นมัธยมศึกษาปีที่ 3 และมัธยมศึกษาปีที่ 6 ปีการศึกษา 2566 สำนักงานเขตพื้นที่การศึกษาประถมศึกษาเชียงใหม่ เขต 2 มีวัตถุประสงค์ 1) เพื่อรายงานผลการประเมินคุณภาพการศึกษาของนักเรียนในระดับชาติขั้นพื้นฐาน (สอบ Ordinary National Education Testing O-NET) ชั้นประถมศึกษาปีที่ 6 ชั้นมัธยมศึกษาปีที่ 3 และนักเรียนชั้นมัธยมศึกษาปีที่ 6 เฉพาะโรงเรียนที่มีนักเรียนสมัครใจในการทดสอบฯ ปีการศึกษา 2566 ในสังกัดสำนักงานเขตพื้นที่การศึกษาประถมศึกษาเชียงใหม่ เขต 2 2) เพื่อให้ได้ข้อมูลย้อนกลับสำหรับใช้กระบวนการตัดสินใจและกำหนดแผนพัฒนาคุณภาพการศึกษาในระดับเขตพื้นที่การศึกษา และในระดับสถานศึกษา สรุปผลการประเมินดังนี้

สรุปผล

1. ผลการทดสอบทางการศึกษาระดับชาติขั้นพื้นฐานชั้นประถมศึกษาปีที่ 6 ปีการศึกษา 2566 สำหรับนักเรียนที่สมัครใจในการสอบฯ ผลการประเมินโดยภาพรวมทั้ง 4 กลุ่มสาระการเรียนรู้มีคะแนนเฉลี่ยระดับสำนักงานเขตพื้นที่การศึกษาประถมศึกษาเชียงใหม่ เขต โดยมีค่าเฉลี่ยร้อยละเท่ากับ 40.44 ส่วนเบี่ยงเบนมาตรฐาน อยู่ที่ 14.54 เมื่อ

พิจารณาที่ละสาระการเรียนรู้พบว่าสาระการเรียนรู้ที่มีค่าเฉลี่ยสูงกว่าระดับประเทศได้แก่ สาระการเรียนรู้ภาษาไทย ค่าเฉลี่ยร้อยละเท่ากับ 58.95 ส่วนสาระการเรียนรู้ที่เหลือมีคะแนนเฉลี่ยต่ำกว่าระดับประเทศทั้งหมด

2. ผลการเปรียบเทียบผลการทดสอบทางการศึกษาระดับชาติขั้นพื้นฐานของผู้เรียนระดับเขตพื้นที่กับระดับประเทศชั้นประถมศึกษาปีที่ 6 ภาพรวมมีคะแนนเฉลี่ยต่ำกว่าคะแนนเฉลี่ยระดับประเทศ ร้อยละ 0.89 เมื่อพิจารณาเป็นกลุ่มสาระการเรียนรู้ พบว่าสาระการเรียนรู้ที่มีคะแนนเฉลี่ยสูงกว่าระดับประเทศมี 1 กลุ่มสาระการเรียนรู้ ได้แก่ สาระการเรียนรู้ภาษาไทย สูงกว่าร้อยละ 1.65 ส่วนสาระที่เหลือต่ำกว่าค่าเฉลี่ยร้อยละของระดับประเทศทั้งหมด

3. ผลการเปรียบเทียบ 3 ปีซ้อนหลัง ของผลการทดสอบทางการศึกษาระดับชาติขั้นพื้นฐานของผู้เรียนของสำนักงานเขตพื้นที่การศึกษาประถมศึกษาเชียงใหม่ เขต 2 ระดับชั้นประถมศึกษาปีที่ 6 ภาพรวมปีการศึกษา 2565 กับปีการศึกษา 2564 มีคะแนนเฉลี่ยร้อยละลดลง ร้อยละ 0.33 และเมื่อพิจารณาที่ละกลุ่มสาระการเรียนรู้พบว่ากลุ่มสาระการเรียนรู้วิทยาศาสตร์ มีคะแนนเฉลี่ยร้อยละเพิ่มมากที่สุด ร้อยละ 5.20 และสาระการเรียนรู้ภาษาไทย มีคะแนนเฉลี่ยร้อยละเพิ่มขึ้น ร้อยละ 4.09 ส่วนสาระการเรียนรู้ที่เหลือลดลงทั้งหมด

การเปรียบเทียบภาพรวมปีการศึกษา 2566 กับปีการศึกษา 2565 มีคะแนนเฉลี่ยร้อยละเพิ่มขึ้น ร้อยละ 2.17 และเมื่อพิจารณาที่ละกลุ่มสาระการเรียนรู้พบว่าทุกกลุ่มสาระการเรียนรู้มีคะแนนเฉลี่ยร้อยละเพิ่มขึ้นทั้งหมด โดยสาระการเรียนรู้ภาษาไทยมีคะแนนเฉลี่ยร้อยละเพิ่มมากที่สุด ร้อยละ 4.13 รองลงมาได้แก่ สาระการเรียนรู้คณิตศาสตร์ มีคะแนนเฉลี่ยร้อยละ 2.35 สาระการเรียนรู้วิทยาศาสตร์ มีคะแนนเฉลี่ยร้อยละ 2.00 และภาษาอังกฤษ มีคะแนนเฉลี่ยร้อยละ 0.82

เมื่อเปรียบเทียบใน 3 ปีการศึกษา พบว่า กลุ่มสาระการเรียนรู้ภาษาไทย และกลุ่มสาระการเรียนรู้วิทยาศาสตร์ มีคะแนนเฉลี่ยระดับเขตพื้นที่เพิ่มขึ้นอย่างต่อเนื่อง

4. ผลการทดสอบทางการศึกษาระดับชาตินิยมขั้นพื้นฐานชั้นมัธยมศึกษาปีที่ 3 ปีการศึกษา 2566 สำหรับนักเรียนที่สมัครใจในการสอบฯ ผลการประเมินโดยภาพรวมทั้ง 4 กลุ่มสาระการเรียนรู้มีคะแนนเฉลี่ยระดับสำนักงานเขตพื้นที่การศึกษาประถมศึกษาเชียงใหม่ เขต 2 โดยมีค่าเฉลี่ยร้อยละเท่ากับ 33.94 ส่วนเบี่ยงเบนมาตรฐาน อยู่ที่ 11.08 เมื่อ พิจารณาที่ละสาระการเรียนรู้พบว่าสาระการเรียนรู้ที่มีค่าเฉลี่ยสูงกว่าระดับประเทศ ได้แก่ สาระการเรียนรู้ภาษาไทย ค่าเฉลี่ยร้อยละเท่ากับ 53.72 ส่วนสาระการเรียนรู้ที่เหลือมีคะแนนเฉลี่ยต่ำกว่าระดับประเทศทั้งหมด

5. ผลการเปรียบเทียบผลการทดสอบทางการศึกษาระดับชาตินิยมขั้นพื้นฐานของผู้เรียนระดับเขตพื้นที่กับระดับประเทศชั้นมัธยมศึกษาปีที่ 3 ภาพรวมมีคะแนนเฉลี่ยต่ำกว่าคะแนนเฉลี่ยระดับประเทศ ร้อยละ 0.53 เมื่อพิจารณาเป็นกลุ่มสาระการเรียนรู้ พบว่า สาระการเรียนรู้ที่มีคะแนนเฉลี่ยสูงกว่าระดับประเทศมี 1 กลุ่มสาระการเรียนรู้ ได้แก่ สาระการเรียนรู้ภาษาไทย สูงกว่าร้อยละ 2.99 ส่วนสาระที่เหลือต่ำกว่าค่าเฉลี่ยร้อยละของระดับประเทศทั้งหมด

6. ผลการเปรียบเทียบ 3 ปีซ้อนหลัง ของผลการทดสอบทางการศึกษาระดับชาตินิยมขั้นพื้นฐานของผู้เรียนของสำนักงานเขตพื้นที่การศึกษาประถมศึกษาเชียงใหม่ เขต 2 ระดับชั้นมัธยมศึกษาปีที่ 3 การเปรียบเทียบภาพรวมปีการศึกษา 2565 กับปีการศึกษา 2564 มีคะแนนเฉลี่ยร้อยละเพิ่มขึ้นร้อยละ 2.80 และเมื่อพิจารณาที่ละกลุ่มสาระการเรียนรู้พบว่าทุกกลุ่มสาระการเรียนรู้มีคะแนนเฉลี่ยร้อยละเพิ่มขึ้น โดยกลุ่มสาระการเรียนรู้ภาษาไทยเพิ่มขึ้นมากที่สุด ร้อยละ 5.41 รองลงมาได้แก่ กลุ่มสาระการเรียนรู้วิทยาศาสตร์และเทคโนโลยี ร้อยละ 2.90 กลุ่มสาระการเรียนรู้คณิตศาสตร์ ร้อยละ 1.55 และสาระการเรียนรู้ภาษาอังกฤษ ร้อยละ 1.32 ตามลำดับ

การเปรียบเทียบภาพรวมปีการศึกษา 2566 กับปีการศึกษา 2565 มีคะแนนเฉลี่ยร้อยละลดลงร้อยละ 0.65 และเมื่อพิจารณาที่ละกลุ่มสาระการเรียนรู้พบว่ากลุ่มสาระการเรียนรู้มีคะแนนเฉลี่ยร้อยละเพิ่มขึ้น ได้แก่ กลุ่มสาระการเรียนรู้ภาษาอังกฤษเพิ่มขึ้นมากที่สุด ร้อยละ 1.35 รองลงมาได้แก่ กลุ่มสาระการเรียนรู้คณิตศาสตร์ ร้อยละ 0.78 ส่วนสาระการเรียนรู้ที่เหลือลดลง

เมื่อเปรียบเทียบใน 3 ปีการศึกษา พบว่า กลุ่มสาระการเรียนรู้คณิตศาสตร์ และกลุ่มสาระการเรียนรู้ภาษาอังกฤษ มีคะแนนเฉลี่ยระดับเขตพื้นที่เพิ่มขึ้นอย่างต่อเนื่อง

7. ผลการทดสอบทางการศึกษาระดับชาติด้านพื้นฐานชั้นมัธยมศึกษาปีที่ 6 ปีการศึกษา 2566 ผลการประเมินโดยภาพรวมทั้ง 5 กลุ่มสาระการเรียนรู้มีคะแนนเฉลี่ยระดับโรงเรียน โดยมีค่าเฉลี่ยร้อยละเท่ากับ 25.21 ส่วนเบี่ยงเบนมาตรฐาน อยู่ที่ 6.03

พิจารณาที่ละสาระการเรียนรู้พบว่าทุกสาระการเรียนรู้ที่มีค่าเฉลี่ยต่ำกว่าระดับประเทศทั้งหมด

8. ผลการเปรียบเทียบผลการทดสอบทางการศึกษาระดับชาติด้านพื้นฐานของผู้เรียนโรงเรียนกับระดับประเทศ ชั้นมัธยมศึกษาปีที่ 6 ภาพรวมมีคะแนนเฉลี่ยต่ำกว่าคะแนนเฉลี่ยระดับประเทศ ร้อยละ 4.61 เมื่อพิจารณาเป็นกลุ่มสาระการเรียนรู้ พบว่า ทุกกลุ่มสาระการเรียนรู้ที่มีคะแนนเฉลี่ยต่ำกว่าระดับประเทศทั้งหมด

9. ผลการเปรียบเทียบ 3 ปีย้อนหลัง ของผลการทดสอบทางการศึกษาระดับชาติด้านพื้นฐานของผู้เรียนของสำนักงานเขตพื้นที่การศึกษาประถมศึกษาเชียงใหม่ เขต 2 ระดับชั้นมัธยมศึกษาปีที่ 6 ปีการศึกษา 2565 และปีการศึกษา 2564 พบว่าภาพรวม มีคะแนนเพิ่มขึ้นร้อยละ 0.63 เมื่อพิจารณาที่ละสาระพบว่ากลุ่มสาระที่มีคะแนนเฉลี่ยเพิ่มขึ้นมากที่สุด ได้แก่ สาระการเรียนรู้คณิตศาสตร์ มีคะแนนเฉลี่ยเพิ่มขึ้น ร้อยละ 2.13 รองลงมา ได้แก่ สาระการเรียนรู้สังคมฯ ร้อยละ 0.78 สาระการเรียนรู้ภาษาไทยร้อยละ 0.38 และสาระการเรียนรู้วิทยาศาสตร์และเทคโนโลยี ร้อยละ 0.07 ส่วนสาระการเรียนรู้ภาษาอังกฤษลดลง

เมื่อเปรียบเทียบผลการทดสอบทางการศึกษาระดับชาติด้านพื้นฐานของสำนักงานเขตพื้นที่การศึกษาประถมศึกษาเชียงใหม่ เขต 2 ระดับชั้นมัธยมศึกษาปีที่ 6 ปีการศึกษา 2566 และปีการศึกษา 2565 พบว่าภาพรวม มีคะแนนลดลง ร้อยละ 3.62 เมื่อพิจารณาที่ละสาระพบว่ากลุ่มสาระที่มีคะแนนเฉลี่ยเพิ่มขึ้นมากที่สุด ได้แก่ สาระการเรียนรู้วิทยาศาสตร์และเทคโนโลยีมีคะแนนเฉลี่ยเพิ่มขึ้น ร้อยละ 2.90 ส่วนสาระการเรียนรู้ที่เหลือทั้งหมดลดลง

เมื่อเปรียบเทียบใน 3 ปีการศึกษา พบว่า กลุ่มสาระการเรียนรู้วิทยาศาสตร์และเทคโนโลยี มีคะแนนเฉลี่ยระดับเขตพื้นที่เพิ่มขึ้นอย่างต่อเนื่อง

ข้อเสนอแนะ

ข้อเสนอแนะในการนำผลการประเมินไปใช้ ผู้รายงานได้เสนอแนะไว้ ดังนี้

ด้านการบริหารจัดการ

1. โรงเรียนนำข้อมูลสารสนเทศจากรายงานการพัฒนาคุณภาพการศึกษาของสถานศึกษามาใช้เป็นฐานข้อมูลในการจัดทำแผนปฏิบัติการ/แผนพัฒนาคุณภาพการศึกษาของสถานศึกษา
2. การกระจายอำนาจในการบริหารจัดการทางวิชาการ
3. ดำเนินการนิเทศ กำกับ ติดตาม อย่างใกล้ชิดและต่อเนื่อง
4. ส่งต่อข้อมูลนักเรียนรายบุคคล
5. วิเคราะห์ข้อมูลนักเรียนรายบุคคล
6. นำข้อมูลด้านผลสัมฤทธิ์ทางการเรียนไปใช้เป็นข้อมูลพื้นฐานในการพัฒนาคุณภาพการศึกษา

ด้านครูและกระบวนการจัดการเรียนการสอน

1. มีการวิเคราะห์หลักสูตร / ข้อมูลพื้นฐาน / ข้อมูลนักเรียนเป็นรายบุคคล
2. นำผลการพัฒนาคุณภาพการศึกษาไปใช้ประกอบในการวางแผนจัดการเรียนรู้ในระดับห้องเรียน
3. ใช้เทคนิคการสอนที่หลากหลาย
4. มีการวางแผนในการจัดการเรียนรู้
5. ให้ความสำคัญของการแก้ไขปัญหาด้านผลสัมฤทธิ์ทางการเรียนที่ต่ำ
6. จัดการเรียนรู้โดยใช้สื่อที่หลากหลาย

ด้านนักเรียน

1. ส่งเสริมและพัฒนาความรู้พื้นฐานในด้านการเรียนรู้
2. มีเจตคติที่ดีต่อการเรียนรู้นั้น ๆ
3. มีความพร้อม ด้านสุขภาพ ด้านเศรษฐกิจของครอบครัว

ด้านผู้ปกครอง

1. เอาใจใส่ / เวลาในการดูแลบุตร
2. ศึกษาและทำความเข้าใจในสาระการเรียนรู้ที่บุตรหลานเรียน

แนวทางการแก้ไข

ด้านการบริหารจัดการ

1. โรงเรียนควรนำข้อมูลสารสนเทศทั้งระบบมาใช้เป็นฐานข้อมูลในการจัดทำแผนพัฒนาคุณภาพการศึกษาของสถานศึกษา โดยให้ทุกฝ่ายที่มีส่วนได้เสียจากการจัดการศึกษามีส่วนร่วมในการจัดทำแผนนั้น ๆ

2. หารูปแบบการนิเทศ กำกับ ติดตาม อย่างใกล้ชิด / ต่อเนื่อง

3. ส่งเสริม สนับสนุนให้มีการส่งต่อข้อมูลนักเรียนรายบุคคลสู่ระดับชั้นที่สูงขึ้นไป

4. วิเคราะห์ข้อมูลนักเรียนเป็นรายบุคคลเพื่อหารูปแบบการพัฒนาที่เหมาะสม

ด้านครูและกระบวนการจัดการเรียนการสอน

1. ส่งเสริม สนับสนุนให้มีการวิเคราะห์หลักสูตร / ข้อมูลพื้นฐาน / ข้อมูลนักเรียนเป็นรายบุคคลเพื่อนำข้อมูลไปออกแบบพัฒนานักเรียนอย่างมีคุณภาพ

2. ครุนำผลการพัฒนาคุณภาพการศึกษาไปใช้ประกอบในการวางแผนจัดการเรียนรู้ในระดับห้องเรียน

3. ส่งเสริม สนับสนุนและพัฒนาครูให้ได้รับการพัฒนาเทคนิคการสอนที่หลากหลาย

4. ส่งเสริม สนับสนุนและพัฒนาครูให้มีการวางแผนในการจัดการเรียนรู้

5. สร้างความตระหนักให้ผู้บริหาร ครูและบุคลากรทุกฝ่ายได้เล็งถึงความสำคัญของการแก้ไขปัญหาด้านผลสัมฤทธิ์ทางการเรียนที่ต่ำ

6. ส่งเสริม สนับสนุนและพัฒนาครูให้มีการจัดการเรียนรู้โดยใช้สื่อที่หลากหลาย

7. จัดหาครูเพิ่มเติมในกลุ่มสาระที่จำเป็น

8. ส่งเสริม สนับสนุนและพัฒนาครูให้มีพัฒนาด้านวิชาการ

9. หาบุคลากรมาทำงานด้านธุรการแทนครู

ด้านนักเรียน

1. ส่งเสริมและพัฒนานักเรียนให้มีความรู้พื้นฐานในด้านการเรียนรู้

2. ส่งเสริมและพัฒนานักเรียนให้มีเจตคติที่ดีต่อการเรียนรู้ในทุกกลุ่มสาระ

3. ส่งเสริมและพัฒนานักเรียนให้มีความพร้อม ด้านสุขภาพ ด้านเศรษฐกิจของครอบครัว

โดยใช้ระบบการดูแลช่วยเหลือนักเรียน

ด้านผู้ปกครอง

1. จัดกิจกรรมสร้างความตระหนักแก่ผู้ปกครองให้เห็นความสำคัญเรื่องการดูแลบุตรหลาน

2. ประสานหน่วยงานที่เกี่ยวข้องส่งเสริมด้านอาชีพในท้องถิ่น

3. ส่งเสริมสนับสนุนการศึกษาด้วยตนเองแก่ผู้ปกครองนักเรียนและหาวิทยากรให้ความรู้แก่ชุมชน

แนวทางในการพัฒนาคุณภาพการจัดการศึกษา ระดับเขตพื้นที่

1. สร้างความตระหนักให้แก่ครู ผู้บริหาร นักเรียน ผู้ปกครองให้เห็นความสำคัญในการสอบ
2. ประชุมชี้แจงผู้บริหาร ครู ให้เข้าใจในผลการประเมินและผลกระทบที่จะเกิดขึ้น วิเคราะห์หาสาเหตุ และแนวทางในการพัฒนา ระดมความคิด จัดทำแผนในการพัฒนา
3. ประชุมปฏิบัติการประธานกลุ่มเครือข่ายพัฒนาการศึกษา / โรงเรียนที่ผลคะแนนต่ำกว่า 50% เพื่อวิเคราะห์ผลการประเมิน เปรียบเทียบความก้าวหน้า กำหนดเป้าหมายในการพัฒนา พร้อมจัดทำแผนพัฒนาเพื่อยกระดับผลสัมฤทธิ์ในระดับเครือข่ายพัฒนาการศึกษา โรงเรียน / ระดับเขตพื้นที่การศึกษา
4. จัดกลุ่มเครือข่ายพัฒนาการศึกษาโรงเรียนที่อยู่ในระดับปรับปรุง หรือโรงเรียนที่ผลคะแนนอยู่ในระดับ 10 อันดับสุดท้ายของแต่ละกลุ่มสาระ/รายวิชา พัฒนาคู่มือ สร้างสื่อ นวัตกรรม สร้างเครื่องมือวัดประเมินผล และนำไปใช้กับนักเรียนในระดับที่จะสอบ เพื่อพัฒนานักเรียนในแต่ละกลุ่มสาระ และนิเทศติดตามเป็นระยะ ๆ
5. พัฒนาคู่มือสอนในการออกแบบการเรียนรู้ สร้างสื่อ นวัตกรรมที่จะนำไปใช้ในการพัฒนาผู้เรียน แยกตามกลุ่มสาระการเรียนรู้
6. วิจัยพัฒนาหารูปแบบในการยกระดับผลสัมฤทธิ์ทางการเรียน โดยการทดลองนำร่องกับโรงเรียนกลุ่มเป้าหมาย
7. จัดหาสื่อ นวัตกรรม เครื่องมือประเมินผล เผยแพร่แก่โรงเรียนในสังกัด
8. จัดกิจกรรมส่งเสริมความสามารถนักเรียน เช่น จัดการแข่งขันทักษะทางวิชาการ จัดประกวดโครงงาน สิ่งประดิษฐ์ต่าง ๆ
9. จัดเวทีสัมมนาแลกเปลี่ยนเรียนรู้เทคนิค วิธีการ นวัตกรรมที่ประสบผลสำเร็จแก่ครู

ข้อเสนอแนะ

1. หน่วยงานที่รับผิดชอบการจัดการศึกษาระดับการศึกษาขั้นพื้นฐาน ควรพิจารณาอบนโยบายการปฏิรูปกระบวนการเรียนรู้ การจัดกิจกรรมการเรียนการสอน ที่เน้นผู้เรียนเป็นสำคัญโดยกำหนดเป็นยุทธศาสตร์ โดยเฉพาะในกลุ่มสาระที่นักเรียนมีผลสัมฤทธิ์ทางการเรียนต่ำ และมีส่วนการแจกแจงของคะแนนตามเกณฑ์การประเมินในระดับปรับปรุงมากที่สุด โดยเฉพาะสาระหลักสำคัญที่เป็นสากลคือ ภาษาไทย คณิตศาสตร์ วิทยาศาสตร์ และภาษาอังกฤษ ในทุกช่วงชั้น
2. สำนักงานเขตพื้นที่การศึกษาควรนำผลการประเมิน ไปกำหนดนโยบายในการพัฒนาครูบุคลากร อย่างเป็นระบบ และมีคุณภาพ เพื่อสร้างความเข้มแข็งทางวิชาการและวิชาชีพ โดยเฉพาะสาระสำคัญที่เป็นสากล คือ ภาษาไทย คณิตศาสตร์ วิทยาศาสตร์ และภาษาอังกฤษ และกำหนดนโยบายเร่งด่วนในการนำผลการประเมินผลสัมฤทธิ์ ในทุกระดับชั้นไปใช้ในการวางแผนพัฒนาคุณภาพและยกระดับผลสัมฤทธิ์นักเรียนในปีต่อไปอย่างต่อเนื่อง
3. สถานศึกษาควรวิเคราะห์ผลการประเมิน และศึกษาสาเหตุที่ส่งผลต่อผลสัมฤทธิ์ทางการเรียนในกลุ่มสาระที่ต่ำ แล้วนำไปกำหนดเป็นแผนการจัดการศึกษาของสถานศึกษา เพื่อปรับปรุงแก้ไข นักเรียนที่มีผลสัมฤทธิ์ทางการเรียนต่ำ พร้อมทั้งพัฒนานักเรียนที่มีผลสัมฤทธิ์ทางการเรียนสูงไปพร้อมกัน เพื่อให้นักเรียนทุกคนได้สามารถพัฒนาตนเองเต็มศักยภาพของแต่ละบุคคล โดยเฉพาะกลุ่มสาระหลักสำคัญที่เป็นสากลและสาระที่ต้องดำเนินการเร่งด่วน
4. ผู้บริหาร ครู บุคลากรเกี่ยวข้องกับการแนะแนวการศึกษาของนักเรียนในทุกช่วงชั้น ควรปรับปรุงและพัฒนาวิธีการในการแนะแนวนักเรียน เพื่อการศึกษาต่อ หรือประกอบอาชีพ ตามความเหมาะสมและความสามารถของตนจากผลสัมฤทธิ์ที่ได้รับการประเมินอย่างชัดเจน เป็นรูปธรรม และจัดระบบการคัดเลือกนักเรียนในการศึกษาต่อให้ตรงกับความสามารถและความสนใจของนักเรียนอย่างแท้จริง เพื่อส่งผลต่อการพัฒนาศักยภาพการจัดการเรียนการสอนในชั้นเรียนได้อย่างเต็มที่
5. หน่วยงานต้นสังกัดที่เกี่ยวข้องกับการจัดการศึกษาขั้นพื้นฐาน ควรศึกษารูปแบบการเรียนการสอนของสถานศึกษาในสังกัดที่มีคะแนนผลสัมฤทธิ์นักเรียนสูงเพื่อกำหนดเป็นต้นแบบในการพัฒนาการเรียนการสอน เพื่อเพิ่มระดับผลสัมฤทธิ์นักเรียนในสังกัดของตนเองให้สูงขึ้น และศึกษาหาสภาพปัญหาของสถานศึกษาที่มีผลสัมฤทธิ์ทางการเรียนต่ำ โดยเฉพาะกลุ่มสาระสำคัญที่เป็นสากล และกลุ่มสาระที่ต้องดำเนินการอย่างเร่งด่วน เพื่อร่วมกันปรับปรุงแก้ไข และพัฒนาการเรียนการสอนให้ดีขึ้น เต็มตามศักยภาพของตน เพื่อพัฒนาคุณภาพการศึกษาให้เป็นไปตามวัตถุประสงค์ของนโยบายการปฏิรูปการศึกษา

บรรณานุกรม

กระทรวงศึกษาธิการ, (2552). **หลักสูตรแกนกลางการศึกษาขั้นพื้นฐาน พุทธศักราช 2551.**
สำนักงานคณะกรรมการการศึกษาขั้นพื้นฐาน. กรุงเทพฯ: โรงพิมพ์ชุมนุมสหกรณ์
การเกษตรแห่งประเทศไทย, จำกัด.

คณะกรรมการการศึกษาแห่งชาติ, สำนักงาน. (2551). **พระราชบัญญัติการศึกษาแห่งชาติ**
พ.ศ. 2542 และที่แก้ไขเพิ่มเติม (ฉบับที่ 2) พ.ศ.2545. กรุงเทพฯ : พริกหวานกราฟฟิค.

คณะผู้จัดทำ

ที่ปรึกษา

1. นายอุดมพร กันทะใจ ผู้อำนวยการสำนักงานการประถมศึกษาเชียงใหม่ เขต 2
2. นายพิเศษรัชต์ ไชยสุภา รองผู้อำนวยการสำนักงานการประถมศึกษาเชียงใหม่เขต 2
3. นางสาวปาริชาติ เกสัชชา ผู้อำนวยการกลุ่มนิเทศ ติดตามและประเมินผลฯ

คณะทำงาน

1. นายกันตวิษณุ มะโนคำ ศึกษานิเทศก์ชำนาญการพิเศษ
2. นางจันทกานต์ อินทะพันธ์ ศึกษานิเทศก์ชำนาญการพิเศษ
3. นางเสมอแข อภิรมยานนท์ ศึกษานิเทศก์ชำนาญการพิเศษ
4. นางสาวพรศิริ โยศรีคุณ ศึกษานิเทศก์ชำนาญการพิเศษ
5. นายสุภาพ บริบูรณ์ ศึกษานิเทศก์ชำนาญการพิเศษ
6. นางสาวอุษณีย์ พันธุมเสน ศึกษานิเทศก์ชำนาญการพิเศษ
7. นางสาวสัมพันธ์ อ่องประภฤติ ศึกษานิเทศก์ชำนาญการพิเศษ
8. นางเกษณี บุญชุ่มใจ ศึกษานิเทศก์ชำนาญการพิเศษ
9. นางเจนจิรา ปวงจักร์ทา ศึกษานิเทศก์ชำนาญการพิเศษ
10. นางสาวภัทธุ์ธีรา รัตนทวีชัยพร ศึกษานิเทศก์ชำนาญการพิเศษ
11. นางรุจิรา เขียวโสภา ศึกษานิเทศก์ชำนาญการพิเศษ
12. นายณัฐกร ชัยมงคล ศึกษานิเทศก์ชำนาญการพิเศษ
13. นายอัทธิ เกียรติตระกูลเมธา ศึกษานิเทศก์ชำนาญการพิเศษ
14. นางสาวจตุพร ปัญโญใหญ่ ศึกษานิเทศก์ชำนาญการพิเศษ
15. นางสาวภาวิณี คำแผ่น ศึกษานิเทศก์ชำนาญการพิเศษ
16. นางฉายทอง ปงนวล ศึกษานิเทศก์ชำนาญการพิเศษ
17. นางสาวปิยะณัฐ นันทการณ ศึกษานิเทศก์ชำนาญการพิเศษ
18. นางสาวสุภาภรณ์ สิงห์หัน ศึกษานิเทศก์ชำนาญการ

รวบรวม วิเคราะห์ข้อมูล

- นายกันตวิษณุ มะโนคำ ศึกษานิเทศก์ชำนาญการพิเศษ

เขียนรายงาน

- นายกันตวิษณุ มะโนคำ ศึกษานิเทศก์ชำนาญการพิเศษ

พิมพ์และจัดรูปเล่ม/ออกแบบปก

- นายกันตวิษณุ มะโนคำ ศึกษานิเทศก์ชำนาญการพิเศษ



**รายงานผลการทดสอบทางการศึกษาระดับชาติขั้นพื้นฐาน
(O-NET) ปีการศึกษา 2566
สำนักงานเขตพื้นที่การศึกษาประถมศึกษาเชียงใหม่ เขต 2
สำนักงานคณะกรรมการการศึกษาขั้นพื้นฐาน กระทรวงศึกษาธิการ**