



รายงานผลการประเมินคุณภาพ
ผู้เรียน ชั้นประถมศึกษาปีที่ 3
ของสำนักงานเขตพื้นที่การศึกษา
ประถมศึกษาเชียงใหม่ เขต 2

ปีการศึกษา 2565



กลุ่มงานวัดและประเมินผล
การจัดการศึกษา

CHIANG MAI
PRIMARY EDUCATIONAL
SERVICE AREA OFFICE 2

เอกสารหมายเลข 7/2566

กลุ่มนิเทศ ติดตามและประเมินผล
การจัดการศึกษา

คำนำ

ด้วยสำนักงานเขตพื้นที่การศึกษาประถมศึกษาเชียงใหม่ เขต 2 ได้ดำเนินการจัดการประเมินคุณภาพผู้เรียน ปีการศึกษา 2565 วันที่ 15 มีนาคม 2566 โดยสำนักทดสอบทางการศึกษา สังกัดสำนักงานคณะกรรมการการศึกษาขั้นพื้นฐาน เป็นผู้รับผิดชอบ และประกาศผลการทดสอบฯ เมื่อวันที่ 2 พฤษภาคม 2566 นั้น เพื่อให้สถานศึกษา นักเรียน และผู้เกี่ยวข้องทุกระดับทราบ และใช้เป็นข้อมูลพื้นฐานในการกำหนดแนวทางพัฒนาการจัดการเรียนรู้ ให้มีคุณภาพจากการทดสอบฯ ดังกล่าวสำนักงานเขตพื้นที่การศึกษาประถมศึกษาเชียงใหม่ เขต 2 ได้วิเคราะห์ สรุป และนำเสนอข้อมูลรายละเอียดความสามารถในแต่ละด้านทั้งภาพรวม และความสามารถรายด้าน เพื่อเป็นแนวทางให้สถานศึกษาในสังกัดนำผลการทดสอบฯ ไปใช้ยกระดับการศึกษา ในการพัฒนาคุณภาพการศึกษาและยกระดับผลสัมฤทธิ์ทางการเรียนให้สูงขึ้น

สำนักงานเขตพื้นที่การศึกษาประถมศึกษาเชียงใหม่ เขต 2 หวังเป็นอย่างยิ่งว่าเอกสารรายงานการประเมินคุณภาพผู้เรียน ชั้นประถมศึกษาปีที่ 3 ปีการศึกษา 2565 เล่มนี้จะเป็นประโยชน์สำหรับผู้บริหาร ศึกษานิเทศก์ ครู บุคลากรทางการศึกษา และผู้มีส่วนเกี่ยวข้องในการจัดการศึกษา เพื่อพัฒนาผู้เรียนให้มีคุณภาพ ต่อไป

กลุ่มงานวัดและประเมินผลการศึกษา

กลุ่มนิเทศ ติดตามและประเมินผลการจัดการศึกษา

สำนักงานเขตพื้นที่การศึกษาประถมศึกษาเชียงใหม่ เขต 2

บทสรุปสำหรับผู้บริหาร

ตามที่ สำนักทดสอบทางการศึกษา สังกัดสำนักงานคณะกรรมการการศึกษา
ขั้นพื้นฐาน จัดการประเมินคุณภาพผู้เรียน ชั้นประถมศึกษาปีที่ 3 ปีการศึกษา 2565
วันที่ 15 มีนาคม 2565 โดยสำนักทดสอบทางการศึกษา สังกัดสำนักงานคณะกรรมการการศึกษาขั้น
พื้นฐาน เป็นผู้รับผิดชอบ และประกาศผลการทดสอบฯ เมื่อวันที่ 2 พฤษภาคม 2566 โดยมี
สำนักงานเขตพื้นที่การศึกษาประถมศึกษาเชียงใหม่ เขต 2 เป็นศูนย์สอบนั้น

ในการนี้ สำนักทดสอบทางการศึกษา ได้ประกาศ ผลการประเมินคุณภาพ
ผู้เรียน ชั้นประถมศึกษาปีที่ 3 ปีการศึกษา 2565 เป็นที่เรียบร้อยแล้วทั้งนี้ ขอสรุปผลรายงานผล
การทดสอบ ดังนี้

ผลการประเมินคุณภาพผู้เรียน ชั้นประถมศึกษาปีที่ 3 ปีการศึกษา 2565

1. ผลการประเมินคุณภาพผู้เรียน ชั้นประถมศึกษาปีที่ 3 ปีการศึกษา 2565 ผลการ
ประเมินโดยภาพรวมความสามารถทั้ง 2 ด้าน มีคะแนนเฉลี่ยระดับสำนักงานเขตพื้นที่การศึกษา
ประถมศึกษาเชียงใหม่ เขต 2 โดยมีค่าเฉลี่ยร้อยละเท่ากับ 45.12 ส่วนเบี่ยงเบนมาตรฐาน อยู่ที่
35.56 ซึ่งมีคะแนนเฉลี่ยต่ำกว่าระดับประเทศทั้งสองด้าน เมื่อพิจารณาความสามารถที่ละด้าน
พบว่าความสามารถทุกด้านมีค่าเฉลี่ยต่ำกว่าระดับประเทศได้แก่ ด้านคณิตศาสตร์ ค่าเฉลี่ยร้อยละ
เท่ากับ 39.80 และด้านภาษาไทย ค่าเฉลี่ยร้อยละเท่ากับ 50.45

2. ผลการเปรียบเทียบผลการประเมินคุณภาพผู้เรียน ชั้นประถมศึกษาปีที่ 3 ผู้เรียน
ระดับเขตพื้นที่กับระดับประเทศ มีคะแนนเฉลี่ยระดับเขตพื้นที่ต่ำกว่าระดับประเทศทุกด้าน
ความสามารถ โดยภาพรวมความสามารถทั้ง 2 ด้าน ต่ำกว่าร้อยละ 7.38 และเมื่อพิจารณา
ความสามารถที่ละด้าน พบว่า ความสามารถด้านภาษาไทยลดลง ร้อยละ 5.41 ส่วนด้าน
คณิตศาสตร์ลดลง ร้อยละ 9.32

3. ผลการเปรียบเทียบในปีการศึกษา 2564 กับปีการศึกษา 2563 พบว่าภาพรวม มี
คะแนนเฉลี่ยเพิ่มขึ้น ร้อยละ 2.06 และมีพิจารณาความสามารถที่ละด้าน พบว่าด้านภาษาไทย มี
คะแนนเฉลี่ยเพิ่มขึ้นมากที่สุด ร้อยละ 2.88 และ ด้านคณิตศาสตร์ มีคะแนนเพิ่มขึ้นเฉลี่ยร้อยละ
1.25 เมื่อเปรียบเทียบในปีการศึกษา 2565 กับปีการศึกษา 2564 พบว่าภาพรวม มีคะแนนเฉลี่ย
ลดลง ร้อยละ 0.43 และมีพิจารณาความสามารถที่ละด้าน พบว่าด้านภาษาไทยมีคะแนนเฉลี่ย
เพิ่มขึ้นมากที่สุด ร้อยละ 0.67 และ ด้านคณิตศาสตร์ มีคะแนนลดลงเฉลี่ยร้อยละ 1.52 เมื่อ
เปรียบเทียบใน 3 ปีการศึกษา พบว่า ด้านภาษาไทย มีคะแนนเฉลี่ยระดับเขตพื้นที่เพิ่มขึ้นอย่าง
ต่อเนื่อง

ข้อเสนอแนะ

1. สถานศึกษาควรนำผลไปวิเคราะห์ เพื่อกำหนดยุทธศาสตร์ จัดทำแผน โครงการ กิจกรรมทั้งกิจกรรมการเรียนการสอนและกิจกรรมเสริมหลักสูตรอย่างเป็นรูปธรรมชัดเจน
2. ครูผู้สอนควรนำข้อมูลไปใช้ในการพัฒนาระดับชั้นเรียน พัฒนาผู้เรียนรายบุคคล ายมาตรฐาน /รายกลุ่มสาระการเรียนรู้ และนำข้อมูลไปใช้ในการวิจัยในชั้นเรียน
3. ครูควรนำผลการประเมินไปออกแบบการเรียนรู้ และออกแบบการวัดและประเมินผลโดยใช้วิธีการหลากหลายใช้เครื่องมือที่มีคุณภาพ และเน้นการวัดและประเมินผลตามสภาพจริงและฝึกนักเรียนให้มีทักษะการคิดวิเคราะห์
4. ผู้บริหารโรงเรียน ควรส่งเสริมสนับสนุนให้ครูสามารถจัดกิจกรรมการเรียนการสอนอย่างหลากหลาย ยึดผู้เรียนเป็นสำคัญ โดยเฉพาะรายกลุ่มสาระการเรียนรู้ที่ผลการประเมินต่ำให้เป็นไปอย่างมีประสิทธิภาพ มีการนิเทศ ติดตาม กำกับอย่างต่อเนื่อง
5. สำนักงานเขตพื้นที่การศึกษา ประถมศึกษาควรนำข้อมูล ไปกำหนดยุทธศาสตร์/จุดเน้น ในการพัฒนาคุณภาพการศึกษา ส่งเสริมสนับสนุน พัฒนาบุคลากรที่เกี่ยวข้อง และนิเทศ ติดตาม กำกับการจัดการศึกษาอย่างต่อเนื่อง
6. ในการเปรียบเทียบผลคะแนนในปีการศึกษา 2565 ยังไม่แนะนำให้เกิดการเปรียบเทียบ เพราะโครงสร้างขงการสอบไม่เหมือนกับโครงสร้างการสอบเหมือนปีที่ผ่านมา ท่านจะสังเกตเห็นได้ว่า โครงสร้างของข้อสอบลดลง เปลี่ยน ไม่เหมือนเดิม ลดด้านจำนวนออกปรับเปลี่ยนแนวข้อสอบใหม่ทั้งหมด

สารบัญ

บทที่	หน้า
คำนำ	ก
บทสรุปผู้บริหาร	ข
สารบัญ.....	ง
1 บทนำ.....	1
ความเป็นและความสำคัญ.....	1
วัตถุประสงค์.....	2
เป้าหมายการประเมิน.....	3
ขอบเขตของการประเมิน.....	3
ประโยชน์ที่คาดว่าจะได้รับ.....	3
2 การประเมินคุณภาพนักเรียนระดับชาติ.....	4
3 ผลการทดสอบทางการศึกษาระดับชาติ	10
4 สรุป และข้อเสนอแนะ.....	
สรุปผล.....	79
ข้อเสนอแนะ.....	80
บรรณานุกรม.....	84
คณะผู้จัดทำ.....	85

สารบัญตาราง

ตาราง		หน้า
1	แสดงผลการประเมินคุณภาพผู้เรียน ระดับชั้นประถมศึกษาปีที่ 3 ปีการศึกษา 2565 ระดับเขตพื้นที่การศึกษา.....	11
2	แสดงผลการเปรียบเทียบผลการประเมินคุณภาพผู้เรียน ของผู้เรียนระดับเขตพื้นที่กับระดับประเทศชั้นประถมศึกษาปีที่ 3 ปีการศึกษา 2565.....	12
3	แสดงผลการเปรียบเทียบผลการประเมินคุณภาพผู้เรียน ของสำนักงานเขตพื้นที่การศึกษาประถมศึกษาเชียงใหม่ เขต 2 ระดับชั้นประถมศึกษาปีที่ 3 ปีการศึกษา 2563 - 2565.....	13
4	แสดงการเปรียบเทียบภาพรวมคะแนนเฉลี่ยผลการประเมินคุณภาพผู้เรียน ปีการศึกษา 2563 - 2565 ชั้นประถมศึกษาปีที่ 3 รายอำเภอ.....	14
5	แสดงค่าคะแนนเฉลี่ยทั้ง 2 ด้านของโรงเรียนในสังกัด ระดับชั้นประถมศึกษาปีที่ 3 ปีการศึกษา 2565 แยกเป็นอำเภอ.....	15
6	ผลการเปรียบเทียบคะแนนเฉลี่ยร้อยละของระดับโรงเรียนกับคะแนนเฉลี่ยระดับประเทศ ด้านคณิตศาสตร์ ระดับชั้นประถมศึกษาปีที่ 3 ปีการศึกษา 2565 แยกเป็นระดับอำเภอ	22
7	ผลการเปรียบเทียบคะแนนเฉลี่ยร้อยละของระดับโรงเรียนกับคะแนนเฉลี่ยระดับประเทศ ด้านภาษาไทย ระดับชั้นประถมศึกษาปีที่ 3 ปีการศึกษา 2565 แยกเป็นระดับอำเภอ	29
8	แสดงผลการเปรียบเทียบคะแนนเฉลี่ยของโรงเรียนกับระดับเขตพื้นที่ การศึกษาและระดับประเทศ การประเมินคุณภาพผู้เรียน ชั้นประถมศึกษาปีที่ 3 ปีการศึกษา 2565 ด้านคณิตศาสตร์ แยกเป็นอำเภอ.....	36
9	แสดงผลการเปรียบเทียบคะแนนเฉลี่ยของโรงเรียนกับระดับเขตพื้นที่ การศึกษาและระดับประเทศ การประเมินคุณภาพผู้เรียน ชั้นประถมศึกษาปีที่ 3 ปีการศึกษา 2565 ด้านภาษาไทย แยกเป็นอำเภอ.....	43

ตาราง	สารบัญตาราง (ต่อ)	หน้า
10	<p>แสดงการเปรียบเทียบภาพรวมคะแนนเฉลี่ยผลการประเมินคุณภาพผู้เรียน ชั้นประถมศึกษาปีที่ 3 ปีการศึกษา 2564 - 2565</p> <p>แยกเป็นอำเภอ.....</p>	50
11	<p>แสดงการเปรียบเทียบคะแนนเฉลี่ยด้านคณิตศาสตร์ ผลการประเมินคุณภาพผู้เรียน ชั้นประถมศึกษาปีที่ 3 ปีการศึกษา 2564 - 2565</p> <p>แยกเป็นอำเภอ.....</p>	57
12	<p>แสดงการเปรียบเทียบคะแนนเฉลี่ยด้านภาษาไทย ผลการประเมินคุณภาพผู้เรียน ชั้นประถมศึกษาปีที่ 3 ปีการศึกษา 2564 - 2565</p> <p>แยกเป็นอำเภอ.....</p>	64
13	<p>แสดงผลการเปรียบเทียบผลคะแนนเฉลี่ยรวมการประเมินคุณภาพผู้เรียน ชั้นประถมศึกษาปีที่ 3 ของโรงเรียน ในสังกัดสำนักงานเขตพื้นที่การศึกษาประถมศึกษาเชียงใหม่ เขต 2 ปีการศึกษา 2563 - 2565</p> <p>แยกเป็นอำเภอ.....</p>	71

บทที่ 1

บทนำ

ความเป็นมาและความสำคัญ

สถานการณ์โลกปัจจุบันมีการเปลี่ยนแปลงอยู่ตลอดเวลา เช่นเดียวกับ ระบบการศึกษา ต้องมีการพัฒนาเพื่อให้สอดคล้องกับสภาวะความเป็นจริง แนวคิดเรื่อง “ทักษะแห่งอนาคตใหม่: การเรียนรู้ในศตวรรษที่ 21” ที่มุ่งเน้นทักษะการเรียนรู้และนวัตกรรม หรือ 3Rs 4Cs ซึ่งมีองค์ประกอบ ดังนี้ 3Rs ได้แก่ การอ่าน (Reading) การเขียน (Writing) และคณิตศาสตร์ (Arithmetic) และ 4Cs ได้แก่ การคิดวิเคราะห์ (Critical Thinking) การสื่อสาร (Communication) ความคิดสร้างสรรค์ (Creativity) และการร่วมมือ (Collaboration) โดยเฉพาะผู้เรียนในระดับการศึกษาขั้นพื้นฐานจะต้องมีทักษะอื่นอีกหลายด้าน เช่น ทักษะการสื่อสาร และทักษะการคิดคำนวณ เป็นต้น เพื่อให้อยู่ในโลกแห่งการแข่งขันได้อย่างปลอดภัยและมีคุณภาพชีวิตที่ดี

กระทรวงศึกษาธิการ กำหนดนโยบายและจุดเน้น เพื่อให้การบริหารจัดการศึกษาในปีงบประมาณ พ.ศ. 2564 มีความสอดคล้องกับยุทธศาสตร์ชาติ เป้าหมายของแผนแม่บทภายใต้ยุทธศาสตร์ชาติ วัตถุประสงค์ของแผนการปฏิรูปประเทศด้านการศึกษา และนโยบายของรัฐบาล เรื่องการเตรียมคนในศตวรรษที่ 21 ในระดับประถมศึกษามุ่งคำนึงถึงพหุปัญญาของผู้เรียนรายบุคคลที่หลากหลาย ตามศักยภาพ โดยเฉพาะการเรียนรู้ภาษาไทย เน้นเพื่อใช้เป็นเครื่องมือในการเรียนรู้วิชาอื่น รวมถึงนโยบายการพัฒนาและส่งเสริมให้นักเรียนระดับประถมศึกษาคิดเลขเป็น พร้อมกับสร้างเด็กให้เกิดทักษะกระบวนการทางคณิตศาสตร์ รวมถึงการคิดวิเคราะห์ เพื่อให้แก้ปัญหาได้ รวมถึงนโยบายการพัฒนาและส่งเสริมให้นักเรียนระดับประถมศึกษาคิดเลขเป็น พร้อมกับสร้างเด็กให้เกิดทักษะกระบวนการทางคณิตศาสตร์ รวมถึงการคิดวิเคราะห์ เพื่อให้แก้ปัญหาได้ รวมถึงนโยบายยกระดับคุณภาพการศึกษา ข้อ 9 ส่งเสริมสนับสนุนสถานศึกษาให้มีการนำผลการทดสอบทางการศึกษาแห่งชาติไปใช้วางแผนการพัฒนาการจัดการเรียนการสอน ประกอบกับสำนักงานคณะกรรมการการศึกษาขั้นพื้นฐานมีนโยบายขับเคลื่อนการนำผลการประเมิน RT,NT และ O-NET ไปใช้ในการพัฒนาคุณภาพการศึกษา

สำนักทดสอบทางการศึกษา สำนักงานคณะกรรมการการศึกษาขั้นพื้นฐาน ได้มีโครงการประเมินคุณภาพผู้เรียนตั้งแต่ปีการศึกษา 2526 เป็นต้นมา วัตถุประสงค์ของการประเมินเพื่อตรวจสอบความสามารถพื้นฐานที่สำคัญในการเรียนรู้ของผู้เรียน ทั้งในด้านการอ่าน การเขียน และการคิดคำนวณ ตามหลักสูตรแกนกลางการศึกษาขั้นพื้นฐาน พุทธศักราช 2551 เพื่อให้ครูผู้สอนมีข้อมูลความสามารถด้านต่าง ๆ ของผู้เรียน สำหรับนำไปใช้ในการวางแผนการจัดการเรียนรู้และพัฒนา ศักยภาพผู้เรียนเป็นรายบุคคล และทราบถึงสาระการเรียนรู้ที่ต้องปรับปรุงและพัฒนา นำข้อมูลไปสู่

การปรับวิธีเรียนเปลี่ยนวิธีสอนในปีการศึกษาถัดไป อีกทั้ง ทำให้ผู้ปกครองและนักเรียนได้รู้จุดที่ต้องปรับปรุงและพัฒนาของนักเรียน เพื่อนำไปสู่การวางแผนพัฒนาผู้เรียนในระดับชั้นที่สูงขึ้น การประเมินคุณภาพผู้เรียน (NT) ชั้นประถมศึกษาปีที่ 3 ปีการศึกษา 2565 ให้สถานศึกษาดำเนินการประเมินผู้เรียนตามความสมัครใจ และสำนักทดสอบทางการศึกษาบริการไฟล์ต้นฉบับเครื่องมือการประเมินคุณภาพผู้เรียน (NT) ชั้นประถมศึกษาปีที่ 3 สำหรับให้สถานศึกษานำไปใช้ประเมินคุณภาพผู้เรียน รวมทั้ง มอบหมายให้สำนักทดสอบทางการศึกษา ร่วมกับสำนักงานเขตพื้นที่การศึกษา ดำเนินการประเมินคุณภาพผู้เรียน (NT) ชั้นประถมศึกษาปีที่ 3 โรงเรียนตามโครงการพระราชดำริ สมเด็จพระกนิษฐาธิราชเจ้า กรมสมเด็จพระเทพรัตนราชสุดา ฯ สยามบรมราชกุมารี ซึ่งประกอบด้วย 4 กลุ่มโรงเรียน ได้แก่ 1) โรงเรียนพระราชูปถัมภ์ สมเด็จพระเทพรัตนราชสุดา ฯ สยามบรมราชกุมารี 2) โรงเรียนในโครงการพัฒนาเด็กและเยาวชนในถิ่นทุรกันดาร (กพด.) 3) โรงเรียนด้วยรักและห่วงใย สมเด็จพระเทพรัตนราชสุดา ฯ สยามบรมราชกุมารี และ 4) โรงเรียนตำรวจตระเวนชายแดน สังกัด กองบัญชาการตำรวจตระเวนชายแดน โดยให้สำนักงานเขตพื้นที่การศึกษาเป็นหน่วยงานบริหารจัดการทดสอบและประเมินนักเรียนในโรงเรียนดังกล่าว

การประเมินผลผู้เรียนในระดับต่างๆ ถือว่าเป็นกลไกที่สำคัญในการสะท้อนให้เห็นถึงความสำเร็จ ของการพัฒนาคุณภาพการศึกษา และเป็นการตรวจสอบคุณภาพการศึกษาในระดับนั้นๆ ผลจากการประเมิน สามารถวินิจฉัย ปัจจัยที่เกี่ยวข้องที่ส่งผลกระทบต่อการศึกษาทั้งทางตรงและทางอ้อม และเพื่อเป็นการตรวจสอบ กำกับ ดูแลคุณภาพการจัดการศึกษาของสถานศึกษาในสังกัดในการดำเนินการทดสอบนักเรียนในปีการศึกษา 2565 สำนักงานเขตพื้นที่การศึกษาประถมศึกษา เชียงใหม่ เขต 2 ได้ศึกษาวิเคราะห์ข้อมูลผลการประเมินคุณภาพนักเรียนทั้ง 2 ด้าน เพื่อพัฒนาระบบ รูปแบบวิธีการจัดการศึกษาและควบคุมมาตรฐานคุณภาพการศึกษาของสถานศึกษาซึ่งการประเมินคุณภาพการศึกษาของนักเรียนตามระดับช่วงชั้น และคุณลักษณะที่สำคัญตามจุดหมายของหลักสูตรเพื่อเป็นประโยชน์ต่อการกำหนดนโยบาย แผนงาน และการจัดกระบวนการเรียนการสอนให้เกิดประสิทธิภาพนั้น ได้ดำเนินการเรียบร้อยแล้ว เพื่อให้ได้ข้อมูลสารสนเทศรายงานแก่ผู้เกี่ยวข้องหน่วยงานในสังกัดทราบ สามารถนำผลไปใช้วางแผนพัฒนาคุณภาพและการศึกษาต่อไป

วัตถุประสงค์

1. เพื่อรายงานผลการประเมินคุณภาพผู้เรียน ชั้นประถมศึกษาปีที่ 3 ทุกคนทุกโรงเรียน ปีการศึกษา 2565 ในสังกัดสำนักงานเขตพื้นที่การศึกษาประถมศึกษาเชียงใหม่ เขต 2
2. เพื่อให้ได้ข้อมูลย้อนกลับสำหรับใช้กระบวนการตัดสินใจและกำหนดแผนพัฒนาคุณภาพการศึกษาในระดับเขตพื้นที่การศึกษา และในระดับสถานศึกษา

เป้าหมายในการประเมิน

เป้าหมายเชิงปริมาณ

ประเมินการจัดการประเมินคุณภาพผู้เรียนชั้นประถมศึกษาปีที่ 3 ในความสามารถ 2 ด้าน ได้แก่ ด้านคณิตศาสตร์ และด้านภาษาไทย ปีการศึกษา 2565 ทุกโรงเรียนในสังกัด

เป้าหมายเชิงคุณภาพ

1. สถานศึกษาในสังกัดใช้ข้อมูลผลการประเมินคุณภาพนักเรียนเพื่อรายงานผลการประเมินคุณภาพประจำปี และวางแผนการพัฒนาคุณภาพ
2. หน่วยงาน สถานศึกษา ห้องเรียนมีและใช้ข้อมูลในการพัฒนาคุณภาพผู้เรียนอย่างเป็นระบบเพื่อการประกันคุณภาพผู้เรียน

ขอบเขตการประเมิน

ขอบเขตเนื้อหาในการประเมินคุณภาพผู้เรียน เน้น 2 ด้าน ได้แก่ ด้านคณิตศาสตร์ และด้านภาษาไทย ที่กำหนดไว้ในหลักสูตรแกนกลางการศึกษาขั้นพื้นฐาน พุทธศักราช 2551

ประโยชน์ที่คาดว่าจะได้รับ

1. ได้ข้อมูลเกี่ยวกับผลสัมฤทธิ์ทางการเรียนของนักเรียนชั้นประถมศึกษาปีที่ 3 เพื่อให้หน่วยงานและผู้มีส่วนเกี่ยวข้อง ได้นำไปใช้ประกอบการพิจารณานโยบายแนวทางและแผนงาน เพื่อใช้ยกระดับมาตรฐานคุณภาพการศึกษา
2. นักเรียนได้รับทราบความสามารถ และความถนัดของตนเองว่าอยู่ระดับใด หากมีความบกพร่องจะได้แก้ไขปรับปรุงและพัฒนาตนเอง
3. ครูผู้สอนใช้เป็นข้อมูลในการพัฒนาและปรับปรุงการเรียนการสอนของตนได้ถูกต้องมากยิ่งขึ้น
4. ฝ่ายบริหารมีข้อมูลในการวางแผนการเรียนการสอน และการบริหารหลักสูตรและงานวิชาการสถานศึกษาโรงเรียน การจัดครูเข้าชั้น การจัดสอนซ่อมเสริม การสนับสนุนสื่อการเรียนการสอนในวิชาต่าง ๆ

บทที่ 2

การประเมินคุณภาพนักเรียนระดับชาติ

1. ความหมายของการทดสอบทางการศึกษาระดับชาตินิยมขั้นพื้นฐาน

การประเมินคุณภาพผู้เรียน หมายถึง การทดสอบเพื่อวัดความรู้ความคิดของนักเรียนในระดับชั้นประถมศึกษาปีที่ 3 ประเมินใน 2 ด้าน ได้แก่ ด้านคณิตศาสตร์ และด้านภาษาไทย

2. กลุ่มเป้าหมาย

กลุ่มเป้าหมายของการประเมินคุณภาพผู้เรียน ปีการศึกษา 2564 ได้แก่ นักเรียนชั้นประถมศึกษาปีที่ 3 ปีการศึกษา 2565 สังกัดสำนักงานเขตพื้นที่การศึกษาประถมศึกษาเชียงใหม่ เขต 2 จำนวน 2,751 คน

3. ขอบเขตการประเมิน

ความสามารถพื้นฐานของผู้เรียน (Primary Capability) ที่ใช้เป็นกรอบในการประเมินคุณภาพผู้เรียนระดับชาติ ชั้นประถมศึกษาปีที่ 3 จึงประกอบด้วย ความสามารถตามกรอบตัวชี้วัดในหลักสูตรแกนกลางการศึกษาขั้นพื้นฐาน พุทธศักราช 2551 และผลลัพธ์ที่เกิดขึ้นกับผู้เรียน (Student Outcomes) จากแนวคิดในศตวรรษที่ 21 ได้แก่ ความสามารถด้านภาษาไทย และความสามารถด้านคณิตศาสตร์ โดยมีรายละเอียดดังต่อไปนี้ (สำนักงานคณะกรรมการการศึกษาขั้นพื้นฐาน, 2556)

1) ความสามารถด้านภาษาไทย

ความสามารถด้านภาษาไทย หมายถึง ความสามารถด้านการใช้ภาษาไทยเพื่อการสื่อสารในยุคเทคโนโลยีสารสนเทศ โดยใช้ทักษะการฟัง การดู การพูด การอ่าน การเขียน และกระบวนการคิดอย่างมีวิจารณญาณ ในการใช้ภาษาไทยเป็นเครื่องมือสื่อสารเพื่อสรุปความ สืบค้น แสวงหาความรู้อย่างต่อเนื่อง นำเสนออย่างสร้างสรรค์ ประเมินและตัดสินข้อมูลสารสนเทศ เพื่อนำไปแก้ปัญหาในชีวิตประจำวันและรู้เท่าทันสื่อ ตลอดจนสามารถใช้ภาษาแสดงอัตลักษณ์ทางวัฒนธรรมของชาติ เพื่อสร้างความเข้าใจอันดีในสังคม โดยมีตัวชี้วัด ดังนี้

สาระที่ 1 การอ่าน

มาตรฐาน ท 1.1 ใช้กระบวนการอ่านสร้างความรู้และความคิด เพื่อนำไปใช้ตัดสินใจ แก้ปัญหาในการดำเนินชีวิตและมีนิสัยรักการอ่าน

สาระที่ 2 การเขียน

มาตรฐาน ท 2.1 ใช้กระบวนการเขียน เขียนสื่อสาร เขียนเรียงความ ย่อความ และเขียนเรื่องราวในรูปแบบต่าง ๆ เขียนรายงานข้อมูลสารสนเทศและรายงานการศึกษาค้นคว้าอย่างมีประสิทธิภาพ

สาระที่ 3 การฟัง การดู และการพูด

มาตรฐาน ท 3.1 สามารถเลือกฟังและดูอย่างมีวิจารณญาณ และพูด แสดงความรู้ ความคิด และความรู้สึกในโอกาสต่าง ๆ อย่างมีวิจารณญาณและสร้างสรรค์

สาระที่ 4 หลักการใช้ภาษาไทย

มาตรฐาน ท 4.1 เข้าใจธรรมชาติของภาษาและหลักภาษาไทย การเปลี่ยนแปลงของภาษาและพลังของภาษา ภูมิปัญญาทางภาษา และรักษาภาษาไทยไว้เป็นสมบัติของชาติ

สาระที่ 5 วรรณคดีและวรรณกรรม

มาตรฐาน ท 5.1 เข้าใจและแสดงความคิดเห็น วิเคราะห์วรรณคดี และวรรณกรรมไทยอย่างเห็นคุณค่าและนำมาประยุกต์ใช้ในชีวิตจริง

2) ความสามารถด้านคณิตศาสตร์

ความสามารถด้านคณิตศาสตร์ หมายถึง ความสามารถของบุคคลในการตีความ และแปลงจากสถานการณ์ปัญหา หรือสถานการณ์ต่าง ๆ ในบริบทของชีวิตจริง (Problem in context) ให้เป็นปัญหาเชิงคณิตศาสตร์ (Mathematical problem) การใช้ทักษะการคิดคำนวณ การแก้ปัญหา การเชื่อมโยง การสื่อสารและสื่อความหมายทางคณิตศาสตร์ การคิดสร้างสรรค์ และการให้เหตุผล โดยอาศัยข้อเท็จจริง ความคิดรวบยอด หลักการหรือทฤษฎีทางคณิตศาสตร์ มีการพิจารณาไตร่ตรองอย่างรอบคอบ ประเมินและตัดสินใจอย่างสมเหตุสมผลและสร้างสรรค์ โดยยึดหลักคุณธรรมจริยธรรมและความเป็นพลเมืองดีของประชาคมโลก เพื่อนำไปสู่การหาผลลัพธ์และการอธิบาย/คาดการณ์/พยากรณ์สถานการณ์ปัญหาหรือปรากฏการณ์ต่าง ๆ ดังนี้

สาระที่ 1 จำนวนและพีชคณิต

มาตรฐาน ค 1.1 เข้าใจความหลากหลายของการแสดงจำนวน ระบบจำนวน การดำเนินการของจำนวนผลที่เกิดขึ้นจากการดำเนินการ สมบัติของการดำเนินการ และนำไปใช้

มาตรฐาน ค 1.2 เข้าใจและวิเคราะห์แบบรูป ความสัมพันธ์ ฟังก์ชัน ลำดับ และอนุกรม และนำไปใช้

สาระที่ 2 การวัดและเรขาคณิต

มาตรฐาน ค 2.1 เข้าใจพื้นฐานเกี่ยวกับการวัด วัดและคาดคะเนขนาดของสิ่งที่ต้องการวัด และนำไปใช้

มาตรฐาน ค 2.2 เข้าใจและวิเคราะห์รูปคณิตศาสตร์ สมบัติของรูปเรขาคณิต ความสัมพันธ์ระหว่างรูปเรขาคณิตและทฤษฎีบททางเรขาคณิต และนำไปใช้

สาระที่ 3 สถิติและความน่าจะเป็น

มาตรฐาน ค 3.1 เข้าใจกระบวนการทางสถิติ และใช้ความรู้ทางสถิติในการแก้ปัญหา

4. เครื่องมือที่ใช้ในการประเมิน

เครื่องมือที่ใช้ในการประเมินคุณภาพผู้เรียน ชั้นประถมศึกษาปีที่ 3 ปีการศึกษา 2565 แสดงรายละเอียด ดังตาราง

1.4.1 ความสามารถด้านภาษาไทย มีกรอบโครงสร้างในการประเมิน ดังนี้

มาตรฐาน/ตัวชี้วัด	จำนวนข้อสอบในแต่ละรูปแบบ			รวมจำนวนข้อ
	เลือกตอบ	ตอบสั้น	ตอบอิสระ	
สาระที่ 1 การอ่าน				
มาตรฐาน ท 1.1 ใช้กระบวนการอ่านสร้างความรู้และความคิดเพื่อนำไปใช้ตัดสินใจ แก้ปัญหาในการดำเนินชีวิต และมีนิสัยรักการอ่าน				
ป.3/2 อธิบายความหมายของคำและข้อความที่อ่าน	2			2
ป.3/3 ตั้งคำถามและตอบคำถามเชิงเหตุผลเกี่ยวกับเรื่องที่อ่าน	2			2
ป.3/4 ลำดับเหตุการณ์และคาดคะเนเหตุการณ์จากเรื่องที่อ่าน โดยระบุเหตุผลประกอบ	2			2
ป.3/5 สรุปความรู้และข้อคิดจากเรื่องที่อ่านเพื่อนำไปใช้ในชีวิตประจำวัน	2			2
ป.3/7 อ่านข้อเขียนเชิงอธิบายและปฏิบัติตามคำสั่งหรือข้อเสนอแนะ	2			2
ป.3/8 อธิบายความหมายของข้อมูลจากแผนภาพ แผนที่ และแผนภูมิ	2			2
สาระที่ 2 การเขียน				
มาตรฐาน ท 2.1 ใช้กระบวนการเขียนเขียนสื่อสาร เขียนเรียงความ ย่อความ และเขียนเรื่องราวในรูปแบบต่าง ๆ เขียนรายงานข้อมูลสารสนเทศและรายงานการศึกษาค้นคว้าอย่างมีประสิทธิภาพ				
ป.3/2 เขียนบรรยายเกี่ยวกับสิ่งใดสิ่งหนึ่งได้อย่างชัดเจน		1		1
ป.3/4 เขียนจดหมายลาครู	1			1
ป.3/5 เขียนเรื่องตามจินตนาการ			1	1

มาตรฐาน/ตัวชี้วัด	จำนวนข้อสอบในแต่ละรูปแบบ			รวม จำนวน ข้อ
	เลือกตอบ	ตอบสั้น	ตอบอิสระ	
สาระที่ 3 การฟัง การดู และการพูด				
มาตรฐาน ท 3.1 สามารถเลือกฟังและดูอย่างมีวิจารณญาณ และพูดแสดงความรู้ ความคิด และความรู้สึกในโอกาสต่าง ๆ อย่างมีวิจารณญาณและสร้างสรรค์				
ป.3/2 บอกสาระสำคัญจากการฟังและการดู	1			1
ป.3/3 ตั้งคำถามและตอบคำถามเกี่ยวกับเรื่องที่ฟังและดู	1			1
สาระที่ 4 หลักการใช้ภาษาไทย				
มาตรฐาน ท 4.1 เข้าใจธรรมชาติของภาษาและหลักภาษาไทย การเปลี่ยนแปลงของภาษาและพลังของภาษา ภูมิปัญญาทางภาษา และรักษาภาษาไทยไว้เป็นสมบัติของชาติ				
ป.3/1 เขียนสะกดคำและบอกความหมายของคำ	2			2
ป.3/2 ระบุชนิดและหน้าที่ของคำในประโยค	2			2
ป.3/4 แต่งประโยคง่าย ๆ	2			2
ป.3/5 แต่งคำคล้องจองและคำขวัญ		1		1
ป.3/6 เลือกใช้ภาษาไทยมาตรฐานและภาษาถิ่นได้เหมาะสมกับกาลเทศะ	2			2
สาระที่ 5 วรรณคดีและวรรณกรรม				
มาตรฐาน ท 5.1 เข้าใจและแสดงความคิดเห็น วิเคราะห์วรรณคดีและวรรณกรรมไทยอย่างเห็นคุณค่า และนำมาประยุกต์ใช้ในชีวิตจริง				
ป.3/1 ระบุข้อคิดที่ได้จากการอ่านวรรณกรรมเพื่อนำไปใช้ในชีวิตประจำวัน	2			2
ป.3/3 แสดงความคิดเห็นเกี่ยวกับวรรณคดีที่อ่าน	1	1		2
รวมจำนวนข้อ	26	3	1	30
คะแนนแต่ละข้อ	3	5	7	
รวมคะแนน	78	15	7	100

หมายเหตุ: การให้คะแนนข้อสอบแต่ละรูปแบบของข้อสอบภาษาไทย ดังนี้
ข้อสอบเลือกตอบ ข้อละ 3 คะแนน คะแนนเป็น 0,3 คะแนน
ข้อสอบเขียนตอบสั้น ข้อละ 5 คะแนน คะแนนเป็น 0,2.5,5 คะแนน
ข้อสอบเขียนตอบอิสระ ข้อละ 7 คะแนน คะแนนเป็น 0,1,2,3,4,5,6,7คะแนน
รวมคะแนนเต็ม 100 คะแนน ใช้เวลาทำ 90 นาที

1.4.2 ความสามารถด้านคณิตศาสตร์ มีกรอบโครงสร้างในการประเมิน ดังนี้

มาตรฐาน/ตัวชี้วัด	จำนวนข้อสอบในแต่ละรูปแบบ			รวม (ข้อ)
	เลือกตอบ	เติมคำตอบ	แสดงวิธีทำ	
สาระที่ 1 จำนวนและพีชคณิต				
มาตรฐาน ค 1.1 เข้าใจความหลากหลายของการแสดงจำนวน ระบบจำนวน การดำเนินการของจำนวนผลที่เกิดขึ้นจากการดำเนินการสมบัติของการดำเนินการและนำไปใช้				
ป.3/2 เปรียบเทียบและเรียงลำดับจำนวนนับ ไม่เกิน 100,000 จากสถานการณ์ต่าง ๆ	1			1
ป.3/4 เปรียบเทียบเศษส่วนที่ตัวเศษเท่ากัน โดยที่ตัวเศษน้อยกว่าหรือเท่ากับตัวส่วน	2			2
ป.3/9 แสดงวิธีหาคำตอบของโจทย์ปัญหา 2 ขั้นตอนของจำนวนนับไม่เกิน 100,000 และ 0	3	1	1	5
ป.3/10 หาผลบวกของเศษส่วนที่มีตัวส่วนเท่ากัน และผลบวกไม่เกิน 1 และหาผลลบของเศษส่วนที่มีตัวส่วนเท่ากัน	2			2
ป.3/11 แสดงวิธีหาคำตอบของโจทย์ปัญหาการบวกเศษส่วนที่มีตัวส่วนเท่ากันและผลบวกไม่เกิน 1 และ โจทย์ปัญหาการลบเศษส่วนที่มีตัวส่วนเท่ากัน	2			2
มาตรฐาน ค 1.2 เข้าใจและวิเคราะห์แบบรูปความสัมพันธ์ พังกัซัน ลำดับและอนุกรม และนำไปใช้				
ป.3/1 ระบุจำนวนที่หายไปในรูปแบบรูปของจำนวนที่เพิ่มขึ้นหรือลดลงทีละเท่า ๆ กัน	2			2
สาระที่ 2 การวัดและเรขาคณิต				
มาตรฐาน ค 2.1 เข้าใจพื้นฐานเกี่ยวกับการวัด วัดและคาดคะเน ขนาดของสิ่งที่ต้องการวัด และนำไปใช้				
ป.3/1 แสดงวิธีหาคำตอบของโจทย์ปัญหาเกี่ยวกับเงิน	1	1		2
ป.3/2 แสดงวิธีหาคำตอบของโจทย์ปัญหาเกี่ยวกับเวลา และระยะเวลา	3			3
ป.3/6 แสดงวิธีหาคำตอบของโจทย์ปัญหาเกี่ยวกับความยาว ที่มีหน่วยเป็นเซนติเมตรและมิลลิเมตร เมตรและเซนติเมตร กิโลเมตรและเมตร	3			3
ป.3/10 แสดงวิธีหาคำตอบของโจทย์ปัญหาเกี่ยวกับน้ำหนักที่มีหน่วยเป็นกิโลกรัมกับกรัม เมตรกตันกับกิโลกรัม	2	1		3
ป.3/13 แสดงวิธีหาคำตอบของโจทย์ปัญหาเกี่ยวกับปริมาตรและความจุที่มีหน่วยเป็นลิตรและมิลลิลิตร	2			2

มาตรฐาน/ตัวชี้วัด	จำนวนข้อสอบในแต่ละรูปแบบ			รวม (ข้อ)
	เลือกตอบ	เติมคำตอบ	แสดงวิธีทำ	
สาระที่ 3 สถิติและความน่าจะเป็น				
มาตรฐาน ค 3.1 เข้าใจกระบวนการทางสถิติ และใช้ความรู้ ทางสถิติในการแก้ปัญหา				
ป.3/1 เขียนแผนภูมิรูปภาพ และใช้ข้อมูลจากแผนภูมิรูปภาพ ในการหาคำตอบของโจทย์ปัญหา	2			2
ป.3/2 เขียนตารางทางเดียวจากข้อมูลที่เป็นจำนวนนับ และใช้ข้อมูลจาก ตารางทางเดียวในการหาคำตอบของโจทย์ปัญหา	1			1
รวมจำนวนข้อ	26	3	1	30
คะแนนแต่ละข้อ	3	4	10	
รวมคะแนน	78	12	10	100

หมายเหตุ:

การให้คะแนนข้อสอบแต่ละรูปแบบของข้อสอบคณิตศาสตร์ ดังนี้

ข้อสอบเลือกตอบ ข้อ 1 – 26 ข้อละ 3 คะแนน คะแนนเป็น 0,3 คะแนน

ข้อสอบแบบเติมคำตอบ ข้อ 27 – 29 ข้อละ 4 คะแนน คะแนนเป็น 0,4 คะแนน

ข้อสอบแสดงวิธีทำ ข้อ 30 ข้อละ 10 คะแนน คะแนนเป็น 0,1,2,3,4,5,6,7,8,9 และ 10 คะแนน

รวมคะแนนเต็ม 100 คะแนน ใช้เวลาทำ 90 นาที

5. ตารางสอบ

การประเมินคุณภาพผู้เรียน ชั้นประถมศึกษาปีที่ 3 ปีการศึกษา 2565 ชั้นประถมศึกษาปีที่ 3 กำหนดสอบวันที่ 15 มีนาคม 2566 รายละเอียดตามตารางสอบ ดังนี้

วันสอบ	เวลา	วิชา	เวลาสอบ
15 มีนาคม 2566	08.30 – 10.00 น.	ความสามารถด้านคณิตศาสตร์	90 นาที
	พัก 30 นาที		
	10.30 – 12.00 น.	ความสามารถด้านภาษาไทย	90 นาที

บทที่ 3

ผลการทดสอบทางการศึกษาระดับชาติ

ผลการประเมินคุณภาพผู้เรียนชั้นประถมศึกษาปีที่ 3 ปีการศึกษา 2565 สำนักงานเขตพื้นที่การศึกษาประถมศึกษาเชียงใหม่ เขต 2 ได้วิเคราะห์ข้อมูลและนำเสนอต่อไปนี้

1. ผลการประเมินคุณภาพผู้เรียน ชั้นประถมศึกษาปีที่ 3 ปีการศึกษา 2565 ระดับเขตพื้นที่การศึกษา ดำเนินการโดยสำนักทดสอบทางการศึกษา สำนักงานคณะกรรมการการศึกษาขั้นพื้นฐาน ทำการทดสอบทางการศึกษาระดับชาตินักเรียนในชั้นประถมศึกษาปีที่ 3 ปีการศึกษา 2565 แสดงดังตารางที่และแผนภูมิที่ 1
2. ผลการเปรียบเทียบผลการประเมินคุณภาพผู้เรียนชั้นประถมศึกษาปีที่ 3 ของผู้เรียน ระดับเขตพื้นที่กับระดับประเทศชั้นประถมศึกษาปีที่ 3 ปีการศึกษา 2565 แสดงดังตารางที่ 2
3. ผลการเปรียบเทียบผลการประเมินคุณภาพผู้เรียนชั้นประถมศึกษาปีที่ 3 ของสำนักงานเขตพื้นที่การศึกษาประถมศึกษาเชียงใหม่ เขต 2 ปีการศึกษา 2563 – 2565 แสดงดังตารางที่ 3
4. ผลการประเมินคุณภาพผู้เรียน ชั้นประถมศึกษาปีที่ 3 ปีการศึกษา 2565 ของสำนักงานเขตพื้นที่การศึกษาประถมศึกษาเชียงใหม่ เขต 2 โดยแยกเป็นด้าน รายอำเภอ แสดงดังตารางที่ 4
5. ผลคะแนนเฉลี่ยทั้ง 2 ด้านของโรงเรียนในสังกัด ระดับชั้นประถมศึกษาปีที่ 3 ปีการศึกษา 2565 แสดงดังตารางที่ 5 – 7 แยกเป็นอำเภอ
6. ผลการเปรียบเทียบคะแนนเฉลี่ยของการทดสอบทางการศึกษาระดับชาติ โรงเรียนกับระดับเขตพื้นที่การศึกษาและระดับประเทศ แสดงดังตารางที่ 8 – 10 แยกเป็นอำเภอ
7. ผลการเปรียบเทียบคะแนนเฉลี่ยของโรงเรียนกับระดับเขตพื้นที่การศึกษาและระดับประเทศจำแนกรายด้าน แสดงดังตารางที่ 11 – 12 แยกเป็นอำเภอ
8. แสดงผลการเปรียบเทียบคะแนนเฉลี่ยมรวมการประเมินคุณภาพผู้เรียนชั้นประถมศึกษาปีที่ 3 ปีการศึกษา 2563 - 2565 แสดงดังตารางที่ 13 แยกเป็นอำเภอ

1. ผลการประเมินคุณภาพผู้เรียน ชั้นประถมศึกษาปีที่ 3 ปีการศึกษา 2565 ดำเนินการ โดยสำนักทดสอบทางการศึกษา สำนักงานคณะกรรมการการศึกษาขั้นพื้นฐาน ทำการทดสอบทางการศึกษาระดับชาตินักเรียนในชั้นประถมศึกษาปีที่ 3 ปีการศึกษา 2565

ตารางที่ 1 แสดงผลการประเมินคุณภาพผู้เรียน ชั้นประถมศึกษาปีที่ 3 ปีการศึกษา 2565 ระดับเขตพื้นที่การศึกษา

ความสามารถ	จำนวนนักเรียน	คะแนนสูงสุด	คะแนนต่ำสุด	ระดับเขตพื้นที่ฯ		ระดับประเทศ	
				ค่าเฉลี่ยร้อยละ	ส่วนเบี่ยงเบนมาตรฐาน	ค่าเฉลี่ยร้อยละ	ส่วนเบี่ยงเบนมาตรฐาน
ด้านคณิตศาสตร์	2,650	100	0	39.80	19.46	49.12	21.75
ด้านภาษาไทย	2,650	100	0	50.45	19.25	55.86	19.75
รวมเฉลี่ย 2 ด้าน				45.12	35.56	52.50	38.40

จากตารางที่ 1 แสดงให้เห็นว่า ผลการประเมินคุณภาพผู้เรียน ชั้นประถมศึกษาปีที่ 3 ปีการศึกษา 2565 ผลการประเมินโดยภาพรวมความสามารถทั้ง 2 ด้าน มีคะแนนเฉลี่ยระดับสำนักงานเขตพื้นที่การศึกษาประถมศึกษาเชียงใหม่ เขต 2 โดยมีค่าเฉลี่ยร้อยละเท่ากับ 45.12 ส่วนเบี่ยงเบนมาตรฐาน อยู่ที่ 35.56 ซึ่งมีคะแนนเฉลี่ยต่ำกว่าระดับประเทศทั้งสองด้าน เมื่อพิจารณาความสามารถที่ละด้านพบว่า

ความสามารถทุกด้านมีค่าเฉลี่ยต่ำกว่าระดับประเทศได้แก่ ด้านคณิตศาสตร์ ค่าเฉลี่ยร้อยละเท่ากับ 39.80 และด้านภาษาไทย ค่าเฉลี่ยร้อยละเท่ากับ 50.45

แผนภูมิแท่งแสดงผลการเปรียบเทียบผลการประเมินคุณภาพผู้เรียน (NT)
ระดับชั้นประถมศึกษาปีที่ 3 ปีการศึกษา 2565 ระดับเขตพื้นที่การศึกษากับระดับประเทศ

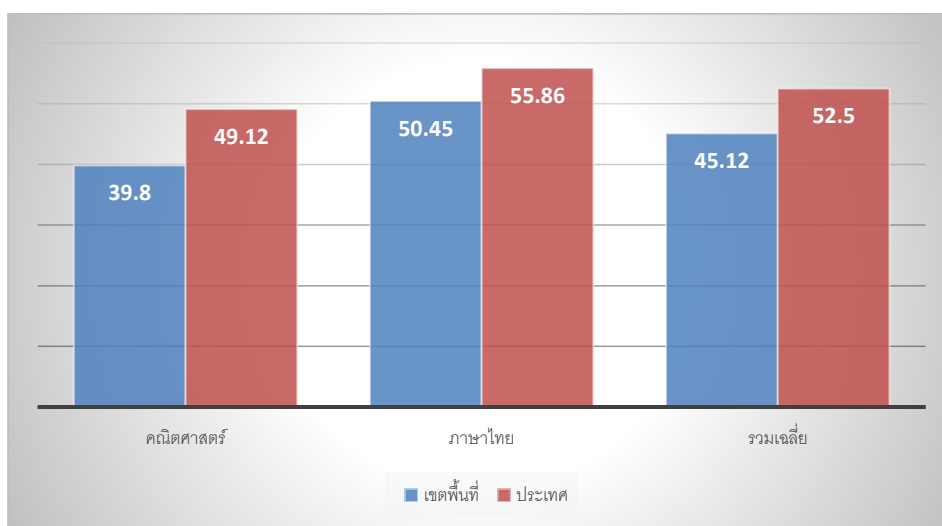

2. ผลการเปรียบเทียบผลการประเมินคุณภาพผู้เรียน ชั้นประถมศึกษาปีที่ 3 ระดับเขตพื้นที่กับระดับประเทศ

ตารางที่ 2 แสดงผลการเปรียบเทียบผลการประเมินคุณภาพผู้เรียน ชั้นประถมศึกษาปีที่ 3
ระดับเขตพื้นที่กับระดับประเทศชั้นประถมศึกษาปีที่ 3 ปีการศึกษา 2565

ความสามารถ	จำนวนผู้เข้าสอบ	คะแนนเฉลี่ย ระดับเขตพื้นที่	คะแนนเฉลี่ย ระดับประเทศ	ผลการ เปรียบเทียบ
ด้านคณิตศาสตร์	2,650	39.80	49.12	-9.32
ด้านภาษาไทย	2,650	50.45	55.86	-5.41
รวมเฉลี่ย 2 ด้าน		45.12	52.50	-7.38

จากตารางที่ 2 พบว่า ผลการเปรียบเทียบผลการประเมินคุณภาพผู้เรียนชั้นประถมศึกษาปีที่ 3 ผู้เรียนระดับเขตพื้นที่กับระดับประเทศ มีคะแนนเฉลี่ยระดับเขตพื้นที่ต่ำกว่าระดับประเทศทุกด้าน ความสามารถ โดยภาพรวมความสามารถทั้ง 2 ด้าน ต่ำกว่าร้อยละ 7.38 และเมื่อพิจารณาความสามารถทีละด้าน พบว่า ความสามารถด้านคณิตศาสตร์ลดลง ร้อยละ 9.32 ส่วนด้านภาษาไทย ลดลง ร้อยละ 5.41

3. ผลการเปรียบเทียบผลการประเมินคุณภาพผู้เรียน ชั้นประถมศึกษาปีที่ 3 ของสำนักงานเขตพื้นที่การศึกษาประถมศึกษาเชียงใหม่ เขต 2 ปีการศึกษา 2563 – 2565

ตารางที่ 3 แสดงผลการเปรียบเทียบผลการประเมินคุณภาพผู้เรียน ชั้นประถมศึกษาปีที่ 3 ของสำนักงานเขตพื้นที่การศึกษาประถมศึกษาเชียงใหม่ เขต 2 ระดับชั้นประถมศึกษาปีที่ 3 ปีการศึกษา 2563 - 2565

ความสามารถ	ปีการศึกษา 2563	ปีการศึกษา 2564	ผลการ เปรียบเทียบ	ปีการศึกษา 2564	ปีการศึกษา 2565	ผลการ เปรียบเทียบ
ด้านคณิตศาสตร์	40.07	41.32	+1.25	41.32	39.80	-1.52
ด้านภาษาไทย	46.90	49.78	+2.88	49.78	50.45	+0.67
รวมเฉลี่ย	43.49	45.55	+2.06	45.55	45.12	-0.43

จากตารางที่ 3 พบว่า ในภาพรวมเมื่อเปรียบเทียบในปีการศึกษา 2564 กับปีการศึกษา 2563 พบว่าภาพรวม มีคะแนนเฉลี่ยเพิ่มขึ้น ร้อยละ 2.06 และมีพิจารณาความสามารถที่ละด้าน พบว่าด้านภาษาไทย มีคะแนนเฉลี่ยเพิ่มขึ้นมากที่สุด ร้อยละ 2.88 และ ด้านคณิตศาสตร์ มีคะแนนเพิ่มขึ้นเฉลี่ยร้อยละ 1.25

เมื่อเปรียบเทียบในปีการศึกษา 2565 กับปีการศึกษา 2564 พบว่าภาพรวม มีคะแนนเฉลี่ยลดลง ร้อยละ 0.43 และมีพิจารณาความสามารถที่ละด้าน พบว่าด้านภาษาไทย มีคะแนนเฉลี่ยเพิ่มขึ้นมากที่สุด ร้อยละ 0.67 และ ด้านคณิตศาสตร์ มีคะแนนลดลงเฉลี่ยร้อยละ 1.52

แผนภูมิแท่งแสดงการเปรียบเทียบผลการประเมินคุณภาพผู้เรียน ชั้นประถมศึกษาปีที่ 3 ของสำนักงานเขตพื้นที่การศึกษาประถมศึกษาเชียงใหม่ เขต 2 ปีการศึกษา 2563 – 2565

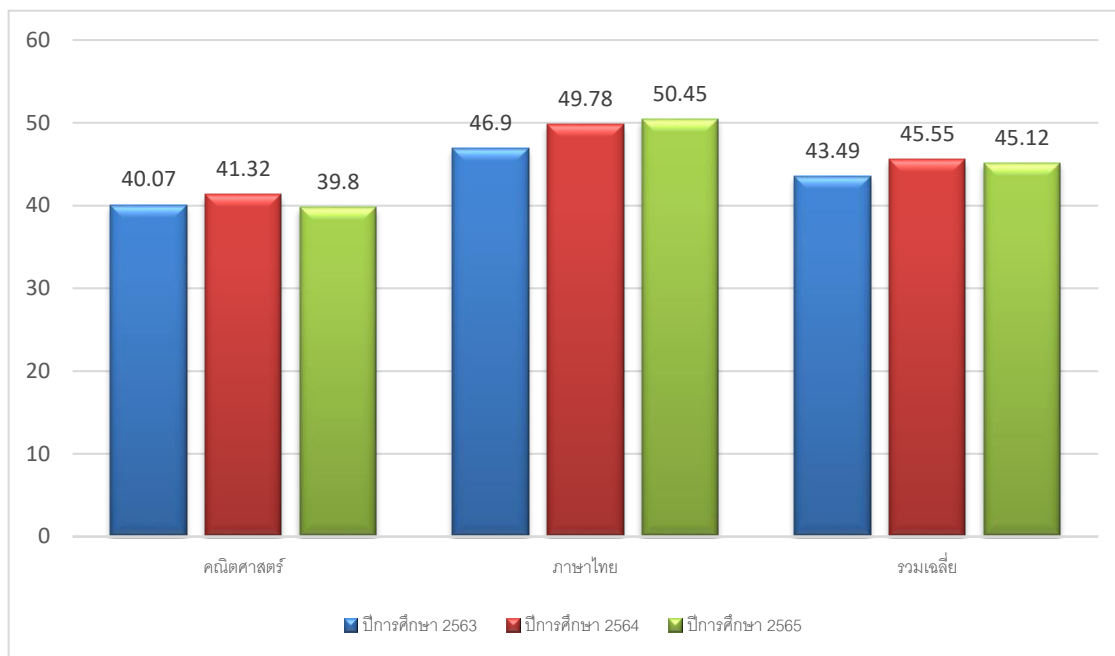

4. ผลการประเมินคุณภาพผู้เรียน ชั้นประถมศึกษาปีที่ 3 ปีการศึกษา 2565 สำนักงานเขตพื้นที่การศึกษาประถมศึกษาเชียงใหม่ เขต 2 โดยแยกเป็นด้าน รายอำเภอ ตารางที่ 4 แสดงการเปรียบเทียบภาพรวมคะแนนเฉลี่ยผลการประเมินคุณภาพผู้เรียน ชั้นประถมศึกษาปีที่ 3 ปีการศึกษา 2565 รายอำเภอ สังกัดสำนักงานเขตพื้นที่การศึกษา ประถมศึกษาเชียงใหม่ เขต 2

อำเภอ	ด้านคณิตศาสตร์	ด้านภาษาไทย	รวมเฉลี่ย
พร้าว	50.67	61.31	55.99
แม่แตง	45.49	54.06	49.77
แม่ริม	44.71	56.17	50.44
สะเมิง	33.50	43.34	38.42
สันทราย	41.56	51.66	46.61
เขตพื้นที่	39.80	50.45	45.12
ประเทศ	49.12	55.86	52.50

จากตาราง 4 พบว่า ภาพรวมแต่ละด้านของอำเภอที่มีคะแนนเฉลี่ยเท่ากับหรือสูงกว่าคะแนนเฉลี่ยของประเทศยังไม่พบว่าอำเภอไหนมีคะแนนเฉลี่ยสูงกว่าระดับประเทศ

เมื่อพิจารณาความสามารถที่ละด้าน พบว่า

ด้านคณิตศาสตร์ อำเภอที่มีคะแนนเฉลี่ยเท่ากับหรือสูงกว่าคะแนนเฉลี่ยของประเทศพบว่า อำเภอพร้าว มีคะแนนเฉลี่ยสูงกว่าระดับประเทศ

ด้านภาษาไทย อำเภอที่มีคะแนนเฉลี่ยเท่ากับหรือสูงกว่าคะแนนเฉลี่ยของประเทศ พบว่า อำเภอพร้าว และอำเภอแมริม มีคะแนนเฉลี่ยสูงกว่าระดับประเทศ

ตารางที่ 5 แสดงค่าคะแนนเฉลี่ยทั้ง 2 ด้านของโรงเรียนในสังกัด ระดับชั้นประถมศึกษาปีที่ 3 ปีการศึกษา 2565 แยกเป็นอำเภอ

ลำดับ ที่	ชื่อโรงเรียน	อำเภอ/เขต	จำนวน ผู้เข้าสอบ	คณิตศาสตร์	ภาษาไทย	เฉลี่ย 2 ด้าน
				คะแนน เฉลี่ย	คะแนน เฉลี่ย	
1	พร้าวบูรพา	พร้าว	11	35.27	62.77	49.02
2	บ้านต้นรุ้ง	พร้าว	16	32.31	42.81	37.56
3	บ้านป่าตุ้ม	พร้าว	13	33.07	47.42	40.25
4	บ้านป่าไผ่	พร้าว	8	63.62	80.93	72.28
5	บ้านสันกลาง	พร้าว	5	54.80	50.70	52.75
6	ประชาสามัคคีวิทยา	พร้าว	6	67.83	77.75	72.79
7	ชุมชนบ้านโป่ง	พร้าว	11	51.90	69.63	60.77
8	บ้านแจ่งกู่เรือ	พร้าว	150	46.06	55.25	50.65
9	สหกรณ์ตำริ	พร้าว	14	45.21	55.00	50.10
10	บ้านห้วยบง	พร้าว	9	54.77	55.61	55.19
11	บ้านหนองปิด	พร้าว	7	60.71	60.14	60.42
12	บ้านท่ามะเกลือ	พร้าว	8	54.50	61.25	57.87
13	บ้านสันปง	พร้าว	8	69.25	68.12	68.68
14	บ้านแม่ป่าคี่	พร้าว	12	67.91	87.58	77.75
15	ประดู่วิทยา	พร้าว	19	50.94	74.94	62.94

ตารางที่ 5 (ต่อ)

ลำดับ ที่	ชื่อโรงเรียน	อำเภอ/ เขต	จำนวน ผู้เข้าสอบ	คณิตศาสตร์	ภาษาไทย	เฉลี่ย 2 ด้าน
				คะแนน เฉลี่ย	คะแนน เฉลี่ย	
16	บ้านแม่ปิ้ง	พริ้ว	10	47.10	51.85	49.47
17	บ้านนาบุญโหล่งขอด	พริ้ว	21	30.66	51.52	41.09
18	บ้านหลวง	พริ้ว	4	27.75	42.87	35.31
19	บ้านแม่เหียะ	พริ้ว	11	46.54	62.09	54.31
20	บ้านขุนแจ้	พริ้ว	4	73.25	67.87	70.56
21	ป่าจี้วังแดงวิทยา	แม่แตง	26	24.76	43.94	34.35
22	บ้านปาง (อินทขิลวิทยาคาร)	แม่แตง	10	42.00	46.05	44.02
23	บ้านทับเตี๋ย	แม่แตง	7	68.57	68.92	68.75
24	วัดหนองออน	แม่แตง	3	47.33	44.83	46.08
25	บ้านปางห้วยตาด	แม่แตง	19	25.31	27.86	26.59
26	บ้านปางกว้าง	แม่แตง	6	96.00	88.66	92.33
27	วัดปางมะกาลัย	แม่แตง	2	43.00	59.50	51.25
28	ป่าแป้ววิทยา	แม่แตง	8	73.25	78.68	75.96
29	บ้านแม่เลา	แม่แตง	1	77.00	91.00	84.00
30	บ้านแม่ไคร้	แม่แตง	2	34.50	51.00	42.75
31	บ้านแม่แสะ	แม่แตง	4	30.50	45.25	37.87
32	บ้านแม่แมม	แม่แตง	7	52.28	56.14	54.21
33	บ้านฝ้าง	แม่แตง	15	65.33	80.36	72.85
34	วัดนาเม็ง	แม่แตง	3	81.66	82.83	82.25
35	ภูดินวิทยา	แม่แตง	3	57.66	49.16	53.41
36	สันมหาพนวิทยา	แม่แตง	12	31.58	39.45	35.52
37	วัดทุ่งหลวง	แม่แตง	16	85.56	91.37	88.46
38	วัดแม่กะ	แม่แตง	21	44.61	67.07	55.84
39	บ้านปางฮ่าง	แม่แตง	5	24.60	39.70	32.15
40	สบเป็งวิทยา	แม่แตง	14	33.42	46.03	39.73

ตารางที่ 5 (ต่อ)

ลำดับ ที่	ชื่อโรงเรียน	อำเภอ/เขต	จำนวน ผู้เข้าสอบ	คณิตศาสตร์	ภาษาไทย	เฉลี่ย 2 ด้าน
				คะแนน เฉลี่ย	คะแนน เฉลี่ย	
41	วัดท่าข้าม	แม่แตง	9	46.33	61.33	53.83
42	บ้านผาหมอน	แม่แตง	4	45.25	62.37	53.81
43	บ้านกายน้อย	แม่แตง	3	28.66	41.16	34.91
44	วัดบ้านเหล่า	แม่แตง	14	25.85	25.92	25.89
45	บ้านบวทมื้อ	แม่แตง	13	53.00	62.03	57.51
46	สันป่าสักวิทยา	แม่แตง	98	31.32	42.89	37.10
47	รำเปิงวิทยา	แม่แตง	35	32.20	41.38	36.79
48	วัดห้วยไร่	แม่แตง	24	27.58	43.04	35.31
49	บ้านเมืองกีด	แม่แตง	26	23.30	29.30	26.30
50	บ้านแม่ตะมาน	แม่แตง	22	27.95	34.77	31.36
51	บ้านช้างใน	แม่แตง	1	23.00	32.50	27.75
52	บ้านปางไม้แดง	แม่แตง	7	54.42	64.28	59.35
53	ชุมชนวัดซ่อแล	แม่แตง	27	63.37	58.48	60.92
54	บ้านเป่าวิทยาคาร	แม่แตง	9	37.88	42.38	40.13
55	สันป่ายางวิทยาคาร	แม่แตง	17	33.00	52.32	42.66
56	บ้านโป่งแยงใน	แม่ริม	18	58.16	84.52	71.34
57	วัดโป่งแยงเฉลิมพระเกียรติ	แม่ริม	25	49.36	53.06	51.21
58	บ้านกองแหะ	แม่ริม	12	26.25	49.16	37.7
59	บ้านบวกจัน	แม่ริม	14	40.71	46.46	43.58
60	เจ้าพ่อหลวงอุปถัมภ์ 7	แม่ริม	10	43.30	69.25	56.27
61	เจ้าแม่หลวงอุปถัมภ์ 2	แม่ริม	37	40.13	45.85	42.99
62	บ้านทุ่งโป่ง	แม่ริม	18	34.27	52.88	43.58
63	บ้านปางไฮ	แม่ริม	13	40.38	44.50	42.44

ตารางที่ 5 (ต่อ)

ลำดับ ที่	ชื่อโรงเรียน	อำเภอ/ เขต	จำนวน ผู้เข้าสอบ	คณิตศาสตร์	ภาษาไทย	เฉลี่ย 2 ด้าน
				คะแนน เฉลี่ย	คะแนน เฉลี่ย	
64	บ้านต้นผึ้ง	แม่ริม	10	60.10	71.25	65.67
65	บ้านสันคะยอม	แม่ริม	20	50.05	53.45	51.75
66	บ้านน้ำริน	แม่ริม	10	37.90	69.45	53.67
67	บ้านริมใต้	แม่ริม	140	36.07	46.47	41.27
68	วัดทรายมูล	แม่ริม	32	31.06	47.68	39.37
69	บ้านพระนอน	แม่ริม	17	28.35	34.52	31.44
70	บ้านแม่สา	แม่ริม	10	53.50	54.10	53.8
71	มูลนิธิิมหาราช ๕	แม่ริม	11	39.90	52.77	46.34
72	บ้านหนองปลามัน	แม่ริม	19	61.47	66.18	63.82
73	บ้านสะลงนอก	แม่ริม	3	86.66	81.50	84.08
74	บ้านกาดฮาว	แม่ริม	14	36.07	57.00	46.53
75	บ้านเมืองก๊ะ	แม่ริม	9	40.55	43.33	41.94
76	ชุมชนบ้านแม่สาบ	สะเมิง	9	25.44	44.72	35.08
77	ชุมชนบ้านดง	สะเมิง	27	23.44	36.66	30.05
78	ทรายทองราษฎร์อุทิศ	สะเมิง	20	28.40	32.67	30.53
79	บ้านแม่ลานคำ	สะเมิง	10	25.80	35.90	30.85
80	บ้านแม่ลานคำ สาขาบ้านป่าคานอก	สะเมิง	8	20.12	23.75	21.93
81	วัดแม่เลย	สะเมิง	9	33.22	38.22	35.72
82	บ้านป่าลาน	สะเมิง	14	45.07	44.03	44.55
83	วัดบ้านป้อก	สะเมิง	9	52.11	63.27	57.69

ตารางที่ 5 (ต่อ)

ลำดับ ที่	ชื่อโรงเรียน	อำเภอ/ เขต	จำนวน ผู้เข้าสอบ	คณิตศาสตร์	ภาษาไทย	เฉลี่ย 2 ด้าน
				คะแนน เฉลี่ย	คะแนน เฉลี่ย	
84	บ้านแม่ชะปู้	สะเมิง	17	43.41	53.41	48.41
85	บ้านแม่ยางห้า	สะเมิง	17	31.35	42.44	36.89
86	บ้านป่อแก้ว	สะเมิง	35	39.11	55.12	47.12
87	บ้านแม่โต๋	สะเมิง	9	23.66	31.27	27.47
88	บ้านแม่ยางห้า สาขาบ้านเด่นฮ่อม	สะเมิง	10	38.40	58.20	48.30
89	บ้านแม่โต๋ สาขาบ้านห้วยเต่า	สะเมิง	3	35.00	42.16	38.58
90	บ้านห้วยน้ำจาง	สะเมิง	17	27.58	34.94	31.26
91	วัดจี้วเฒ่า	สะเมิง	7	64.14	70.00	67.07
92	วัดปางเต็ม	สะเมิง	14	33.57	45.85	39.71
93	วัดปางเต็มสาขาบ้านขุนสาบ	สะเมิง	2	22.50	24.25	23.37
94	บ้านนาถู่	สะเมิง	5	18.40	32.60	25.50
95	บ้านปางขุม	สะเมิง	10	28.70	37.50	33.10
96	บ้านแม่แคว	สะเมิง	10	34.60	35.60	35.10
97	วัดยั้งเมิน	สะเมิง	9	40.55	61.38	50.97
98	รปปออร์ท (ตชด. บำรุงที่ ๙๒)	สะเมิง	20	45.70	52.10	48.90
99	บ้านกิวเสื่อ	สะเมิง	4	23.75	44.00	33.87
100	บ้านสันศรี	สันทราย	7	53.57	67.85	60.71
101	บ้านสันพระเนตร	สันทราย	9	46.33	52.72	49.52
102	บ้านหลักป็น	สันทราย	19	52.00	63.15	57.57
103	บ้านป่าก้าง	สันทราย	11	23.27	40.13	31.70

ตารางที่ 5 (ต่อ)

ลำดับ ที่	ชื่อโรงเรียน	อำเภอ/ เขต	จำนวน ผู้เข้าสอบ	คณิตศาสตร์	ภาษาไทย	เฉลี่ย 2 ด้าน
				คะแนน เฉลี่ย	คะแนน เฉลี่ย	
104	บ้านบวกเปา	สันทราย	13	25.30	40.11	32.71
105	วัดสันทรายมูล (มงคลวิทยา)	สันทราย	17	39.05	45.38	42.22
106	บ้านเมืองซอน	สันทราย	5	60.80	75.60	68.20
107	บ้านป่าเหมือด	สันทราย	34	35.44	41.41	38.42
108	วัดแม่แก้ดน้อย	สันทราย	30	34.30	59.43	46.86
109	บ้านหัวฝาย	สันทราย	5	82.60	83.80	83.20
110	ชลประทานเขื่อนแม่กวง จิราธิวัฒน์อุปถัมภ์	สันทราย	35	48.97	48.22	48.60
111	บ้านหนองมะจับ	สันทราย	6	41.50	47.16	44.33
112	บ้านโป่ง	สันทราย	10	18.30	35.70	27.00
113	บ้านร่มหลวง	สันทราย	16	46.12	56.34	51.23
114	บ้านศรีงาม	สันทราย	9	41.11	44.33	42.72
115	บ้านแม่แต	สันทราย	7	68.57	57.78	63.17
116	บ้านป่าบง	สันทราย	14	35.07	41.39	38.23
117	บ้านห้วยเกียง	สันทราย	52	31.11	41.97	36.54
118	บ้านแม่ใจ	สันทราย	78	34.24	50.02	42.13
119	บ้านหนองหาร (ทิพวันอุทิศ)	สันทราย	13	36.00	57.23	46.61
120	บ้านเจดีย์แม่ครัว	สันทราย	80	44.40	57.51	50.95
121	บ้านโป่ง	สันทราย	16	23.68	23.87	23.78
122	สันทรายหลวง	สันทราย	63	28.57	44.75	36.66
123	บ้านแม่ย่อย	สันทราย	17	34.35	65.85	50.10

ตารางที่ 5 (ต่อ)

ลำดับ ที่	ชื่อโรงเรียน	อำเภอ/ เขต	จำนวน ผู้เข้าสอบ	คณิตศาสตร์	ภาษาไทย	เฉลี่ย 2 ด้าน
				คะแนน เฉลี่ย	คะแนน เฉลี่ย	
124	วัดสันคะยอม	สันทราย	12	53.25	62.37	57.81
125	บ้านท่าเกวียน	สันทราย	28	50.17	50.66	50.41
126	บ้านหนองไคร้	สันทราย	83	34.04	40.09	37.07

จากตาราง 5 ผลค่าคะแนนเฉลี่ยทั้ง 2 ด้านของโรงเรียนในสังกัดในการประเมินคุณภาพผู้เรียน ชั้นประถมศึกษาปีที่ 3 ปีการศึกษา 2565 แยกเป็นระดับอำเภอ ดังนี้

อำเภอพร้าว มีจำนวนโรงเรียน ทั้งหมดจำนวน 20 โรงเรียน ผลคะแนนเฉลี่ยร้อยละของโรงเรียนทั้งหมด มีคะแนนเฉลี่ยร้อยละทั้ง 2 ด้านอยู่ระหว่าง 35.31 – 77.75

อำเภอแม่แตง มีจำนวนโรงเรียน ทั้งหมดจำนวน 35 โรงเรียน ผลคะแนนเฉลี่ยร้อยละของโรงเรียนทั้งหมด มีคะแนนเฉลี่ยร้อยละทั้ง 2 ด้านอยู่ระหว่าง 25.89 – 88.46

อำเภอแมริม มีจำนวนโรงเรียน ทั้งหมดจำนวน 20 โรงเรียน ผลคะแนนเฉลี่ยร้อยละของโรงเรียนทั้งหมด มีคะแนนเฉลี่ยร้อยละทั้ง 2 ด้านอยู่ระหว่าง 31.44 – 84.08

อำเภอสะเมิง มีจำนวนโรงเรียน ทั้งหมดจำนวน 24 โรงเรียน ผลคะแนนเฉลี่ยร้อยละของโรงเรียนทั้งหมด มีคะแนนเฉลี่ยร้อยละทั้ง 2 ด้านอยู่ระหว่าง 21.93 – 67.07

อำเภอสันทราย มีจำนวนโรงเรียน ทั้งหมดจำนวน 27 โรงเรียน ผลคะแนนเฉลี่ยร้อยละของโรงเรียนทั้งหมด มีคะแนนเฉลี่ยร้อยละทั้ง 2 ด้านอยู่ระหว่าง 23.78 – 83.20

ตารางที่ 6 ผลการเปรียบเทียบคะแนนเฉลี่ยร้อยละของระดับโรงเรียนกับคะแนนเฉลี่ยระดับประเทศ
ด้านคณิตศาสตร์ ระดับชั้นประถมศึกษาปีที่ 3 ปีการศึกษา 2565
แยกเป็นระดับอำเภอ

ลำดับที่	ชื่อโรงเรียน	อำเภอ/เขต	จำนวนผู้เข้าสอบ	ด้านคณิตศาสตร์
				คะแนนเฉลี่ย (49.12)
1	พรวัวบูรพา	พรวัว	11	35.27
2	บ้านต้นรุ้ง	พรวัว	16	32.31
3	บ้านป่าตุ้ม	พรวัว	13	33.07
4	บ้านป่าไหนด	พรวัว	8	63.62
5	บ้านสันกลาง	พรวัว	5	54.80
6	ประชาสามัคคีวิทยา	พรวัว	6	67.83
7	ชุมชนบ้านโป่ง	พรวัว	11	51.90
8	บ้านแจ่งกู่เรือ่ง	พรวัว	150	46.06
9	สหกรณ์ตำริ	พรวัว	14	45.21
10	บ้านห้วยบง	พรวัว	9	54.77
11	บ้านหนองปิด	พรวัว	7	60.71
12	บ้านท่ามะเกี๋ยง	พรวัว	8	54.50
13	บ้านสันปง	พรวัว	8	69.25
14	บ้านแม่ป่าคี	พรวัว	12	67.91
15	ประตู่วิทยา	พรวัว	19	50.94
16	บ้านแม่ปั้ง	พรวัว	10	47.10
17	บ้านนาบุญไหล่งขอด	พรวัว	21	30.66
18	บ้านหลวง	พรวัว	4	27.75
19	บ้านแม่เหียะ	พรวัว	11	46.54
20	บ้านขุนแจ้	พรวัว	4	73.25
21	ป่าจี้วังแดงวิทยา	แม่แตง	26	24.76

ตารางที่ 6 (ต่อ)

ลำดับที่	ชื่อโรงเรียน	อำเภอ/เขต	จำนวนผู้เข้าสอบ	ด้านคณิตศาสตร์
				คะแนนเฉลี่ย (49.12)
22	บ้านปาง (อินทขิลวิทยาคาร)	แม่แตง	10	42.00
23	บ้านทับเตี๋ย	แม่แตง	7	68.57
24	วัดหนองออน	แม่แตง	3	47.33
25	บ้านปางห้วยตาด	แม่แตง	19	25.31
26	บ้านปางกว้าง	แม่แตง	6	96.00
27	วัดปางมะกาลัย	แม่แตง	2	43.00
28	ป่าแป้ววิทยา	แม่แตง	8	73.25
29	บ้านแม่เลา	แม่แตง	1	77.00
30	บ้านแม่ไคร้	แม่แตง	2	34.50
31	บ้านแม่สะ	แม่แตง	4	30.50
32	บ้านแม่แมม	แม่แตง	7	52.28
33	บ้านผึ้ง	แม่แตง	15	65.33
34	วัดนาเม็ง	แม่แตง	3	81.66
35	ภูดินวิทยา	แม่แตง	3	57.66
36	สันมหาพนวิทยา	แม่แตง	12	31.58
37	วัดทุ่งหลวง	แม่แตง	16	85.56
38	วัดแม่กะ	แม่แตง	21	44.61
39	บ้านปางฮ้าง	แม่แตง	5	24.60
40	สบเปิงวิทยา	แม่แตง	14	33.42
41	วัดท่าข้าม	แม่แตง	9	46.33
42	บ้านผาหมอน	แม่แตง	4	45.25
43	บ้านกายน้อย	แม่แตง	3	28.66

ตารางที่ 6 (ต่อ)

ลำดับที่	ชื่อโรงเรียน	อำเภอ/เขต	จำนวนผู้เข้าสอบ	ด้านคณิตศาสตร์
				คะแนนเฉลี่ย (49.12)
44	วัดบ้านเหล่า	แม่แตง	14	25.85
45	บ้านบวกหม้อ	แม่แตง	13	53.00
46	สันป่าสักวิทยา	แม่แตง	98	31.32
47	รำเปิงวิทยา	แม่แตง	35	32.20
48	วัดห้วยไร่	แม่แตง	24	27.58
49	บ้านเมืองกี้ด	แม่แตง	26	23.30
50	บ้านแม่ตะมาน	แม่แตง	22	27.95
51	บ้านช้างใน	แม่แตง	1	23.00
52	บ้านปางไม้แดง	แม่แตง	7	54.42
53	ชุมชนวัดซ่อแล	แม่แตง	27	63.37
54	บ้านเป่าวิทยาคาร	แม่แตง	9	37.88
55	สันป่ายางวิทยาคาร	แม่แตง	17	33.00
56	บ้านโป่งแยงใน	แม่ริม	18	58.16
57	วัดโป่งแยงเฉลิมพระเกียรติ	แม่ริม	25	49.36
58	บ้านกองแหะ	แม่ริม	12	26.25
59	บ้านบวกจั่น	แม่ริม	14	40.71
60	เจ้าพ่อหลวงอุปถัมภ์ 7	แม่ริม	10	43.30
61	เจ้าแม่หลวงอุปถัมภ์ 2	แม่ริม	37	40.13
62	บ้านทุ่งโป่ง	แม่ริม	18	34.27
63	บ้านปางไฮ	แม่ริม	13	40.38
64	บ้านต้นผึ้ง	แม่ริม	10	60.10
65	บ้านสันคะยอม	แม่ริม	20	50.05

ตารางที่ 6 (ต่อ)

ลำดับที่	ชื่อโรงเรียน	อำเภอ/เขต	จำนวนผู้เข้าสอบ	ด้านคณิตศาสตร์
				คะแนนเฉลี่ย (49.12)
66	บ้านน้ำริน	แม่ริม	10	37.90
67	บ้านริมใต้	แม่ริม	140	36.07
68	วัดทรายมูล	แม่ริม	32	31.06
69	บ้านพระนอน	แม่ริม	17	28.35
70	บ้านแม่สา	แม่ริม	10	53.50
71	มูลนิธิมหาราช ๕	แม่ริม	11	39.90
72	บ้านหนองปลาหมื่น	แม่ริม	19	61.47
73	บ้านสะลวงนอก	แม่ริม	3	86.66
74	บ้านกาดฮาว	แม่ริม	14	36.07
75	บ้านเมืองก๊ะ	แม่ริม	9	40.55
76	ชุมชนบ้านแม่สาบ	สะเมิง	9	25.44
77	ชุมชนบ้านดง	สะเมิง	27	23.44
78	ทรายทองราษฎร์อุทิศ	สะเมิง	20	28.40
79	บ้านแม่ลานคำ	สะเมิง	10	25.80
80	บ้านแม่ลานคำ สาขาบ้านป่าคานอก	สะเมิง	8	20.12
81	วัดแม่เลย์	สะเมิง	9	33.22
82	บ้านป่าลาน	สะเมิง	14	45.07
83	วัดบ้านป้อก	สะเมิง	9	52.11
84	บ้านแม่ชะปู้	สะเมิง	17	43.41
85	บ้านแม่ย่างห้า	สะเมิง	17	31.35
86	บ้านบ่อแก้ว	สะเมิง	35	39.11
87	บ้านแม่โต	สะเมิง	9	23.66
88	บ้านแม่ย่างห้า สาขาบ้านเด่นฮ่อม	สะเมิง	10	38.40

ตารางที่ 6 (ต่อ)

ลำดับที่	ชื่อโรงเรียน	อำเภอ/เขต	จำนวนผู้เข้าสอบ	ด้านคณิตศาสตร์
				คะแนนเฉลี่ย (49.12)
89	บ้านแม่โต่ สาขาบ้านห้วยเต่า	สะเมิง	3	35.00
90	บ้านห้วยน้ำจาง	สะเมิง	17	27.58
91	วัดจี้วเฒ่า	สะเมิง	7	64.14
92	วัดปางเต็ม	สะเมิง	14	33.57
93	วัดปางเต็มสาขาบ้านขุนสาบ	สะเมิง	2	22.50
94	บ้านนาปู่	สะเมิง	5	18.40
95	บ้านปางขุม	สะเมิง	10	28.70
96	บ้านแม่แฉ	สะเมิง	10	34.60
97	วัดยั้งเมิน	สะเมิง	9	40.55
98	รพีปอร์ต (ตชด. บำรุงที่ ๙๒)	สะเมิง	20	45.70
99	บ้านกัวเสื่อ	สะเมิง	4	23.75
100	บ้านสันศรี	สันทราย	7	53.57
101	บ้านสันพระเนตร	สันทราย	9	46.33
102	บ้านหลักป็น	สันทราย	19	52.00
103	บ้านป่าก้าง	สันทราย	11	23.27
104	บ้านบวกเปา	สันทราย	13	25.30
105	วัดสันทรายมูล (มงคลวิทยา)	สันทราย	17	39.05
106	บ้านเมืองขอนแก่น	สันทราย	5	60.80
107	บ้านป่าเหมือด	สันทราย	34	35.44
108	วัดแม่แก้ดน้อย	สันทราย	30	34.30
109	บ้านหัวฝาย	สันทราย	5	82.60
110	ชลประทานเขื่อนแม่กวงฯ	สันทราย	35	48.97
111	บ้านหนองมะจับ	สันทราย	6	41.50

ตารางที่ 6 (ต่อ)

ลำดับที่	ชื่อโรงเรียน	อำเภอ/เขต	จำนวนผู้เข้าสอบ	ด้านคณิตศาสตร์
				คะแนนเฉลี่ย (49.12)
112	บ้านโป่ง	สันทราย	10	18.30
113	บ้านร่มหลวง	สันทราย	16	46.12
114	บ้านศรีงาม	สันทราย	9	41.11
115	บ้านแม่แต	สันทราย	7	68.57
116	บ้านป่าบง	สันทราย	14	35.07
117	บ้านห้วยเกียง	สันทราย	52	31.11
118	บ้านแม่ใจ	สันทราย	78	34.24
119	บ้านหนองหาร (ทิพวันอุทิศ)	สันทราย	13	36.00
120	บ้านเจดีย์แม่ครัว	สันทราย	80	44.40
121	บ้านโป่ง	สันทราย	16	23.68
122	สันทรายหลวง	สันทราย	63	28.57
123	บ้านแม่ย่อย	สันทราย	17	34.35
124	วัดสันคะยอม	สันทราย	12	53.25
125	บ้านท่าเกวียน	สันทราย	28	50.17
126	บ้านหนองไคร้	สันทราย	83	34.04

จากตาราง 6 ผลการเปรียบเทียบคะแนนเฉลี่ยร้อยละของระดับโรงเรียนกับคะแนนเฉลี่ยระดับประเทศ ด้านคณิตศาสตร์ ระดับชั้นประถมศึกษาปีที่ 3 ปีการศึกษา 2565 แยกเป็นระดับอำเภอ ดังนี้

อำเภอพร้าว มีจำนวนโรงเรียนทั้งหมด 20 โรงเรียน ผลคะแนนเฉลี่ยร้อยละของโรงเรียนสูงกว่าคะแนนเฉลี่ยร้อยละระดับประเทศ จำนวน 11 โรงเรียน คิดเป็นร้อยละ 55.00

อำเภอแม่แตง มีจำนวนโรงเรียนทั้งหมด 35 โรงเรียน ผลคะแนนเฉลี่ยร้อยละของโรงเรียนสูงกว่าคะแนนเฉลี่ยร้อยละระดับประเทศ จำนวน 11 โรงเรียน คิดเป็นร้อยละ 31.42

อำเภอแม่ริม มีจำนวนโรงเรียนทั้งหมด 20 โรงเรียน ผลคะแนนเฉลี่ยร้อยละของโรงเรียนสูงกว่าคะแนนเฉลี่ยร้อยละระดับประเทศ จำนวน 7 โรงเรียน คิดเป็นร้อยละ 35.00

อำเภอสะเมิง มีจำนวนโรงเรียนทั้งหมด 24 โรงเรียน ผลคะแนนเฉลี่ยร้อยละของโรงเรียนสูงกว่าคะแนนเฉลี่ยร้อยละระดับประเทศ จำนวน 1 โรงเรียน คิดเป็นร้อยละ 4.16

อำเภอสันทราย มีจำนวนโรงเรียนทั้งหมด 27 โรงเรียน ผลคะแนนเฉลี่ยร้อยละของโรงเรียนสูงกว่าคะแนนเฉลี่ยร้อยละระดับประเทศ จำนวน 7 โรงเรียน คิดเป็นร้อยละ 25.92

ตารางที่ 7 ผลการเปรียบเทียบคะแนนเฉลี่ยร้อยละของระดับโรงเรียนกับคะแนนเฉลี่ย
ระดับประเทศ ด้านภาษาไทย ระดับชั้นประถมศึกษาปีที่ 3 ปีการศึกษา 2565
แยกเป็นระดับอำเภอ

ลำดับที่	ชื่อโรงเรียน	อำเภอ/เขต	จำนวนผู้เข้าสอบ	ด้านภาษาไทย
				คะแนนเฉลี่ย (55.86)
1	พริ้วบูรพา	พริ้ว	11	62.77
2	บ้านต้นรุ้ง	พริ้ว	16	42.81
3	บ้านป่าตุ้ม	พริ้ว	13	47.42
4	บ้านป่าไหนด	พริ้ว	8	80.93
5	บ้านสันกลาง	พริ้ว	5	50.70
6	ประชาสามัคคีวิทยา	พริ้ว	6	77.75
7	ชุมชนบ้านโป่ง	พริ้ว	11	69.63
8	บ้านแจ่งกู่เรือ่ง	พริ้ว	150	55.25
9	สหกรณ์ตำริ	พริ้ว	14	55.00
10	บ้านห้วยบง	พริ้ว	9	55.61
11	บ้านหนองปิด	พริ้ว	7	60.14
12	บ้านท่ามะเกี๋ยง	พริ้ว	8	61.25
13	บ้านสันปง	พริ้ว	8	68.12
14	บ้านแม่ป่าคี	พริ้ว	12	87.58
15	ประตู่วิทยา	พริ้ว	19	74.94
16	บ้านแม่ปั้ง	พริ้ว	10	51.85
17	บ้านนาบุญไหล่งขอด	พริ้ว	21	51.52
18	บ้านหลวง	พริ้ว	4	42.87
19	บ้านแม่เหียะ	พริ้ว	11	62.09
20	บ้านขุนแจ้	พริ้ว	4	67.87
21	ป่าจี้วังแดงวิทยา	แม่แตง	26	43.94

ตารางที่ 7 (ต่อ)

ลำดับที่	ชื่อโรงเรียน	อำเภอ/เขต	จำนวนผู้เข้าสอบ	ด้านภาษาไทย
				คะแนนเฉลี่ย (55.86)
22	บ้านปง (อินทขิลวิทยาคาร)	แม่แตง	10	46.05
23	บ้านทับเตี๋ย	แม่แตง	7	68.92
24	วัดหนองออน	แม่แตง	3	44.83
25	บ้านปางห้วยตาด	แม่แตง	19	27.86
26	บ้านปางกว้าง	แม่แตง	6	88.66
27	วัดปางมะกาลัย	แม่แตง	2	59.50
28	ป่าแป้ววิทยา	แม่แตง	8	78.68
29	บ้านแม่เลา	แม่แตง	1	91.00
30	บ้านแม่ไคร้	แม่แตง	2	51.00
31	บ้านแม่สะ	แม่แตง	4	45.25
32	บ้านแม่แมม	แม่แตง	7	56.14
33	บ้านผึ้ง	แม่แตง	15	80.36
34	วัดนาเม็ง	แม่แตง	3	82.83
35	ภูดินวิทยา	แม่แตง	3	49.16
36	สันมหาพนวิทยา	แม่แตง	12	39.45
37	วัดทุ่งหลวง	แม่แตง	16	91.37
38	วัดแม่กะ	แม่แตง	21	67.07
39	บ้านปางฮ้าง	แม่แตง	5	39.70
40	สบเปิงวิทยา	แม่แตง	14	46.03
41	วัดท่าข้าม	แม่แตง	9	61.33
42	บ้านผาหมอน	แม่แตง	4	62.37
43	บ้านกายน้อย	แม่แตง	3	41.16

ตารางที่ 7 (ต่อ)

ลำดับที่	ชื่อโรงเรียน	อำเภอ/เขต	จำนวนผู้เข้าสอบ	ด้านภาษาไทย
				คะแนนเฉลี่ย (55.86)
44	วัดบ้านเหล่า	แม่แตง	14	25.92
45	บ้านบวกหม้อ	แม่แตง	13	62.03
46	สันป่าสักวิทยา	แม่แตง	98	42.89
47	รำเปิงวิทยา	แม่แตง	35	41.38
48	วัดห้วยไร่	แม่แตง	24	43.04
49	บ้านเมืองกี้ด	แม่แตง	26	29.30
50	บ้านแม่ตะมาน	แม่แตง	22	34.77
51	บ้านช้างใน	แม่แตง	1	32.50
52	บ้านปางไม้แดง	แม่แตง	7	64.28
53	ชุมชนวัดซ่อแล	แม่แตง	27	58.48
54	บ้านเป่าวิทยาคาร	แม่แตง	9	42.38
55	สันป่ายางวิทยาคาร	แม่แตง	17	52.32
56	บ้านโป่งแยงใน	แม่ริม	18	84.52
57	วัดโป่งแยงเฉลิมพระเกียรติ	แม่ริม	25	53.06
58	บ้านกองแหะ	แม่ริม	12	49.16
59	บ้านบวกจั่น	แม่ริม	14	46.46
60	เจ้าพ่อหลวงอุปถัมภ์ 7	แม่ริม	10	69.25
61	เจ้าแม่หลวงอุปถัมภ์ 2	แม่ริม	37	45.85
62	บ้านทุ่งโป่ง	แม่ริม	18	52.88
63	บ้านปางไฮ	แม่ริม	13	44.50
64	บ้านต้นผึ้ง	แม่ริม	10	71.25
65	บ้านสันคะยอม	แม่ริม	20	53.45

ตารางที่ 7 (ต่อ)

ลำดับที่	ชื่อโรงเรียน	อำเภอ/เขต	จำนวนผู้เข้าสอบ	ด้านภาษาไทย
				คะแนนเฉลี่ย (55.86)
66	บ้านน้ำริน	แม่ริม	10	69.45
67	บ้านริมใต้	แม่ริม	140	46.47
68	วัดทรายมูล	แม่ริม	32	47.68
69	บ้านพระนอน	แม่ริม	17	34.52
70	บ้านแม่สา	แม่ริม	10	54.10
71	มูลนิธิมหาราช ๕	แม่ริม	11	52.77
72	บ้านหนองปลามัน	แม่ริม	19	66.18
73	บ้านสะลวงนอก	แม่ริม	3	81.50
74	บ้านกาดฮาว	แม่ริม	14	57.00
75	บ้านเมืองก๊ะ	แม่ริม	9	43.33
76	ชุมชนบ้านแม่สาบ	สะเมิง	9	44.72
77	ชุมชนบ้านดง	สะเมิง	27	36.66
78	ทรายทองราษฎร์อุทิศ	สะเมิง	20	32.67
79	บ้านแม่ลานคำ	สะเมิง	10	35.90
80	บ้านแม่ลานคำ สาขาบ้านป่าคานอก	สะเมิง	8	23.75
81	วัดแม่เลย์	สะเมิง	9	38.22
82	บ้านป่าลาน	สะเมิง	14	44.03
83	วัดบ้านป้อก	สะเมิง	9	63.27
84	บ้านแม่ชะปู้	สะเมิง	17	53.41
85	บ้านแม่ยางห้า	สะเมิง	17	42.44
86	บ้านบ่อแก้ว	สะเมิง	35	55.12
87	บ้านแม่โต	สะเมิง	9	31.27
88	บ้านแม่ยางห้า สาขาบ้านเด่นฮ่อม	สะเมิง	10	58.20

ตารางที่ 7 (ต่อ)

ลำดับที่	ชื่อโรงเรียน	อำเภอ/เขต	จำนวนผู้เข้าสอบ	ด้านภาษาไทย
				คะแนนเฉลี่ย (55.86)
89	บ้านแม่โต่ สาขาบ้านห้วยเต่า	สะเมิง	3	42.16
90	บ้านห้วยน้ำจาง	สะเมิง	17	34.94
91	วัดจี้วเฒ่า	สะเมิง	7	70.00
92	วัดปางเต็ม	สะเมิง	14	45.85
93	วัดปางเต็มสาขาบ้านขุนสาบ	สะเมิง	2	24.25
94	บ้านนาปู่	สะเมิง	5	32.60
95	บ้านปางขุม	สะเมิง	10	37.50
96	บ้านแม่แฉ	สะเมิง	10	35.60
97	วัดยั้งเมิน	สะเมิง	9	61.38
98	รพีปอร์ต (ตชด. บำรุงที่ ๙๒)	สะเมิง	20	52.10
99	บ้านกัวเสื่อ	สะเมิง	4	44.00
100	บ้านสันศรี	สันทราย	7	67.85
101	บ้านสันพระเนตร	สันทราย	9	52.72
102	บ้านหลักป็น	สันทราย	19	63.15
103	บ้านป่าก้าง	สันทราย	11	40.13
104	บ้านบวกเปา	สันทราย	13	40.11
105	วัดสันทรายมูล (มงคลวิทยา)	สันทราย	17	45.38
106	บ้านเมืองซอน	สันทราย	5	75.60
107	บ้านป่าเหมือด	สันทราย	34	41.41
108	วัดแม่แก้ดน้อย	สันทราย	30	59.43
109	บ้านหัวฝาย	สันทราย	5	83.80
110	ชลประทานเขื่อนแม่กวงฯ	สันทราย	35	48.22
111	บ้านหนองมะจับ	สันทราย	6	47.16

ตารางที่ 7 (ต่อ)

ลำดับที่	ชื่อโรงเรียน	อำเภอ/เขต	จำนวนผู้เข้าสอบ	ด้านภาษาไทย
				คะแนนเฉลี่ย (55.86)
112	บ้านโป่ง	สันทราย	10	35.70
113	บ้านร่มหลวง	สันทราย	16	56.34
114	บ้านศรีงาม	สันทราย	9	44.33
115	บ้านแม่แต	สันทราย	7	57.78
116	บ้านป่าบง	สันทราย	14	41.39
117	บ้านห้วยเกียง	สันทราย	52	41.97
118	บ้านแม่ใจ	สันทราย	78	50.02
119	บ้านหนองหาร (ทิพวันอุทิศ)	สันทราย	13	57.23
120	บ้านเจดีย์แม่ครัว	สันทราย	80	57.51
121	บ้านโป่ง	สันทราย	16	23.87
122	สันทรายหลวง	สันทราย	63	44.75
123	บ้านแม่ย่อย	สันทราย	17	65.85
124	วัดสันคะยอม	สันทราย	12	62.37
125	บ้านท่าเกวียน	สันทราย	28	50.66
126	บ้านหนองไคร้	สันทราย	83	40.09

จากตาราง 7 ผลการเปรียบเทียบคะแนนเฉลี่ยร้อยละของระดับโรงเรียนกับคะแนนเฉลี่ยระดับประเทศ ด้านภาษาไทย ระดับชั้นประถมศึกษาปีที่ 3 ปีการศึกษา 2565 แยกเป็นระดับอำเภอ ดังนี้

อำเภอพร้าว มีจำนวนโรงเรียนที่ทั้งหมด 20 โรงเรียน ผลคะแนนเฉลี่ยร้อยละของโรงเรียนสูงกว่าคะแนนเฉลี่ยร้อยละระดับประเทศ จำนวน 11 โรงเรียน คิดเป็นร้อยละ 55.00

อำเภอแม่แตง มีจำนวนโรงเรียนที่ทั้งหมด 35 โรงเรียน ผลคะแนนเฉลี่ยร้อยละของโรงเรียนสูงกว่าคะแนนเฉลี่ยร้อยละระดับประเทศ จำนวน 13 โรงเรียน คิดเป็นร้อยละ 37.14

อำเภอแม่ริม มีจำนวนโรงเรียนที่ทั้งหมด 20 โรงเรียน ผลคะแนนเฉลี่ยร้อยละของโรงเรียนสูงกว่าคะแนนเฉลี่ยร้อยละระดับประเทศ จำนวน 7 โรงเรียน คิดเป็นร้อยละ 35.00

อำเภอสะเมิง มีจำนวนโรงเรียนที่ทั้งหมด 24 โรงเรียน ผลคะแนนเฉลี่ยร้อยละของโรงเรียนสูงกว่าคะแนนเฉลี่ยร้อยละระดับประเทศ จำนวน 3 โรงเรียน คิดเป็นร้อยละ 12.5

อำเภอสันทราย มีจำนวนโรงเรียนที่ทั้งหมด 27 โรงเรียน ผลคะแนนเฉลี่ยร้อยละของโรงเรียนสูงกว่าคะแนนเฉลี่ยร้อยละระดับประเทศ จำนวน 11 โรงเรียน คิดเป็นร้อยละ 40.74

ตารางที่ 8 แสดงผลการเปรียบเทียบคะแนนเฉลี่ยของโรงเรียนกับระดับเขตพื้นที่การศึกษาและระดับประเทศ การประเมินคุณภาพผู้เรียน ชั้นประถมศึกษาปีที่ 3 ปีการศึกษา 2565
ด้านคณิตศาสตร์ แยกเป็นอำเภอ

ลำดับที่	โรงเรียน	อำเภอ	จำนวนนักเรียน	คะแนนเฉลี่ย	ระดับเขต 39.80	ระดับประเทศ 49.12
1	พริ้วบูรพา	พริ้ว	11	35.27	-4.53	-13.85
2	บ้านต้นรุ้ง	พริ้ว	16	32.31	-7.49	-16.81
3	บ้านป่าตุ่ม	พริ้ว	13	33.07	-6.73	-16.05
4	บ้านป่าไหนด	พริ้ว	8	63.62	+23.82	+14.50
5	บ้านสันกลาง	พริ้ว	5	54.80	+15.00	+5.68
6	ประชาสามัคคีวิทยา	พริ้ว	6	67.83	+28.03	+18.71
7	ชุมชนบ้านโป่ง	พริ้ว	11	51.90	+12.10	+2.78
8	บ้านแจ่งกู่เรือง	พริ้ว	150	46.06	+6.26	-3.06
9	สหกรณ์ดารี	พริ้ว	14	45.21	+5.41	-3.91
10	บ้านห้วยบง	พริ้ว	9	54.77	+14.97	+5.65
11	บ้านหนองปิด	พริ้ว	7	60.71	+20.91	+11.59
12	บ้านท่ามะเคียง	พริ้ว	8	54.50	+14.70	+5.38
13	บ้านสันปง	พริ้ว	8	69.25	+29.45	+20.13
14	บ้านแม่ป่าคี	พริ้ว	12	67.91	+28.11	+18.79
15	ประดู่วิทยา	พริ้ว	19	50.94	+11.14	+1.82
16	บ้านแม่ปิ้ง	พริ้ว	10	47.10	+7.30	-2.02
17	บ้านนาบุญไหล่งขอด	พริ้ว	21	30.66	-9.14	-18.46
18	บ้านหลวง	พริ้ว	4	27.75	-12.05	-21.37
19	บ้านแม่เหียะ	พริ้ว	11	46.54	+6.74	-2.58
20	บ้านขุนแจ้	พริ้ว	4	73.25	+33.45	+24.13

ตารางที่ 8 (ต่อ)

ลำดับ ที่	โรงเรียน	อำเภอ	จำนวน นักเรียน	คะแนน เฉลี่ย	ระดับเขต 39.80	ระดับประเทศ 49.12
21	ป่าจี้วังแดงวิทยา	แม่แตง	26	24.76	-15.04	-24.36
22	บ้านปาง (อินทขิลวิทยาการ)	แม่แตง	10	42.00	+2.20	-7.12
23	บ้านทับเตือ	แม่แตง	7	68.57	+28.77	+19.45
24	วัดหนองออน	แม่แตง	3	47.33	+7.53	-1.79
25	บ้านปางห้วยตาด	แม่แตง	19	25.31	-14.49	-23.81
26	บ้านปางกว้าง	แม่แตง	6	96.00	+56.20	+46.88
27	วัดปางมะกาลัย	แม่แตง	2	43.00	+3.20	-6.12
28	ป่าแป้ววิทยา	แม่แตง	8	73.25	+33.45	+24.13
29	บ้านแม่เลา	แม่แตง	1	77.00	+37.20	+27.88
30	บ้านแม่ไคร์	แม่แตง	2	34.50	-5.30	-14.62
31	บ้านแม่สะ	แม่แตง	4	30.50	-9.30	-18.62
32	บ้านแม่เมม	แม่แตง	7	52.28	+12.48	+3.16
33	บ้านผึ้ง	แม่แตง	15	65.33	+25.53	+16.21
34	วัดนาเม็ง	แม่แตง	3	81.66	+41.86	+32.54
35	ภูตินวิทยา	แม่แตง	3	57.66	+17.86	+8.54
36	สันมหาพนวิทยา	แม่แตง	12	31.58	-8.22	-17.54
37	วัดทุ่งหลวง	แม่แตง	16	85.56	+45.76	+36.44
38	วัดแม่กะ	แม่แตง	21	44.61	+4.81	-4.51
39	บ้านปางฮ่าง	แม่แตง	5	24.60	-15.20	-24.52
40	สบเป็งวิทยา	แม่แตง	14	33.42	-6.38	-15.70
41	วัดท่าข้าม	แม่แตง	9	46.33	+6.53	-2.79
42	บ้านผาหมอน	แม่แตง	4	45.25	+5.45	-3.87
43	บ้านกายน้อย	แม่แตง	3	28.66	-11.14	-20.46

ตารางที่ 8 (ต่อ)

ลำดับ ที่	โรงเรียน	อำเภอ	จำนวน นักเรียน	คะแนน เฉลี่ย	ระดับเขต 39.80	ระดับประเทศ 49.12
44	วัดบ้านเหล่า	แม่แตง	14	25.85	-13.95	-23.27
45	บ้านบวกหม้อ	แม่แตง	13	53.00	+13.20	+3.88
46	สันป่าสักวิทยา	แม่แตง	98	31.32	-8.48	-17.80
47	รำเปิงวิทยา	แม่แตง	35	32.20	-7.60	-16.92
48	วัดห้วยไร่	แม่แตง	24	27.58	-12.22	-21.54
49	บ้านเมืองก๊ิด	แม่แตง	26	23.30	-16.50	-25.82
50	บ้านแม่ตะมาน	แม่แตง	22	27.95	-11.85	-21.17
51	บ้านช้างใน	แม่แตง	1	23.00	-16.80	-26.12
52	บ้านปางไม้แดง	แม่แตง	7	54.42	+14.62	+5.30
53	ชุมชนวัดซ้อแล	แม่แตง	27	63.37	+23.57	+14.25
54	บ้านเป้าวิทยาคาร	แม่แตง	9	37.88	-1.92	-11.24
55	สันป่ายางวิทยาคาร	แม่แตง	17	33.00	-6.80	-16.12
56	บ้านโป่งแยงใน	แม่ริม	18	58.16	+18.36	+9.04
57	วัดโป่งแยงเฉลิมพระเกียรติ	แม่ริม	25	49.36	+9.56	+0.24
58	บ้านกองแหะ	แม่ริม	12	26.25	-13.55	-22.87
59	บ้านบวกจั่น	แม่ริม	14	40.71	+0.91	-8.41
60	เจ้าพ่อหลวงอุปถัมภ์ 7	แม่ริม	10	43.30	+3.50	-5.82
61	เจ้าแม่หลวงอุปถัมภ์ 2	แม่ริม	37	40.13	+0.33	-8.99
62	บ้านทุ่งโป่ง	แม่ริม	18	34.27	-5.53	-14.85
63	บ้านปางไฮ	แม่ริม	13	40.38	+0.58	-8.74
64	บ้านต้นผึ้ง	แม่ริม	10	60.10	+20.30	+10.98
65	บ้านสันคะยอม	แม่ริม	20	50.05	+10.25	+0.93

ตารางที่ 8 (ต่อ)

ลำดับ ที่	โรงเรียน	อำเภอ	จำนวน นักเรียน	คะแนน เฉลี่ย	ระดับเขต 39.80	ระดับประเทศ 49.12
66	บ้านน้ำริน	แม่ริม	10	37.90	-1.90	-11.22
67	บ้านริมใต้	แม่ริม	140	36.07	-3.73	-13.05
68	วัดทรายมูล	แม่ริม	32	31.06	-8.74	-18.06
69	บ้านพระนอน	แม่ริม	17	28.35	-11.45	-20.77
70	บ้านแม่สา	แม่ริม	10	53.50	+13.70	+4.38
71	มูลนิธิมหาราช ๕	แม่ริม	11	39.90	+0.10	-9.22
72	บ้านหนองปลามัน	แม่ริม	19	61.47	+21.67	+12.35
73	บ้านสะลงนอก	แม่ริม	3	86.66	+46.86	+37.54
74	บ้านกาดฮาว	แม่ริม	14	36.07	-3.73	-13.05
75	บ้านเมืองก๊ะ	แม่ริม	9	40.55	+0.75	-8.57
76	ชุมชนบ้านแม่สาบ	สะเมิง	9	25.44	-14.36	-23.68
77	ชุมชนบ้านดง	สะเมิง	27	23.44	-16.36	-25.68
78	ทรายทองราษฎร์อุทิศ	สะเมิง	20	28.40	-11.40	-20.72
79	บ้านแม่ลานคำ	สะเมิง	10	25.80	-14.00	-23.32
80	บ้านแม่ลานคำ สาขาบ้านป่าคนอก	สะเมิง	8	20.12	-19.68	-29.00
81	วัดแม่เลย์	สะเมิง	9	33.22	-6.58	-15.90
82	บ้านป่าลาน	สะเมิง	14	45.07	+5.27	-4.05
83	วัดบ้านป้อก	สะเมิง	9	52.11	+12.31	+2.99
84	บ้านแม่ชะปู้	สะเมิง	17	43.41	+3.61	-5.71
85	บ้านแม่ย่างห้า	สะเมิง	17	31.35	-8.45	-17.77
86	บ้านบ่อแก้ว	สะเมิง	35	39.11	-0.69	-10.01
87	บ้านแม่โต๋	สะเมิง	9	23.66	-16.14	-25.46
88	บ้านแม่ย่างห้า สาขาบ้านเด่นฮ่อม	สะเมิง	10	38.40	-1.40	-10.72

ตารางที่ 8 (ต่อ)

ลำดับ ที่	โรงเรียน	อำเภอ	จำนวน นักเรียน	คะแนน เฉลี่ย	ระดับเขต 39.80	ระดับประเทศ 49.12
89	บ้านแม่โต่ สาขาบ้านห้วยเต่า	สะเมิง	3	35.00	-4.80	-14.12
90	บ้านห้วยน้ำจาง	สะเมิง	17	27.58	-12.22	-21.54
91	วัดจ้าวเต่า	สะเมิง	7	64.14	+24.34	+15.02
92	วัดปางเต็ม	สะเมิง	14	33.57	-6.23	-15.55
93	วัดปางเต็มสาขาบ้านขุนสาบ	สะเมิง	2	22.50	-17.30	-26.62
94	บ้านนาคู	สะเมิง	5	18.40	-21.40	-30.72
95	บ้านปางขุม	สะเมิง	10	28.70	-11.10	-20.42
96	บ้านแม่แฉ	สะเมิง	10	34.60	-5.20	-14.52
97	วัดยั้งเมิน	สะเมิง	9	40.55	+0.75	-8.57
98	รปป่าปอร์ต (ตชด. บำรุงที่ ๙๒)	สะเมิง	20	45.70	+5.90	-3.42
99	บ้านกิวเสื่อ	สะเมิง	4	23.75	-16.05	-25.37
100	บ้านสันศรี	สันทราย	7	53.57	+13.77	+4.45
101	บ้านสันพระเนตร	สันทราย	9	46.33	+6.53	-2.79
102	บ้านหลักปัน	สันทราย	19	52.00	+12.20	+2.88
103	บ้านป่าก้าง	สันทราย	11	23.27	-16.53	-25.85
104	บ้านบวกเปา	สันทราย	13	25.30	-14.50	-23.82
105	วัดสันทรายมูล (มงคลวิทยา)	สันทราย	17	39.05	-0.75	-10.07
106	บ้านเมืองขอนแก่น	สันทราย	5	60.80	+21.00	+11.68
107	บ้านป่าเหมือด	สันทราย	34	35.44	-4.36	-13.68
108	วัดแม่แก้ดน้อย	สันทราย	30	34.30	-5.50	-14.82
109	บ้านหัวฝาย	สันทราย	5	82.60	+42.80	+33.48
110	ชลประทานเขื่อนแม่กวงฯ	สันทราย	35	48.97	+9.17	-0.15
111	บ้านหนองมะจับ	สันทราย	6	41.50	+1.70	-7.62

ตารางที่ 8 (ต่อ)

ลำดับ ที่	โรงเรียน	อำเภอ	จำนวน นักเรียน	คะแนน เฉลี่ย	ระดับเขต 39.80	ระดับประเทศ 49.12
112	บ้านโป่ง	สันทราย	10	18.30	-21.50	-30.82
113	บ้านร่มหลวง	สันทราย	16	46.12	+6.32	-3.00
114	บ้านศรีงาม	สันทราย	9	41.11	+1.31	-8.01
115	บ้านแม่แต	สันทราย	7	68.57	+28.77	+19.45
116	บ้านป่าบง	สันทราย	14	35.07	-4.73	-14.05
117	บ้านห้วยเกียง	สันทราย	52	31.11	-8.69	-18.01
118	บ้านแม่ใจ	สันทราย	78	34.24	-5.56	-14.88
119	บ้านหนองหาร (ทิพวันอุทิศ)	สันทราย	13	36.00	-3.80	-13.12
120	บ้านเจดีย์แม่ครัว	สันทราย	80	44.40	+4.60	-4.72
121	บ้านโป่ง	สันทราย	16	23.68	-16.12	-25.44
122	สันทรายหลวง	สันทราย	63	28.57	-11.23	-20.55
123	บ้านแม่ย่อย	สันทราย	17	34.35	-5.45	-14.77
124	วัดสันคะยอม	สันทราย	12	53.25	+13.45	+4.13
125	บ้านท่าเกวียน	สันทราย	28	50.17	+10.37	+1.05
126	บ้านหนองไคร้	สันทราย	83	34.04	-5.76	-15.08

จากตารางที่ 8 ผลการเปรียบเทียบคะแนนเฉลี่ยของโรงเรียนกับระดับเขตพื้นที่การศึกษาและระดับประเทศ การประเมินคุณภาพผู้เรียน ชั้นประถมศึกษาปีที่ 3 ปีการศึกษา 2565 ด้านคณิตศาสตร์ แยกเป็นอำเภอ พบว่า

อำเภอพร้าว มีจำนวนโรงเรียนที่ทั้งหมด 20 โรงเรียน โรงเรียนที่มีค่าเฉลี่ยสูงกว่าหรือเท่ากับระดับเขตพื้นที่ จำนวน 15 โรงเรียน คิดเป็นร้อยละ 75.00 และสูงกว่าหรือเท่ากับระดับประเทศ จำนวน 11 โรงเรียน คิดเป็นร้อยละ 55.00

อำเภอแม่แตง มีจำนวนโรงเรียนที่ทั้งหมด 35 โรงเรียน โรงเรียนที่มีค่าเฉลี่ยสูงกว่าหรือเท่ากับระดับเขตพื้นที่ จำนวน 18 โรงเรียน คิดเป็นร้อยละ 51.42 และสูงกว่าหรือเท่ากับระดับประเทศ จำนวน 11 โรงเรียน คิดเป็นร้อยละ 31.42

อำเภอแมริม มีจำนวนโรงเรียนที่ทั้งหมด 20 โรงเรียน โรงเรียนที่มีค่าเฉลี่ยสูงกว่าหรือเท่ากับระดับเขตพื้นที่ จำนวน 13 โรงเรียน คิดเป็นร้อยละ 65.00 และสูงกว่าหรือเท่ากับระดับประเทศ จำนวน 7 โรงเรียน คิดเป็นร้อยละ 35.00

อำเภอสะเมิง มีจำนวนโรงเรียนที่ทั้งหมด 24 โรงเรียน โรงเรียนที่มีค่าเฉลี่ยสูงกว่าหรือเท่ากับระดับเขตพื้นที่ จำนวน 6 โรงเรียน คิดเป็นร้อยละ 25.00 และสูงกว่าหรือเท่ากับระดับประเทศ จำนวน 1 โรงเรียน คิดเป็นร้อยละ 4.16

อำเภอสันทราย มีจำนวนโรงเรียนที่ทั้งหมด 27 โรงเรียน โรงเรียนที่มีค่าเฉลี่ยสูงกว่าหรือเท่ากับระดับเขตพื้นที่ จำนวน 13 โรงเรียน คิดเป็นร้อยละ 48.41 และสูงกว่าหรือเท่ากับระดับประเทศ จำนวน 7 โรงเรียน คิดเป็นร้อยละ 25.92

ตารางที่ 9 แสดงผลการเปรียบเทียบคะแนนเฉลี่ยของโรงเรียนกับระดับเขตพื้นที่การศึกษาและระดับประเทศ การประเมินคุณภาพผู้เรียน ชั้นประถมศึกษาปีที่ 3 ปีการศึกษา 2565
ด้านภาษาไทย แยกเป็นอำเภอ

ลำดับ ที่	โรงเรียน	อำเภอ	จำนวน นักเรียน	คะแนน เฉลี่ย	ระดับเขต 50.45	ระดับประเทศ 55.86
1	พริ้วบูรพา	พริ้ว	11	62.77	+12.32	+6.91
2	บ้านต้นรุ้ง	พริ้ว	16	42.81	-7.64	-13.05
3	บ้านป่าตุ่ม	พริ้ว	13	47.42	-3.03	-8.44
4	บ้านป่าไหนด	พริ้ว	8	80.93	+30.48	+25.07
5	บ้านสันกลาง	พริ้ว	5	50.70	+0.25	-5.16
6	ประชาสามัคคีวิทยา	พริ้ว	6	77.75	+27.30	+21.89
7	ชุมชนบ้านโป่ง	พริ้ว	11	69.63	+19.18	+13.77
8	บ้านแจ่งกู่เรือง	พริ้ว	150	55.25	+4.80	-0.61
9	สหกรณ์ดารี	พริ้ว	14	55.00	+4.55	-0.86
10	บ้านห้วยบง	พริ้ว	9	55.61	+5.16	-0.25
11	บ้านหนองปิด	พริ้ว	7	60.14	+9.69	+4.28
12	บ้านท่ามะเคียง	พริ้ว	8	61.25	+10.80	+5.39
13	บ้านสันปง	พริ้ว	8	68.12	+17.67	+12.26
14	บ้านแม่ป่าคี	พริ้ว	12	87.58	+37.13	+31.72
15	ประดู่วิทยา	พริ้ว	19	74.94	+24.49	+19.08
16	บ้านแม่ปิ้ง	พริ้ว	10	51.85	+1.40	-4.01
17	บ้านนาบุญไหล่งขอด	พริ้ว	21	51.52	+1.07	-4.34
18	บ้านหลวง	พริ้ว	4	42.87	-7.58	-12.99
19	บ้านแม่เหิยะ	พริ้ว	11	62.09	+11.64	+6.23
20	บ้านขุนแจ้	พริ้ว	4	67.87	+17.42	+12.01

ตารางที่ 9 (ต่อ)

ลำดับ ที่	โรงเรียน	อำเภอ	จำนวน นักเรียน	คะแนน เฉลี่ย	ระดับเขต 50.45	ระดับประเทศ 55.86
21	ป่าจี้วังแดงวิทยา	แม่แตง	26	43.94	-6.51	-11.92
22	บ้านปาง (อินทขิลวิทยาการ)	แม่แตง	10	46.05	-4.40	-9.81
23	บ้านทับเตือ	แม่แตง	7	68.92	+18.47	+13.06
24	วัดหนองออน	แม่แตง	3	44.83	-5.62	-11.03
25	บ้านปางห้วยตาด	แม่แตง	19	27.86	-22.59	-28.00
26	บ้านปางกว้าง	แม่แตง	6	88.66	+38.21	+32.80
27	วัดปางมะกาลัย	แม่แตง	2	59.50	+9.05	+3.64
28	ป่าแป้ววิทยา	แม่แตง	8	78.68	+28.23	+22.82
29	บ้านแม่เลา	แม่แตง	1	91.00	+40.55	+35.14
30	บ้านแม่ไค้	แม่แตง	2	51.00	+0.55	-4.86
31	บ้านแม่สะ	แม่แตง	4	45.25	-5.20	-10.61
32	บ้านแม่แมม	แม่แตง	7	56.14	+5.69	+0.28
33	บ้านผึ้ง	แม่แตง	15	80.36	+29.91	+24.50
34	วัดนาเม็ง	แม่แตง	3	82.83	+32.38	+26.97
35	ภูตินวิทยา	แม่แตง	3	49.16	-1.29	-6.70
36	สันมหาพนวิทยา	แม่แตง	12	39.45	-11.00	-16.41
37	วัดทุ่งหลวง	แม่แตง	16	91.37	+40.92	+35.51
38	วัดแม่กะ	แม่แตง	21	67.07	+16.62	+11.21
39	บ้านปางฮ่าง	แม่แตง	5	39.70	-10.75	-16.16
40	สบเป็งวิทยา	แม่แตง	14	46.03	-4.42	-9.83
41	วัดท่าข้าม	แม่แตง	9	61.33	+10.88	+5.47
42	บ้านผาหมอน	แม่แตง	4	62.37	+11.92	+6.51
43	บ้านกายน้อย	แม่แตง	3	41.16	-9.29	-14.70

ตารางที่ 9 (ต่อ)

ลำดับ ที่	โรงเรียน	อำเภอ	จำนวน นักเรียน	คะแนน เฉลี่ย	ระดับเขต 50.45	ระดับประเทศ 55.86
44	วัดบ้านเหล่า	แม่แตง	14	25.92	-24.53	-29.94
45	บ้านบวกหม้อ	แม่แตง	13	62.03	+11.58	+6.17
46	สันป่าสักวิทยา	แม่แตง	98	42.89	-7.56	-12.97
47	รำเปิงวิทยา	แม่แตง	35	41.38	-9.07	-14.48
48	วัดห้วยไร่	แม่แตง	24	43.04	-7.41	-12.82
49	บ้านเมืองก๊ิด	แม่แตง	26	29.30	-21.15	-26.56
50	บ้านแม่ตะมาน	แม่แตง	22	34.77	-15.68	-21.09
51	บ้านช้างใน	แม่แตง	1	32.50	-17.95	-23.36
52	บ้านปางไม้แดง	แม่แตง	7	64.28	+13.83	+8.42
53	ชุมชนวัดซ้อแล	แม่แตง	27	58.48	+8.03	+2.62
54	บ้านเป้าวิทยาคาร	แม่แตง	9	42.38	-8.07	-13.48
55	สันป่ายางวิทยาคาร	แม่แตง	17	52.32	+1.87	-3.54
56	บ้านโป่งแยงใน	แม่ริม	18	84.52	+34.07	+28.66
57	วัดโป่งแยงเฉลิมพระเกียรติ	แม่ริม	25	53.06	+2.61	-2.80
58	บ้านกองแหะ	แม่ริม	12	49.16	-1.29	-6.70
59	บ้านบวกจั่น	แม่ริม	14	46.46	-3.99	-9.40
60	เจ้าพ่อหลวงอุปถัมภ์ 7	แม่ริม	10	69.25	+18.80	+13.39
61	เจ้าแม่หลวงอุปถัมภ์ 2	แม่ริม	37	45.85	-4.60	-10.01
62	บ้านทุ่งโป่ง	แม่ริม	18	52.88	+2.43	-2.98
63	บ้านปางไฮ	แม่ริม	13	44.50	-5.95	-11.36
64	บ้านต้นผึ้ง	แม่ริม	10	71.25	+20.80	+15.39
65	บ้านสันคะยอม	แม่ริม	20	53.45	+3.00	-2.41

ตารางที่ 9 (ต่อ)

ลำดับ ที่	โรงเรียน	อำเภอ	จำนวน นักเรียน	คะแนน เฉลี่ย	ระดับเขต 50.45	ระดับประเทศ 55.86
66	บ้านน้ำริน	แม่ริม	10	69.45	+19.00	+13.59
67	บ้านริมใต้	แม่ริม	140	46.47	-3.98	-9.39
68	วัดทรายมูล	แม่ริม	32	47.68	-2.77	-8.18
69	บ้านพระนอน	แม่ริม	17	34.52	-15.93	-21.34
70	บ้านแม่สา	แม่ริม	10	54.10	+3.65	-1.76
71	มูลนิธิมหาราช ๕	แม่ริม	11	52.77	+2.32	-3.09
72	บ้านหนองปลามัน	แม่ริม	19	66.18	+15.73	+10.32
73	บ้านสะลงนอก	แม่ริม	3	81.50	+31.05	+25.64
74	บ้านกาดฮาว	แม่ริม	14	57.00	+6.55	+1.14
75	บ้านเมืองก๊ะ	แม่ริม	9	43.33	-7.12	-12.53
76	ชุมชนบ้านแม่สาบ	สะเมิง	9	44.72	-5.73	-11.14
77	ชุมชนบ้านดง	สะเมิง	27	36.66	-13.79	-19.20
78	ทรายทองราษฎร์อุทิศ	สะเมิง	20	32.67	-17.78	-23.19
79	บ้านแม่ลานคำ	สะเมิง	10	35.90	-14.55	-19.96
80	บ้านแม่ลานคำ สาขาบ้านป่าคานอก	สะเมิง	8	23.75	-26.70	-32.11
81	วัดแม่เลย์	สะเมิง	9	38.22	-12.23	-17.64
82	บ้านป่าลาน	สะเมิง	14	44.03	-6.42	-11.83
83	วัดบ้านป้อก	สะเมิง	9	63.27	+12.82	+7.41
84	บ้านแม่ชะปู้	สะเมิง	17	53.41	+2.96	-2.45
85	บ้านแม่ย่างห้า	สะเมิง	17	42.44	-8.01	-13.42
86	บ้านบ่อแก้ว	สะเมิง	35	55.12	+4.67	-0.74
87	บ้านแม่โต๋	สะเมิง	9	31.27	-19.18	-24.59
88	บ้านแม่ย่างห้า สาขาบ้านเด่นฮ่อม	สะเมิง	10	58.20	+7.75	+2.34

ตารางที่ 9 (ต่อ)

ลำดับ ที่	โรงเรียน	อำเภอ	จำนวน นักเรียน	คะแนน เฉลี่ย	ระดับเขต 50.45	ระดับประเทศ 55.86
89	บ้านแม่โต่ สาขาบ้านห้วยเต่า	สะเมิง	3	42.16	-8.29	-13.70
90	บ้านห้วยน้ำจาง	สะเมิง	17	34.94	-15.51	-20.92
91	วัดจ้าวเฒ่า	สะเมิง	7	70.00	+19.55	+14.14
92	วัดปางเต็ม	สะเมิง	14	45.85	-4.60	-10.01
93	วัดปางเต็มสาขาบ้านขุนสาบ	สะเมิง	2	24.25	-26.20	-31.61
94	บ้านนาคู	สะเมิง	5	32.60	-17.85	-23.26
95	บ้านปางขุม	สะเมิง	10	37.50	-12.95	-18.36
96	บ้านแม่แวง	สะเมิง	10	35.60	-14.85	-20.26
97	วัดยั้งเมิน	สะเมิง	9	61.38	+10.93	+5.52
98	รปปาพอร์ต (ตชด. บำรุงที่ ๙๒)	สะเมิง	20	52.10	+1.65	-3.76
99	บ้านกิวเสื่อ	สะเมิง	4	44.00	-6.45	-11.86
100	บ้านสันศรี	สันทราย	7	67.85	+17.40	+11.99
101	บ้านสันพระเนตร	สันทราย	9	52.72	+2.27	-3.14
102	บ้านหลักป็น	สันทราย	19	63.15	+12.70	+7.29
103	บ้านป่าก้าง	สันทราย	11	40.13	-10.32	-15.73
104	บ้านบวกเปา	สันทราย	13	40.11	-10.34	-15.75
105	วัดสันทรายมูล (มงคลวิทยา)	สันทราย	17	45.38	-5.07	-10.48
106	บ้านเมืองขอนแก่น	สันทราย	5	75.60	+25.15	+19.74
107	บ้านป่าเหมือด	สันทราย	34	41.41	-9.04	-14.45
108	วัดแม่แก้ดน้อย	สันทราย	30	59.43	+8.98	+3.57
109	บ้านหัวฝาย	สันทราย	5	83.80	+33.35	+27.94
110	ชลประทานเขื่อนแม่กวงฯ	สันทราย	35	48.22	-2.23	-7.64
111	บ้านหนองมะจับ	สันทราย	6	47.16	-3.29	-8.70

ตารางที่ 9 (ต่อ)

ลำดับ ที่	โรงเรียน	อำเภอ	จำนวน นักเรียน	คะแนน เฉลี่ย	ระดับเขต 50.45	ระดับประเทศ 55.86
112	บ้านโป่ง	สันทราย	10	35.70	-14.75	-20.16
113	บ้านร่มหลวง	สันทราย	16	56.34	+5.89	+0.48
114	บ้านศรีงาม	สันทราย	9	44.33	-6.12	-11.53
115	บ้านแม่แต	สันทราย	7	57.78	+7.33	+1.92
116	บ้านป่าบง	สันทราย	14	41.39	-9.06	-14.47
117	บ้านห้วยเกี๋ยง	สันทราย	52	41.97	-8.48	-13.89
118	บ้านแม่ใจ	สันทราย	78	50.02	-0.43	-5.84
119	บ้านหนองหาร (ทิพวันอุทิศ)	สันทราย	13	57.23	+6.78	+1.37
120	บ้านเจดีย์แม่ครัว	สันทราย	80	57.51	+7.06	+1.65
121	บ้านโป่ง	สันทราย	16	23.87	-26.58	-31.99
122	สันทรายหลวง	สันทราย	63	44.75	-5.70	-11.11
123	บ้านแม่ย่อย	สันทราย	17	65.85	+15.40	+9.99
124	วัดสันคะยอม	สันทราย	12	62.37	+11.92	+6.51
125	บ้านท่าเกวียน	สันทราย	28	50.66	+0.21	-5.20
126	บ้านหนองไคร้	สันทราย	83	40.09	-10.36	-15.77

จากตารางที่ 9 ผลการเปรียบเทียบคะแนนเฉลี่ยของโรงเรียนกับระดับเขตพื้นที่การศึกษาและระดับประเทศ การประเมินคุณภาพผู้เรียน ชั้นประถมศึกษาปีที่ 3 ปีการศึกษา 2565 ด้านภาษาไทย แยกเป็นอำเภอ พบว่า

อำเภอพร้าว มีจำนวนโรงเรียนที่ทั้งหมด 20 โรงเรียน โรงเรียนที่มีค่าเฉลี่ยสูงกว่าหรือเท่ากับระดับเขตพื้นที่ จำนวน 17 โรงเรียน คิดเป็นร้อยละ 85.00 และสูงกว่าหรือเท่ากับระดับประเทศ จำนวน 11 โรงเรียน คิดเป็นร้อยละ 55.00

อำเภอแม่แตง มีจำนวนโรงเรียนที่ทั้งหมด 35 โรงเรียน โรงเรียนที่มีค่าเฉลี่ยสูงกว่าหรือเท่ากับระดับเขตพื้นที่ จำนวน 17 โรงเรียน คิดเป็นร้อยละ 48.57 และสูงกว่าหรือเท่ากับระดับประเทศ จำนวน 13 โรงเรียน คิดเป็นร้อยละ 37.14

อำเภอแมริม มีจำนวนโรงเรียนที่ทั้งหมด 20 โรงเรียน โรงเรียนที่มีค่าเฉลี่ยสูงกว่าหรือเท่ากับระดับเขตพื้นที่ จำนวน 12 โรงเรียน คิดเป็นร้อยละ 60.00 และสูงกว่าหรือเท่ากับระดับประเทศ จำนวน 7 โรงเรียน คิดเป็นร้อยละ 35.00

อำเภอสะเมิง มีจำนวนโรงเรียนที่ทั้งหมด 24 โรงเรียน โรงเรียนที่มีค่าเฉลี่ยสูงกว่าหรือเท่ากับระดับเขตพื้นที่ จำนวน 7 โรงเรียน คิดเป็นร้อยละ 29.16 และสูงกว่าหรือเท่ากับระดับประเทศ จำนวน 3 โรงเรียน คิดเป็นร้อยละ 12.50

อำเภอสันทราย มีจำนวนโรงเรียนที่ทั้งหมด 27 โรงเรียน โรงเรียนที่มีค่าเฉลี่ยสูงกว่าหรือเท่ากับระดับเขตพื้นที่ จำนวน 13 โรงเรียน คิดเป็นร้อยละ 48.14 และสูงกว่าหรือเท่ากับระดับประเทศ จำนวน 11 โรงเรียน คิดเป็นร้อยละ 40.74

ตารางที่ 10 แสดงการเปรียบเทียบภาพรวมคะแนนเฉลี่ยผลการประเมินคุณภาพผู้เรียน
ชั้นประถมศึกษาปีที่ 3 ปีการศึกษา 2564 - 2565 แยกเป็นอำเภอ

ลำดับที่	ชื่อโรงเรียน	ค่าเฉลี่ยผลการประเมิน ป. 3		คะแนน เพิ่ม/ลด	คะแนนร้อยละที่เพิ่ม ขึ้นจากฐานเดิม
		ปี 2564	ปี 2565		
อำเภอพร้าว					
1	พร้าวบูรพา		49.02		
2	บ้านต้นรุ้ง	62.28	37.56	-24.72	-39.69
3	บ้านป่าตุ่ม		40.25		
4	บ้านป่าไผ่		72.28		
5	บ้านสันกลาง	45.62	52.75	7.13	15.63
6	ประชาสามัคคีวิทยา		72.79		
7	ชุมชนบ้านโป่ง		60.77		
8	บ้านแจ่งกู๋เรือ่ง	51.75	50.65	-1.10	-2.13
9	สหกรณ์คำริ	31.83	50.10	+18.27	+57.40
10	บ้านห้วยบง	62.87	55.19	-7.68	-12.22
11	บ้านหนองปิด	45.12	60.42	+15.30	+33.91
12	บ้านท่ามะเกี๋ยง	30.75	57.87	+27.12	+88.20
13	บ้านสันปง	73.35	68.68	-4.67	-6.37
14	บ้านแม่ป่าคี		77.75		
15	ประดู่วิทยา	49.17	62.94	+13.77	+28.00
16	บ้านแม่ปั้ง	72.91	49.47	-23.44	-32.15
17	บ้านนาบุญไหล่งขอด	55.20	41.09	-14.11	-25.56
18	บ้านหลวง		35.31		
19	บ้านแม่เหียะ	32.14	54.31	+22.17	+68.98
20	บ้านขุนแจ้		70.56		

ตารางที่ 10 (ต่อ)

ลำดับที่	ชื่อโรงเรียน	ค่าเฉลี่ยผลการประเมิน ป. 3		คะแนน เพิ่ม/ลด	คะแนนร้อยละที่เพิ่ม ขึ้นจากฐานเดิม
		ปี 2564	ปี 2565		
อำเภอแม่แตง					
1	ป่าจี้วังแดงวิทยา	30.47	34.35	+3.88	+12.73
2	บ้านปาง (อินทขิลวิทยาการ)	43.07	44.02	+0.95	+2.21
3	บ้านทับเตี๋ย	48.75	68.75	+20.00	+41.03
4	วัดหนองออน	36.46	46.08	+9.62	+26.39
5	บ้านปางห้วยตาด	31.81	26.59	-5.22	-16.41
6	บ้านปางกว้าง	85.25	92.33	+7.08	+8.30
7	วัดปางมะกาลัย		51.25		
8	ป่าแปวีวิทยา		75.96		
9	บ้านแม่เลา		84.00		
10	บ้านแม่ไคร้	47.48	42.75	-4.73	-9.96
11	บ้านแม่สะ	44.39	37.87	-6.52	-14.69
12	บ้านแม่แมม		54.21		
13	บ้านผึ้ง	72.43	72.85	+0.42	+0.58
14	วัดนาเม็ง		82.25		
15	ภูตินวิทยา		53.41		
16	สันมหาพนวิทยา		35.52		
17	วัดทุ่งหลวง	71.96	88.46	16.50	22.93
18	วัดแม่กะ	57.5	55.84	-1.66	-2.89
19	บ้านปางฮ้าง	31.77	32.15	+0.38	+1.20
20	สบเปิงวิทยา	37.63	39.73	+2.10	+5.58
21	วัดท่าข้าม		53.83		
22	บ้านผาหมอน		53.81		
23	บ้านกายน้อย	35.37	34.91	-0.46	-1.30
24	วัดบ้านเหล่า	22.87	25.89	+3.02	+13.21
25	บ้านบวกรหม้อ	47.50	57.51	+10.01	+21.07

ตารางที่ 10 (ต่อ)

ลำดับที่	ชื่อโรงเรียน	ค่าเฉลี่ยผลการประเมิน ป. 3		คะแนน เพิ่ม/ลด	คะแนนร้อยละที่เพิ่ม ขึ้นจากฐานเดิม
		ปี 2564	ปี 2565		
อำเภอแม่แตง					
26	สันป่าสักวิทยา		37.10		
27	รุ่งเปิงวิทยา		36.79		
28	วัดห้วยไร่	38.85	35.31	-3.54	-9.11
29	บ้านเมืองกีด	30.06	26.30	-3.76	-12.51
30	บ้านแม่ตะมาน		31.36		
31	บ้านช้างโน	41.87	27.75	-14.12	-33.72
32	บ้านปางไม้แดง	64.1	59.35	-4.75	-7.41
33	ชุมชนวัดซ่อแล	49.5	60.92	+11.42	+23.07
34	บ้านเป่าวิทยาการ	30.13	40.13	+10.00	+33.19
35	สันป่ายางวิทยาการ	57.08	42.66	-14.42	-25.26

ตารางที่ 10 (ต่อ)

ลำดับที่	ชื่อโรงเรียน	ค่าเฉลี่ยผลการประเมิน ป. 3		คะแนน เพิ่ม/ลด	คะแนนร้อยละที่เพิ่ม ขึ้นจากฐานเดิม
		ปี 2564	ปี 2565		
อำเภอแมริม					
1	บ้านโป่งแยงใน	54.29	71.34	+17.05	+31.41
2	วัดโป่งแยงเฉลิมพระเกียรติ	48.48	51.21	+2.73	+5.63
3	บ้านกองแหะ	50.30	37.70	-12.60	-25.05
4	บ้านบวักจั่น	24.75	43.58	+18.83	+76.08
5	เจ้าพ่อหลวงอุปถัมภ์ 7		56.27		
6	เจ้าแม่หลวงอุปถัมภ์ 2		42.99		
7	บ้านทุ่งโป่ง	30.31	43.58	+13.27	+43.78
8	บ้านปางไฮ	50.41	42.44	-7.97	-15.81
9	บ้านต้นผึ้ง	72.09	65.67	-6.42	-8.91
10	บ้านสันคะยอม		51.75		
11	บ้านน้ำริน	55.22	53.67	-1.55	-2.81
12	บ้านริมใต้		41.27		
13	วัดทรายมูล	41.2	39.37	-1.83	-4.44
14	บ้านพระนอน	28.84	31.44	+2.60	+9.02
15	บ้านแม่สา		53.80		
16	มูลนิธิมหาราช ๕		46.34		
17	บ้านหนองปลาหมัน	46.98	63.82	+16.84	+35.85
18	บ้านสะลงนอก		84.08		
19	บ้านกาดฮาว		46.53		
20	บ้านเมืองก๊ะ	41.82	41.94	+0.12	+0.29

ตารางที่ 10 (ต่อ)

ลำดับที่	ชื่อโรงเรียน	ค่าเฉลี่ยผลการประเมิน ป. 3		คะแนน เพิ่ม/ลด	คะแนนร้อยละที่เพิ่ม ขึ้นจากฐานเดิม
		ปี 2564	ปี 2565		
อำเภอสะเมิง					
1	ชุมชนบ้านแม่สาบ	39.25	35.08	-4.17	-10.62
2	ชุมชนบ้านดง	35.42	30.05	-5.37	-15.16
3	ทรายทองราษฎร์อุทิศ	44.86	30.53	-14.33	-31.94
4	บ้านแม่ลานคำ	41.25	30.85	-10.40	-25.21
5	บ้านแม่ลานคำ สาขาบ้านป่าคานอก	34.34	21.93	-12.41	-36.14
6	วัดแม่เลย์	29.32	35.72	+6.40	+21.83
7	บ้านป่าลาน		44.55	+44.55	
8	วัดบ้านป้อก	45.93	57.69	+11.76	+25.60
9	บ้านแม่ชะปู	44.23	48.41	+4.18	+9.45
10	บ้านแม่ยางห้า	45.96	36.89	-9.07	-19.73
11	บ้านบ่อแก้ว	35.08	47.12	+12.04	+34.32
12	บ้านแม่โต๋	27.35	27.47	+0.12	+0.44
13	บ้านแม่ยางห้า สาขาบ้านเด่นฮ่อม	50.82	48.30	-2.52	-4.96
14	บ้านแม่โต๋ สาขาบ้านห้วยเต่า	61.60	38.58	-23.02	-37.37
15	บ้านห้วยน้ำจาง	31.60	31.26	-0.34	-1.08
16	วัดจิวเฒ่า	57.21	67.07	+9.86	+17.23
17	วัดปางเต็ม	33.25	39.71	+6.46	+19.43
18	วัดปางเต็มสาขาบ้านขุนสาบ	42.50	23.37	-19.13	-45.01
19	บ้านนาปู่	33.18	25.50	-7.68	-23.15
20	บ้านปางชุม	36.75	33.10	-3.65	-9.93
21	บ้านแม่แฉ	50.71	35.10	-15.61	-30.78
22	วัดยั้งเมิน	49.27	50.97	+1.70	+3.45
23	รปป่าปอร์ต (ตชด. บำรุงที่ ๙๒)	36.30	48.90	+12.60	+34.71
24	บ้านกิวเสื่อ	51.92	33.87	-18.05	-34.77

ตารางที่ 10 (ต่อ)

ลำดับที่	ชื่อโรงเรียน	ค่าเฉลี่ยผลการประเมิน ป. 3		คะแนน เพิ่ม/ลด	คะแนนร้อยละที่เพิ่ม ขึ้นจากฐานเดิม
		ปี 2564	ปี 2565		
อำเภอสันทราย					
1	บ้านสันศรี		60.71		
2	บ้านสันพระเนตร		49.52		
3	บ้านหลักปัน		57.57		
4	บ้านป่าก้าง		31.70		
5	บ้านบวกเปา		32.71		
6	วัดสันทรายมูล (มงคลวิทยา)		42.22		
7	บ้านเมืองซอน		68.20		
8	บ้านป่าเหมือด	53.66	38.42	-15.24	-28.40
9	วัดแม่แก้ดน้อย	48.68	46.86	-1.82	-3.74
10	บ้านหัวฝาย	81.55	83.20	+1.65	+2.02
11	ชลประทานเขื่อนแม่กวงฯ		48.60		
12	บ้านหนองมะจับ	52.90	44.33	-8.57	-16.20
13	บ้านโป่ง	36.75	27.00	-9.75	-26.53
14	บ้านร่มหลวง	33.96	51.23	+17.27	+50.85
15	บ้านศรีงาม	51.85	42.72	-9.13	-17.61
16	บ้านแม่แต		63.17		
17	บ้านป่าบง	49.79	38.23	-11.56	-23.22
18	บ้านห้วยเกียง		36.54		
19	บ้านแม่ใจ		42.13		
20	บ้านหนองหาร (ทิพวันอุทิศ)		46.61		
21	บ้านเจดีย์แม่ครัว		50.95		
22	บ้านโป่ง	37.80	23.78	-14.02	-37.09
23	สันทรายหลวง	41.75	36.66	-5.09	-12.19
24	บ้านแม่ย่อย	45.18	50.10	+4.92	+10.89
25	วัดสันคะยอม		57.81		

ตารางที่ 10 (ต่อ)

ลำดับที่	ชื่อโรงเรียน	ค่าเฉลี่ยผลการประเมิน ป. 3		คะแนน เพิ่ม/ลด	คะแนนร้อยละที่เพิ่ม ขึ้นจากฐานเดิม
		ปี 2564	ปี 2565		
อำเภอสันทราย					
26	บ้านท่าเกวียน	66.14	50.41	-15.73	-23.78
27	บ้านหนองไคร้	50.50	37.07	-13.43	-26.59

จากตาราง 10 การเปรียบเทียบภาพรวมคะแนนเฉลี่ยของโรงเรียนในการประเมินคุณภาพผู้เรียน ปีการศึกษา 2564 - 2565 ชั้นประถมศึกษาปีที่ 3 โรงเรียน สังกัดสำนักงานเขตพื้นที่การศึกษา ประถมศึกษาเชียงใหม่ เขต 2 แยกเป็นอำเภอ พบว่า

อำเภอพร้าว มีจำนวนโรงเรียนทั้งหมด 20 โรงเรียน โรงเรียนที่มีค่าเฉลี่ยสูงกว่าปีที่ผ่านมา จำนวน 6 โรงเรียน คิดเป็นร้อยละ 50.00 และไม่นำมาผลมาสรุป จำนวน 8 โรงเรียน คิดเป็นร้อยละ 40.00

อำเภอแม่แตง มีจำนวนโรงเรียนทั้งหมด 35 โรงเรียน โรงเรียนที่มีค่าเฉลี่ยสูงกว่าปีที่ผ่านมา จำนวน 12 โรงเรียน คิดเป็นร้อยละ 52.17 และไม่นำมาผลมาสรุป จำนวน 12 โรงเรียน คิดเป็นร้อยละ 34.28

อำเภอแมริม มีจำนวนโรงเรียนทั้งหมด 20 โรงเรียน โรงเรียนที่มีค่าเฉลี่ยสูงกว่าปีที่ผ่านมา จำนวน 7 โรงเรียน คิดเป็นร้อยละ 58.33 และไม่นำมาผลมาสรุป จำนวน 8 โรงเรียน คิดเป็นร้อยละ 40.00

อำเภอสะเมิง มีจำนวนโรงเรียนทั้งหมด 24 โรงเรียน โรงเรียนที่มีค่าเฉลี่ยสูงกว่าปีที่ผ่านมา จำนวน 12 โรงเรียน คิดเป็นร้อยละ 52.17 และไม่นำมาผลมาสรุป จำนวน 1 โรงเรียน คิดเป็นร้อยละ 4.35

อำเภอสันทราย มีจำนวนโรงเรียนทั้งหมด 27 โรงเรียน โรงเรียนที่มีค่าเฉลี่ยสูงกว่าปีที่ผ่านมา จำนวน 3 โรงเรียน คิดเป็นร้อยละ 23.07 และไม่นำมาผลมาสรุป จำนวน 14 โรงเรียน คิดเป็นร้อยละ 51.85

ตารางที่ 11 แสดงการเปรียบเทียบคะแนนเฉลี่ยด้านคณิตศาสตร์ ผลการประเมินคุณภาพผู้เรียน
ชั้นประถมศึกษาปีที่ 3 ปีการศึกษา 2564 - 2565 แยกเป็นอำเภอ

ลำดับที่	ชื่อโรงเรียน	ค่าเฉลี่ยผลการประเมิน ป. 3		คะแนน เพิ่ม/ลด	คะแนนร้อยละที่เพิ่ม ขึ้นจากฐานเดิม
		ปี 2564	ปี 2565		
อำเภอพร้าว					
1	พร้าวบูรพา		35.27		
2	บ้านต้นรุ้ง	56.25	32.31	-23.94	-42.56
3	บ้านป่าตุ่ม		33.07		
4	บ้านป่าไผ่		63.62		
5	บ้านสันกลาง	38.37	54.80	+16.43	+42.82
6	ประชาสามัคคีวิทยา		67.83		
7	ชุมชนบ้านโป่ง		51.90		
8	บ้านแจ่งกู่เรือ	47.75	46.06	-1.69	-3.54
9	สหกรณ์ดารี	26.66	45.21	+18.55	+69.58
10	บ้านห้วยบง	62.83	54.77	-8.06	-12.83
11	บ้านหนองปิด	41.25	60.71	+19.46	+47.18
12	บ้านท่ามะเคียง	24.00	54.50	+30.50	+127.08
13	บ้านสันปง	74.20	69.25	-4.95	-6.67
14	บ้านแม่ปากคี		67.91		
15	ประดู่วิทยา	45.50	50.94	+5.44	+11.96
16	บ้านแม่ปิ้ง	70.00	47.10	-22.90	-32.71
17	บ้านนาบุญไหล่งขอด	46.81	30.66	-16.15	-34.50
18	บ้านหลวง		27.75		
19	บ้านแม่เหิยะ	27.52	46.54	+19.02	+69.11
20	บ้านขุนแจ้		73.25		

ตารางที่ 11 (ต่อ)

ลำดับที่	ชื่อโรงเรียน	ค่าเฉลี่ยผลการประเมิน ป. 3		คะแนน เพิ่ม/ลด	คะแนนร้อยละที่เพิ่ม ขึ้นจากฐานเดิม
		ปี 2564	ปี 2565		
อำเภอแม่แตง					
1	ป่าจี้วังแดงวิทยา	28.37	24.76	-3.61	-12.72
2	บ้านปง (อินทขิลวิทยาการ)	36.40	42.00	+5.60	+15.38
3	บ้านทับเตี๋ย	52.20	68.57	+16.37	+31.36
4	วัดหนองออน	33.87	47.33	+13.46	+39.74
5	บ้านปางห้วยตาด	27.86	25.31	-2.55	-9.15
6	บ้านปางกว้าง	81.00	96.00	+15.00	+18.52
7	วัดปางมะกาลัย		43.00		
8	ป่าแปวีวิทยา		73.25		
9	บ้านแม่เลา		77.00		
10	บ้านแม่ไคร้	37.25	34.50	-2.75	-7.38
11	บ้านแม่สะ	41.42	30.50	-10.92	-26.36
12	บ้านแม่แมม		52.28		
13	บ้านผึ้ง	66.86	65.33	-1.53	-2.29
14	วัดนาเม็ง		81.66		
15	ภูตินวิทยา		57.66		
16	สันมหาพนวิทยา		31.58		
17	วัดทุ่งหลวง	68.50	85.56	+17.06	+24.91
18	วัดแม่กะ	58.33	44.61	-13.72	-23.52
19	บ้านปางฮ้าง	25.75	24.60	-1.15	-4.47
20	สบเปิงวิทยา	34.38	33.42	-0.96	-2.79
21	วัดท่าข้าม		46.33		
22	บ้านผาหมอน		45.25		
23	บ้านกายน้อย	28.50	28.66	+0.16	+0.56
24	วัดบ้านเหล่า	18.00	25.85	+7.85	+43.61
25	บ้านบวทมื้อ	41.80	53.00	+11.20	+26.79

ตารางที่ 11 (ต่อ)

ลำดับที่	ชื่อโรงเรียน	ค่าเฉลี่ยผลการประเมิน ป. 3		คะแนน เพิ่ม/ลด	คะแนนร้อยละที่เพิ่ม ขึ้นจากฐานเดิม
		ปี 2564	ปี 2565		
อำเภอแม่แตง					
26	สันป่าสักวิทยา		31.32		
27	รุ่งเปิงวิทยา		32.20		
28	วัดห้วยไร่	33.75	27.58	-6.17	-18.28
29	บ้านเมืองกีด	23.84	23.30	-0.54	-2.27
30	บ้านแม่ตะมาน		27.95		
31	บ้านช้างโน	37.00	23.00	-14.00	-37.84
32	บ้านปางไม้แดง	59.14	54.42	-4.72	-7.98
33	ชุมชนวัดซ้อแล	40.27	63.37	+23.10	+57.36
34	บ้านเป่าวิทยาการ	21.93	37.88	+15.95	+72.73
35	สันป่ายางวิทยาการ	52.00	33.00	-19.00	-36.54

ตารางที่ 11 (ต่อ)

ลำดับที่	ชื่อโรงเรียน	ค่าเฉลี่ยผลการประเมิน ป. 3		คะแนน เพิ่ม/ลด	คะแนนร้อยละที่เพิ่ม ขึ้นจากฐานเดิม
		ปี 2564	ปี 2565		
อำเภอแมริม					
1	บ้านโป่งแยงใน	45.87	58.16	+12.29	+26.79
2	วัดโป่งแยงเฉลิมพระเกียรติ	48.00	49.36	+1.36	+2.83
3	บ้านกองแหะ	43.47	26.25	-17.22	-39.61
4	บ้านบวจัน	23.25	40.71	17.46	75.10
5	เจ้าพ่อหลวงอุปถัมภ์ 7		43.30		
6	เจ้าแม่หลวงอุปถัมภ์ 2		40.13		
7	บ้านทุ่งโป่ง	29.80	34.27	+4.47	+15.00
8	บ้านปางไฮ	45.11	40.38	-4.73	-10.49
9	บ้านต้นผึ้ง	70.62	60.10	-10.52	-14.90
10	บ้านสันคะยอม		50.05		
11	บ้านน้ำริน	55.33	37.90	-17.43	-31.50
12	บ้านริมใต้		36.07		
13	วัดทรายมูล	39.82	31.06	-8.76	-22.00
14	บ้านพระนอน	22.83	28.35	+5.52	+24.18
15	บ้านแม่สา		53.50		
16	มูลนิธิการาช ๕		39.90		
17	บ้านหนองปลาหมัน	41.16	61.47	+20.31	+49.34
18	บ้านสะลงนอก		86.66		
19	บ้านกาดฮาว		36.07		
20	บ้านเมืองก๊ะ	41.00	40.55	-0.45	-1.10

ตารางที่ 11 (ต่อ)

ลำดับที่	ชื่อโรงเรียน	ค่าเฉลี่ยผลการประเมิน ป. 3		คะแนน เพิ่ม/ลด	คะแนนร้อยละที่เพิ่ม ขึ้นจากฐานเดิม
		ปี 2564	ปี 2565		
อำเภอสะเมิง					
1	ชุมชนบ้านแม่สาบ	45.50	25.44	-20.06	-44.09
2	ชุมชนบ้านดง	28.80	23.44	-5.36	-18.61
3	ทรายทองราษฎร์อุทิศ	36.86	28.40	-8.46	-22.95
4	บ้านแม่ลานคำ	39.16	25.80	-13.36	-34.12
5	บ้านแม่ลานคำ สาขาบ้านป่าคานอก	26.81	20.12	-6.69	-24.95
6	วัดแม่เลย์	27.80	33.22	+5.42	+19.50
7	บ้านป่าลาน		45.07		
8	วัดบ้านป้อก	41.50	52.11	+10.61	+25.57
9	บ้านแม่ชะปู	38.58	43.41	+4.83	+12.52
10	บ้านแม่ยางห้า	45.25	31.35	-13.90	-30.72
11	บ้านบ่อแก้ว	32.00	39.11	+7.11	+22.22
12	บ้านแม่โต๋	20.28	23.66	+3.38	+16.67
13	บ้านแม่ยางห้า สาขาบ้านเด่นฮ่อม	45.28	38.40	-6.88	-15.19
14	บ้านแม่โต๋ สาขาบ้านห้วยเต่า	62.40	35.00	-27.40	-43.91
15	บ้านห้วยน้ำจาง	37.00	27.58	-9.42	-25.46
16	วัดจิวเต่า	55.71	64.14	+8.43	+15.13
17	วัดปางเต็ม	25.25	33.57	+8.32	+32.95
18	วัดปางเต็มสาขาบ้านขุนสาบ	38.50	22.50	-16.00	-41.56
19	บ้านนาปู่	29.00	18.40	-10.60	-36.55
20	บ้านปางชุม	36.80	28.70	-8.10	-22.01
21	บ้านแม่แฉ	50.57	34.60	-15.97	-31.58
22	วัดยั้งเมิน	47.00	40.55	-6.45	-13.72
23	รพีปอร์ต (ตชด. บำรุงที่ ๙๒)	35.47	45.70	+10.23	+28.84
24	บ้านกิวเสือ	55.90	23.75	-32.15	-57.51

ตารางที่ 11 (ต่อ)

ลำดับที่	ชื่อโรงเรียน	ค่าเฉลี่ยผลการประเมิน ป. 3		คะแนน เพิ่ม/ลด	คะแนนร้อยละที่เพิ่ม ขึ้นจากฐานเดิม
		ปี 2564	ปี 2565		
อำเภอสันทราย					
1	บ้านสันศรี		53.57		
2	บ้านสันพระเนตร		46.33		
3	บ้านหลักปัน		52.00		
4	บ้านป่าก้าง		23.27		
5	บ้านบวกเปา		25.30		
6	วัดสันทรายมูล (มงคลวิทยา)		39.05		
7	บ้านเมืองขอนแก่น		60.80		
8	บ้านป่าเหมือด	47.61	35.44	-12.17	-25.56
9	วัดแม่แก้ดน้อย	42.76	34.30	-8.46	-19.78
10	บ้านหัวฝาย	80.27	82.60	+2.33	+2.90
11	ชลประทานเขื่อนแม่กวงฯ		48.97		
12	บ้านหนองมะจับ	37.36	41.50	+4.14	+11.08
13	บ้านโป่ง	31.75	18.30	-13.45	-42.36
14	บ้านร่มหลวง	23.50	46.12	+22.62	+96.26
15	บ้านศรีงาม	41.00	41.11	+0.11	+0.27
16	บ้านแม่แต		68.57		
17	บ้านป่าบง	32.41	35.07	+2.66	+8.21
18	บ้านห้วยเกียง		31.11		
19	บ้านแม่ใจ		34.24		
20	บ้านหนองหาร (ทิพวันอุทิศ)		36.00		
21	บ้านเจดีย์แม่ครัว		44.40		
22	บ้านโป่ง	34.33	23.68	-10.65	-31.02
23	สันทรายหลวง	35.15	28.57	-6.58	-18.72
24	บ้านแม่ย่อย	34.63	34.35	-0.28	-0.81
25	วัดสันคะยอม		53.25		

ตารางที่ 11 (ต่อ)

ลำดับที่	ชื่อโรงเรียน	ค่าเฉลี่ยผลการประเมิน ป. 3		คะแนน เพิ่ม/ลด	คะแนนร้อยละที่เพิ่ม ขึ้นจากฐานเดิม
		ปี 2564	ปี 2565		
อำเภอสันทราย					
26	บ้านท่าเกวียน	60.63	50.17	-10.46	-17.25
27	บ้านหนองไคร้	49.44	34.04	-15.40	-31.15

จากตาราง 11 การเปรียบเทียบคะแนนเฉลี่ยด้านคณิตศาสตร์ของโรงเรียนในการประเมินคุณภาพผู้เรียน ปีการศึกษา 2564 - 2565 ชั้นประถมศึกษาปีที่ 3 โรงเรียน สังกัดสำนักงานเขตพื้นที่การศึกษา ประถมศึกษาเชียงใหม่ เขต 2 แยกเป็นอำเภอ พบว่า

อำเภอพร้าว มีจำนวนโรงเรียนทั้งหมด 20 โรงเรียน โรงเรียนที่มีค่าเฉลี่ยสูงกว่าปีที่ผ่านมา จำนวน 5 โรงเรียน คิดเป็นร้อยละ 41.67 และไม่นำมาผลมาสรุป จำนวน 8 โรงเรียน คิดเป็นร้อยละ 40.00

อำเภอแม่แตง มีจำนวนโรงเรียนทั้งหมด 35 โรงเรียน โรงเรียนที่มีค่าเฉลี่ยสูงกว่าปีที่ผ่านมา จำนวน 10 โรงเรียน คิดเป็นร้อยละ 43.47 และไม่นำมาผลมาสรุป จำนวน 12 โรงเรียน คิดเป็นร้อยละ 34.28

อำเภอแม่ริม มีจำนวนโรงเรียนทั้งหมด 20 โรงเรียนโรงเรียนที่มีค่าเฉลี่ยสูงกว่าปีที่ผ่านมา จำนวน 6 โรงเรียน คิดเป็นร้อยละ 50.00 และไม่นำมาผลมาสรุป จำนวน 8 โรงเรียน คิดเป็นร้อยละ 40.00

อำเภอสะเมิง มีจำนวนโรงเรียนทั้งหมด 24 โรงเรียน โรงเรียนที่มีค่าเฉลี่ยสูงกว่าปีที่ผ่านมา จำนวน 8 โรงเรียน คิดเป็นร้อยละ 34.78 และไม่นำมาผลมาสรุป จำนวน 1 โรงเรียน คิดเป็นร้อยละ 4.35

อำเภอสันทราย มีจำนวนโรงเรียนทั้งหมด 27 โรงเรียนโรงเรียนที่มีค่าเฉลี่ยสูงกว่าปีที่ผ่านมา จำนวน 5 โรงเรียน คิดเป็นร้อยละ 38.46 และไม่นำมาผลมาสรุป จำนวน 14 โรงเรียน คิดเป็นร้อยละ 51.85

ตารางที่ 12 แสดงการเปรียบเทียบคะแนนเฉลี่ยด้านภาษาไทย ผลการประเมินคุณภาพผู้เรียน
ชั้นประถมศึกษาปีที่ 3 ปีการศึกษา 2564 - 2565 แยกเป็นอำเภอ

ลำดับที่	ชื่อโรงเรียน	ค่าเฉลี่ยผลการประเมิน ป. 3		คะแนน เพิ่ม/ลด	คะแนนร้อยละที่เพิ่ม ขึ้นจากฐานเดิม
		ปี 2564	ปี 2565		
อำเภอพร้าว					
1	พร้าวบูรพา		62.77		
2	บ้านต้นรุ้ง	68.31	42.81	-25.50	-37.33
3	บ้านป่าตุ่ม		47.42		
4	บ้านป่าไผ่		80.93		
5	บ้านสันกลาง	52.87	50.70	-2.17	-4.10
6	ประชาสามัคคีวิทยา		77.75		
7	ชุมชนบ้านโป่ง		69.63		
8	บ้านแจ่งกู่เรือ	55.74	55.25	-0.49	-0.88
9	สหกรณ์คำริ	37.00	55.00	+18.00	+48.65
10	บ้านห้วยบง	62.91	55.61	-7.30	-11.60
11	บ้านหนองปิด	49.00	60.14	+11.14	+22.73
12	บ้านท่ามะเกี๋ยง	37.50	61.25	+23.75	+63.33
13	บ้านสันปง	72.50	68.12	-4.38	-6.04
14	บ้านแม่ป่าคี่		87.58		
15	ประดู่วิทยา	52.85	74.94	+22.09	+41.80
16	บ้านแม่ปั้ง	75.83	51.85	-23.98	-31.62
17	บ้านนาบุญไหล่งขอด	63.59	51.52	-12.07	-18.98
18	บ้านหลวง		42.87		
19	บ้านแม่เหี้ยะ	36.76	62.09	+25.33	+68.91
20	บ้านขุนแจ้		67.87		

ตารางที่ 12 (ต่อ)

ลำดับที่	ชื่อโรงเรียน	ค่าเฉลี่ยผลการประเมิน ป. 3		คะแนน เพิ่ม/ลด	คะแนนร้อยละที่เพิ่ม ขึ้นจากฐานเดิม
		ปี 2564	ปี 2565		
อำเภอแม่แตง					
1	ป่าจี้วังแดงวิทยา	32.56	43.94	+11.38	+34.95
2	บ้านปง (อินทขิลวิทยาการ)	49.75	46.05	-3.70	-7.44
3	บ้านทับเตี๋ย	45.30	68.92	+23.62	+52.14
4	วัดหนองออน	39.06	44.83	+5.77	+14.77
5	บ้านปางห้วยตาด	35.76	27.86	-7.90	-22.09
6	บ้านปางกว้าง	89.50	88.66	-0.84	-0.94
7	วัดปางมะกาลัย		59.50		
8	ป่าแปวีวิทยา		78.68		
9	บ้านแม่เลา		91.00		
10	บ้านแม่ไคร้	58.43	51.00	-7.43	-12.72
11	บ้านแม่สะ	47.35	45.25	-2.10	-4.44
12	บ้านแม่แมม		56.14		
13	บ้านผึ้ง	78.00	80.36	+2.36	+3.03
14	วัดนาเม็ง		82.83		
15	ภูตินวิทยา		49.16		
16	สันมหาพนวิทยา		39.45		
17	วัดทุ่งหลวง	75.43	91.37	+15.94	+21.13
18	วัดแม่กะ	56.66	67.07	+10.41	+18.37
19	บ้านปางฮ้าง	37.79	39.70	+1.91	+5.05
20	สบเปิงวิทยา	40.88	46.03	+5.15	+12.60
21	วัดท่าข้าม		61.33		
22	บ้านผาหมอน		62.37		
23	บ้านกายน้อย	42.25	41.16	-1.09	-2.58
24	วัดบ้านเหล่า	27.75	25.92	-1.83	-6.59
25	บ้านบวกรหม้อ	53.20	62.03	+8.83	+16.60

ตารางที่ 12 (ต่อ)

ลำดับที่	ชื่อโรงเรียน	ค่าเฉลี่ยผลการประเมิน ป. 3		คะแนน เพิ่ม/ลด	คะแนนร้อยละที่เพิ่ม ขึ้นจากฐานเดิม
		ปี 2564	ปี 2565		
อำเภอแม่แตง					
26	สันป่าสักวิทยา		42.89		
27	รุ่งเปิงวิทยา		41.38		
28	วัดห้วยไร่	43.96	43.04	-0.92	-2.09
29	บ้านเมืองกีด	36.28	29.30	-6.98	-19.24
30	บ้านแม่ตะมาน		34.77		
31	บ้านช้างโน	46.75	32.50	-14.25	-30.48
32	บ้านปางไม้แดง	69.07	64.28	-4.79	-6.93
33	ชุมชนวัดซ้อแล	58.72	58.48	-0.24	-0.41
34	บ้านเป่าวิทยาการ	38.33	42.38	+4.05	+10.57
35	สันป่ายางวิทยาการ	62.12	52.32	-9.80	-15.78

ตารางที่ 12 (ต่อ)

ลำดับที่	ชื่อโรงเรียน	ค่าเฉลี่ยผลการประเมิน ป. 3		คะแนน เพิ่ม/ลด	คะแนนร้อยละที่เพิ่ม ขึ้นจากฐานเดิม
		ปี 2564	ปี 2565		
อำเภอแมริม					
1	บ้านโป่งแยงใน	62.71	84.52	+21.81	+34.78
2	วัดโป่งแยงเฉลิมพระเกียรติ	48.97	53.06	+4.09	+8.35
3	บ้านกองแหะ	57.14	49.16	-7.98	-13.97
4	บ้านบวจัน	26.25	46.46	20.21	76.99
5	เจ้าพ่อหลวงอุปถัมภ์ 7		69.25		
6	เจ้าแม่หลวงอุปถัมภ์ 2		45.85		
7	บ้านทุ่งโป่ง	30.82	52.88	+22.06	+71.58
8	บ้านปางไฮ	55.72	44.50	-11.22	-20.14
9	บ้านต้นผึ้ง	73.56	71.25	-2.31	-3.14
10	บ้านสันคะยอม		53.45		
11	บ้านน้ำริน	55.11	69.45	+14.34	+26.02
12	บ้านริมใต้		46.47		
13	วัดทรายมูล	42.58	47.68	+5.10	+11.98
14	บ้านพระนอน	34.88	34.52	-0.36	-1.03
15	บ้านแม่สา		54.10		
16	มูลนิธิการาช ๕		52.77		
17	บ้านหนองปลามัน	52.80	66.18	+13.38	+25.34
18	บ้านสะลงนอก		81.50		
19	บ้านกาดฮาว		57.00		
20	บ้านเมืองก๊ะ	42.65	43.33	+0.68	+1.59

ตารางที่ 12 (ต่อ)

ลำดับที่	ชื่อโรงเรียน	ค่าเฉลี่ยผลการประเมิน ป. 3		คะแนน เพิ่ม/ลด	คะแนนร้อยละที่เพิ่ม ขึ้นจากฐานเดิม
		ปี 2564	ปี 2565		
อำเภอสะเมิง					
1	ชุมชนบ้านแม่สาบ	33.00	44.72	+11.72	+35.52
2	ชุมชนบ้านดง	42.05	36.66	-5.39	-12.82
3	ทรายทองราษฎร์อุทิศ	52.86	32.67	-20.19	-38.20
4	บ้านแม่ลานคำ	43.33	35.90	-7.43	-17.15
5	บ้านแม่ลานคำ สาขาบ้านป่าคานอก	41.86	23.75	-18.11	-43.26
6	วัดแม่เลย์	30.85	38.22	+7.37	+23.89
7	บ้านป่าลาน		44.03		
8	วัดบ้านป้อก	50.37	63.27	+12.90	+25.61
9	บ้านแม่ชะปู	49.88	53.41	+3.53	+7.08
10	บ้านแม่ยางห้า	46.60	42.44	-4.16	-8.93
11	บ้านบ่อแก้ว	38.17	55.12	+16.95	+44.41
12	บ้านแม่โต	34.42	31.27	-3.15	-9.15
13	บ้านแม่ยางห้า สาขาบ้านเด่นฮ่อม	56.35	58.20	+1.85	+3.28
14	บ้านแม่โต สาขาบ้านห้วยเต่า	60.80	42.16	-18.64	-30.66
15	บ้านห้วยน้ำจาง	26.21	34.94	+8.73	+33.31
16	วัดจิวเต่า	58.71	70.00	+11.29	+19.23
17	วัดปางเต็ม	41.25	45.85	+4.60	+11.15
18	วัดปางเต็มสาขาบ้านขุนสาบ	46.50	24.25	-22.25	-47.85
19	บ้านนาปู่	37.36	32.60	-4.76	-12.74
20	บ้านปางชุม	36.70	37.50	+0.80	+2.18
21	บ้านแม่แฉ	50.85	35.60	-15.25	-29.99
22	วัดยั้งเมิน	51.54	61.38	+9.84	+19.09
23	รปป่าปอร์ต (ตชด. บำรุงที่ ๙๒)	37.13	52.10	+14.97	+40.32
24	บ้านกิวเสื่อ	47.95	44.00	-3.95	-8.24

ตารางที่ 12 (ต่อ)

ลำดับที่	ชื่อโรงเรียน	ค่าเฉลี่ยผลการประเมิน ป. 3		คะแนน เพิ่ม/ลด	คะแนนร้อยละที่เพิ่ม ขึ้นจากฐานเดิม
		ปี 2564	ปี 2565		
อำเภอสันทราย					
1	บ้านสันศรี		67.85		
2	บ้านสันพระเนตร		52.72		
3	บ้านหลักปัน		63.15		
4	บ้านป่าก้าง		40.13		
5	บ้านบวกเปา		40.11		
6	วัดสันทรายมูล (มงคลวิทยา)		45.38		
7	บ้านเมืองขอนแก่น		75.60		
8	บ้านป่าเหมือด	59.72	41.41	-18.31	-30.66
9	วัดแม่แก้ดน้อย	54.60	59.43	+4.83	+8.85
10	บ้านหัวฝาย	82.83	83.80	+0.97	+1.17
11	ชลประทานเขื่อนแม่กวงฯ		48.22		
12	บ้านหนองมะจับ	68.45	47.16	-21.29	-31.10
13	บ้านโป่ง	41.75	35.70	-6.05	-14.49
14	บ้านร่มหลวง	44.43	56.34	+11.91	+26.81
15	บ้านศรีงาม	62.70	44.33	-18.37	-29.30
16	บ้านแม่แต		57.78		
17	บ้านป่าบง	67.61	41.39	-26.22	-38.78
18	บ้านห้วยเกียง		41.97		
19	บ้านแม่โจ้		50.02		
20	บ้านหนองหาร (ทิพวันอุทิศ)		57.23		
21	บ้านเจดีย์แม่ครัว		57.51		
22	บ้านโป่ง	41.27	23.87	-17.40	-42.16
23	สันทรายหลวง	48.34	44.75	-3.59	-7.43
24	บ้านแม่ย่อย	55.73	65.85	+10.12	+18.16
25	วัดสันคะยอม		62.37		

ตารางที่ 12 (ต่อ)

ลำดับที่	ชื่อโรงเรียน	ค่าเฉลี่ยผลการประเมิน ป. 3		คะแนน เพิ่ม/ลด	คะแนนร้อยละที่เพิ่ม ขึ้นจากฐานเดิม
		ปี 2564	ปี 2565		
อำเภอสันทราย					
26	บ้านท่าเกวียน	71.65	50.66	-20.99	-29.30
27	บ้านหนองไคร้	51.56	40.09	-11.47	-22.25

จากตาราง 12 การเปรียบเทียบคะแนนเฉลี่ยด้านภาษาไทย ของโรงเรียนในการประเมินคุณภาพผู้เรียน ปีการศึกษา 2564 - 2565 ชั้นประถมศึกษาปีที่ 3 โรงเรียน สังกัดสำนักงานเขตพื้นที่การศึกษา ประถมศึกษาเชียงใหม่ เขต 2 แยกเป็นอำเภอ พบว่า

อำเภอพร้าว มีจำนวนโรงเรียนทั้งหมด 20 โรงเรียน โรงเรียนที่มีค่าเฉลี่ยสูงกว่าปีที่ผ่านมา จำนวน 5 โรงเรียน คิดเป็นร้อยละ 41.67 และไม่นำมาผลมาสรุป จำนวน 8 โรงเรียน คิดเป็นร้อยละ 40.00

อำเภอแม่แตง มีจำนวนโรงเรียนทั้งหมด 35 โรงเรียน โรงเรียนที่มีค่าเฉลี่ยสูงกว่าปีที่ผ่านมา จำนวน 10 โรงเรียน คิดเป็นร้อยละ 43.47 และไม่นำมาผลมาสรุป จำนวน 12 โรงเรียน คิดเป็นร้อยละ 34.28

อำเภอแม่ริม มีจำนวนโรงเรียนทั้งหมด 20 โรงเรียน โรงเรียนที่มีค่าเฉลี่ยสูงกว่าปีที่ผ่านมา จำนวน 8 โรงเรียน คิดเป็นร้อยละ 66.67 และไม่นำมาผลมาสรุป จำนวน 8 โรงเรียน คิดเป็นร้อยละ 40.00

อำเภอสะเมิง มีจำนวนโรงเรียนทั้งหมด 24 โรงเรียน โรงเรียนที่มีค่าเฉลี่ยสูงกว่าปีที่ผ่านมา จำนวน 12 โรงเรียน คิดเป็นร้อยละ 52.17 และไม่นำมาผลมาสรุป จำนวน 1 โรงเรียน คิดเป็นร้อยละ 4.35

อำเภอสันทราย มีจำนวนโรงเรียนทั้งหมด 27 โรงเรียน โรงเรียนที่มีค่าเฉลี่ยสูงกว่าปีที่ผ่านมา จำนวน 4 โรงเรียน คิดเป็นร้อยละ 30.77 และไม่นำมาผลมาสรุป จำนวน 14 โรงเรียน คิดเป็นร้อยละ 51.85

ผลการเปรียบเทียบคะแนนเฉลี่ยรวม ปี 2563 – 2565

ตารางที่ 13 แสดงผลการเปรียบเทียบผลคะแนนเฉลี่ยรวมการประเมินคุณภาพผู้เรียน

ชั้นประถมศึกษาปีที่ 3 ของโรงเรียน ในสังกัดสำนักงานเขตพื้นที่การศึกษาประถมศึกษา
เชียงใหม่ เขต 2 ปีการศึกษา 2563 - 2565 แยกเป็นอำเภอ

ที่	โรงเรียน	ปี การศึกษา 2563	ปี การศึกษา 2564	ผลต่าง	ร้อยละที่ เพิ่ม/ลด จากฐาน เดิม	ปี การศึกษา 2564	ปี การศึกษา 2565	ผลต่าง	ร้อยละที่ เพิ่ม/ลด จากฐาน เดิม
อำเภอพร้าว									
1	พร้าวบูรพา	37.85					49.02		
2	บ้านต้นรุ้ง	37.70	62.28	+24.58	+65.20	62.28	37.56	-24.72	-39.69
3	บ้านป่าตุ่ม	34.36					40.25		
4	บ้านป่าไผ่	47.00					72.28		
5	บ้านสันกลาง	43.15	45.62	+2.47	+5.72	45.62	52.75	+7.13	+15.63
6	ประชาสามัคคีวิทยา	45.03					72.79		
7	ชุมชนบ้านโป่ง	53.25					60.77		
8	บ้านแจ่งกู่เรือ	51.54	51.75	+0.21	+0.41	51.75	50.65	-1.10	-2.13
9	สหกรณ์ดำริ	34.40	31.83	-2.57	-7.47	31.83	50.10	+18.27	+57.40
10	บ้านห้วยบง	63.14	62.87	-0.27	-0.43	62.87	55.19	-7.68	-12.22
11	บ้านหนองปิด	38.38	45.12	+6.74	+17.56	45.12	60.42	+15.30	+33.91
12	บ้านท่ามะเกี๋ยง	36.58	30.75	-5.83	-15.94	30.75	57.87	+27.12	+88.20
13	บ้านสันปง	70.80	73.35	+2.55	+3.60	73.35	68.68	-4.67	-6.37
14	บ้านแม่ป่าสี	29.08					77.75		
15	ประดู่วิทยา	65.90	49.17	-16.73	-25.39	49.17	62.94	+13.77	+28.00
16	บ้านแม่ปั้ง	40.64	72.91	+32.27	+79.40	72.91	49.47	-23.44	-32.15
17	บ้านนาบุญไหล่งขอด	38.39	55.20	+16.81	+43.79	55.20	41.09	-14.11	-25.56
18	บ้านหลวง	42.60					35.31		
19	บ้านแม่เหียะ	37.00	32.14	-4.86	-13.14	32.14	54.31	+22.17	+68.98

20	บ้านขุนแจ้	34.33					70.56		
----	------------	-------	--	--	--	--	-------	--	--

ตารางที่ 13 (ต่อ)

ที่	โรงเรียน	ปี การศึกษา 2563	ปี การศึกษา 2564	ผลต่าง	ร้อยละที่ เพิ่ม/ลด จากฐาน เดิม	ปี การศึกษา 2564	ปี การศึกษา 2565	ผลต่าง	ร้อยละที่ เพิ่ม/ลด จากฐาน เดิม
อำเภอแม่แตง									
1	ป่าจี้วังแดงวิทยา	40.73	30.47	-10.26	-25.19	30.47	34.35	+3.88	+12.73
2	บ้านปง (อินทขิลวิทยาการ)	44.95	43.07	-1.88	-4.18	43.07	44.02	+0.95	+2.21
3	บ้านทับเตือ	27.92	48.75	20.83	74.61	48.75	68.75	+20.00	+41.03
4	วัดหนองออน	47.20	36.46	-10.74	-22.75	36.46	46.08	+9.62	+26.39
5	บ้านปางห้วยตาด	29.35	31.81	+2.46	+8.38	31.81	26.59	-5.22	-16.41
6	บ้านปางกว้าง	70.20	85.25	+15.05	+21.44	85.25	92.33	+7.08	+8.30
7	วัดปางมะกาลัย	37.50					51.25		
8	ป่าแป้ววิทยา	77.41					75.96		
9	บ้านแม่เลา	57.33					84.00		
10	บ้านแม่ไค้	36.75	47.48	+10.73	+29.20	47.48	42.75	-4.73	-9.96
11	บ้านแม่สะ	37.64	44.39	+6.75	+17.93	44.39	37.87	-6.52	-14.69
12	บ้านแม่แมม	28.33					54.21		
13	บ้านผึ้ง	46.46	72.43	+25.97	+55.90	72.43	72.85	+0.42	+0.58
14	วัดนาเม็ง	54.96					82.25		
15	ภูดินวิทยา	29.37					53.41		
16	สันมหาพนวิทยา	36.91					35.52		
17	วัดทุ่งหลวง	52.23	71.96	+19.73	+37.78	71.96	88.46	+16.50	+22.93
18	วัดแม่กะ	56.77	57.5	+0.73	+1.29	57.5	55.84	-1.66	-2.89
19	บ้านปางอ่าง	31.33	31.77	+0.44	+1.40	31.77	32.15	+0.38	+1.20
20	สบเปิงวิทยา	45.56	37.63	-7.93	-17.41	37.63	39.73	+2.10	+5.58
21	วัดท่าข้าม	47.85					53.83		
22	บ้านผาหมอน	26.45					53.81		

23	บ้านกายน้อย	32.95	35.37	+2.42	+7.34	35.37	34.91	-0.46	-1.30
24	วัดบ้านเหล่า	29.84	22.87	-6.97	-23.36	22.87	25.89	+3.02	+13.21

ตารางที่ 13 (ต่อ)

ที่	โรงเรียน	ปี การศึกษา 2563	ปี การศึกษา 2564	ผลต่าง	ร้อยละที่ เพิ่ม/ลด จากฐาน เดิม	ปี การศึกษา 2564	ปี การศึกษา 2565	ผลต่าง	ร้อยละที่ เพิ่ม/ลด จากฐาน เดิม
อำเภอแม่แตง (ต่อ)									
25	บ้านบวกหม้อ	53.82	47.50	-6.32	-11.74	47.50	57.51	+10.01	+21.07
26	สันป่าสักวิทยา	42.17					37.10		
27	รำเปิงวิทยา	37.88					36.79		
28	วัดห้วยไร่	36.05	38.85	+2.80	+7.77	38.85	35.31	-3.54	-9.11
29	บ้านเมืองกีด	42.88	30.06	-12.82	-29.90	30.06	26.30	-3.76	-12.51
30	บ้านแม่ตะมาน	34.20					31.36		
31	บ้านช้างโน	36.45	41.87	+5.42	+14.87	41.87	27.75	-14.12	-33.72
32	บ้านปางไม้แดง	43.18	64.1	+20.92	+48.45	64.1	59.35	-4.75	-7.41
33	ชุมชนวัดซ่อแล	40.12	49.5	+9.38	+23.38	49.5	60.92	+11.42	+23.07
34	บ้านเป้าวิทยาคาร	31.14	30.13	-1.01	-3.24	30.13	40.13	+10.00	+33.19
35	สันป่ายางวิทยาคาร	33.46	57.08	+23.62	+70.59	57.08	42.66	-14.42	-25.26

ตารางที่ 13 (ต่อ)

ที่	โรงเรียน	ปี การศึกษา 2563	ปี การศึกษา 2564	ผลต่าง	ร้อยละที่ เพิ่ม/ลด จากฐาน เดิม	ปี การศึกษา 2564	ปี การศึกษา 2565	ผลต่าง	ร้อยละที่ เพิ่ม/ลด จากฐาน เดิม
อำเภอแมริม									
1	บ้านโป่งแยงใน	43.61	54.29	+10.68	+24.49	54.29	71.34	+17.05	+31.41
2	วัดโป่งแยงเฉลิมพระเกียรติ	44.78	48.48	+3.70	+8.26	48.48	51.21	+2.73	+5.63
3	บ้านกองแหะ	60.75	50.30	-10.45	-17.20	50.30	37.70	-12.60	-25.05
4	บ้านบวักจั่น	49.09	24.75	-24.34	-49.58	24.75	43.58	+18.83	+76.08
5	เจ้าพ่อหลวงอุปถัมภ์ 7	40.12					56.27		
6	เจ้าแม่หลวงอุปถัมภ์ 2	38.32					42.99		
7	บ้านทุ่งโป่ง	45.07	30.31	-14.76	-32.75	30.31	43.58	+13.27	+43.78
8	บ้านปางไฮ	65.09	50.41	-14.68	-22.55	50.41	42.44	-7.97	-15.81
9	บ้านต้นผึ้ง	35.73	72.09	+36.36	+101.76	72.09	65.67	-6.42	-8.91
10	บ้านสันคะยอม	40.18					51.75		
11	บ้านน้ำริน	58.67	55.22	-3.45	-5.88	55.22	53.67	-1.55	-2.81
12	บ้านริมใต้	49.57					41.27		
13	วัดทรายมูล	46.43	41.2	-5.23	-11.26	41.2	39.37	-1.83	-4.44
14	บ้านพระนอน	48.23	28.84	-19.39	-40.20	28.84	31.44	+2.60	+9.02
15	บ้านแม่สา	49.58					53.80		
16	มูลนิธิมหาราช ๕	46.75					46.34		
17	บ้านหนองปลาหมัน	41.12	46.98	+5.86	+14.25	46.98	63.82	+16.84	+35.85
18	บ้านสะลงนอก	47.5					84.08		
19	บ้านกาดฮาว	38.27					46.53		
20	บ้านเมืองก๊ะ	48.5	41.82	-6.68	-13.77	41.82	41.94	+0.12	+0.29

ตารางที่ 13 (ต่อ)

ที่	โรงเรียน	ปี การศึกษา 2563	ปี การศึกษา 2564	ผลต่าง	ร้อยละที่ เพิ่ม/ลด จากฐาน เดิม	ปี การศึกษา 2564	ปี การศึกษา 2565	ผลต่าง	ร้อยละที่ เพิ่ม/ลด จากฐาน เดิม
อำเภอสะเมิง									
1	ชุมชนบ้านแม่สาบ	30.93	39.25	+8.32	+26.90	39.25	35.08	-4.17	-10.62
2	ชุมชนบ้านดง	35.63	35.42	-0.21	-0.59	35.42	30.05	-5.37	-15.16
3	ทรายทองราษฎร์อุทิศ	43.71	44.86	+1.15	+2.63	44.86	30.53	-14.33	-31.94
4	บ้านแม่ลานคำ	35.96	41.25	+5.29	+14.71	41.25	30.85	-10.40	-25.21
5	บ้านแม่ลานคำ สาขาฯ	27.83	34.34	+6.51	+23.39	34.34	21.93	-12.41	-36.14
6	วัดแม่เลย	31.40	29.32	-2.08	-6.62	29.32	35.72	+6.40	+21.83
7	บ้านป่าลาน	55.96					44.55		
8	วัดบ้านป้อก	52.50	45.93	-6.57	-12.51	45.93	57.69	+11.76	+25.60
9	บ้านแม่ชะปู	44.47	44.23	-0.24	-0.54	44.23	48.41	+4.18	+9.45
10	บ้านแม่ยางห้า	39.13	45.96	+6.83	+17.45	45.96	36.89	-9.07	-19.73
11	บ้านบ่อแก้ว	43.90	35.08	-8.82	-20.09	35.08	47.12	+12.04	+34.32
12	บ้านแม่โต๋	37.79	27.35	-10.44	-27.63	27.35	27.47	+0.12	+0.44
13	บ้านแม่ยางห้า สาขาฯ	55.60	50.82	-4.78	-8.60	50.82	48.30	-2.52	-4.96
14	บ้านแม่โต๋ สาขาฯ	24.35	61.60	+37.25	+152.98	61.60	38.58	-23.02	-37.37
15	บ้านห้วยน้ำจาง	34.20	31.60	-2.60	-7.60	31.60	31.26	-0.34	-1.08
16	วัดจิวเต่า	65.05	57.21	-7.84	-12.05	57.21	67.07	+9.86	+17.23
17	วัดปางเต็ม	48.97	33.25	-15.72	-32.10	33.25	39.71	+6.46	+19.43
18	วัดปางเต็มสาขาฯ		42.50			42.50	23.37	-19.13	-45.01
19	บ้านนาแก้ว	31.60	33.18	+1.58	+5.00	33.18	25.50	-7.68	-23.15
20	บ้านปางชุม	33.52	36.75	+3.23	+9.64	36.75	33.10	-3.65	-9.93
21	บ้านแม่แฉะ	30.92	50.71	+19.79	+64.00	50.71	35.10	-15.61	-30.78
22	วัดยั้งเมิน	45.76	49.27	+3.51	+7.67	49.27	50.97	+1.70	+3.45
23	ไร่ป่าปอรัศฯ	30.58	36.3	+5.72	+18.71	36.30	48.90	+12.60	+34.71
24	บ้านกิวเสื่อ	40.91	51.92	+11.01	+26.91	51.92	33.87	-18.05	-34.77

ตารางที่ 13 (ต่อ)

ที่	โรงเรียน	ปี การศึกษา 2563	ปี การศึกษา 2564	ผลต่าง	ร้อยละที่ เพิ่ม/ลด จากฐาน เดิม	ปี การศึกษา 2564	ปี การศึกษา 2565	ผลต่าง	ร้อยละที่ เพิ่ม/ลด จากฐาน เดิม
อำเภอสันทราย									
1	บ้านสันศรี	45.79					60.71		
2	บ้านสันพระเนตร	58.22					49.52		
3	บ้านหลักปิ่น	41.14					57.57		
4	บ้านป่าก้าง	44.00					31.70		
5	บ้านบวกเปา	35.95					32.71		
6	วัดสันทรายมูลฯ	39.37					42.22		
7	บ้านเมืองขอนแก่น	48.06					68.20		
8	บ้านป่าเหมือด	51.61	53.66	+2.05	+3.97	53.66	38.42	-15.24	-28.40
9	วัดแม่แก้ดน้อย	35.41	48.68	+13.27	+37.48	48.68	46.86	-1.82	-3.74
10	บ้านหัวฝาย	57.25	81.55	+24.30	+42.45	81.55	83.20	+1.65	+2.02
11	ชลประทานเขื่อนฯ	37.60					48.60		
12	บ้านหนองมะจับ	30.62	52.90	+22.28	+72.76	52.90	44.33	-8.57	-16.20
13	บ้านโป่ง	33.4	36.75	+3.35	+10.03	36.75	27.00	-9.75	-26.53
14	บ้านร่มหลวง	36.16	33.96	-2.20	-6.08	33.96	51.23	+17.27	+50.85
15	บ้านศรีงาม	56.25	51.85	-4.40	-7.82	51.85	42.72	-9.13	-17.61
16	บ้านแม่แต	59.25					63.17		
17	บ้านป่าบาง	51.98	49.79	-2.19	-4.21	49.79	38.23	-11.56	-23.22
18	บ้านห้วยเกียง	39.72					36.54		
19	บ้านแม่โจ้	52.02					42.13		
20	บ้านหนองหารฯ	44.76					46.61		
21	บ้านเจดีย์แม่ครัว	37.31					50.95		
22	บ้านโป่ง	40.48	37.80	-2.68	-6.62	37.80	23.78	-14.02	-37.09
23	สันทรายหลวง	42.07	41.75	-0.32	-0.76	41.75	36.66	-5.09	-12.19

ตารางที่ 13 (ต่อ)

ที่	โรงเรียน	ปี การศึกษา 2563	ปี การศึกษา 2564	ผลต่าง	ร้อยละที่ เพิ่ม/ลด จากฐาน เดิม	ปี การศึกษา 2564	ปี การศึกษา 2565	ผลต่าง	ร้อยละที่ เพิ่ม/ลด จากฐาน เดิม
อำเภอสันทราย (ต่อ)									
24	บ้านแม่ย่อย	49.48	45.18	-4.30	-8.69	45.18	50.10	+4.92	+10.89
25	วัดสันคะยอม	43.20					57.81		
26	บ้านท่าเกวียน	54.05	66.14	+12.09	+22.37	66.14	50.41	-15.73	-23.78
27	บ้านหนองไคร้	46.27	50.50	+4.23	+9.14	50.50	37.07	-13.43	-26.59

จากตารางที่ 13 แสดงผลการเปรียบเทียบผลคะแนนเฉลี่ยรวมผลการประเมินคุณภาพผู้เรียน ชั้นประถมศึกษาปีที่ 3 โรงเรียนในสังกัดสำนักงานเขตพื้นที่การศึกษาประถมศึกษาเชียงใหม่ เขต 2 ระดับชั้นประถมศึกษาปีที่ 3 ปีการศึกษา 2563 - 2565 โดยแยกเป็นอำเภอ พบว่า

เมื่อเปรียบเทียบภาพรวมคะแนนเฉลี่ยของโรงเรียนในการประเมินคุณภาพผู้เรียน ปีการศึกษา 2563-2565 ชั้นประถมศึกษาปีที่ 3 โรงเรียน สังกัดสำนักงานเขตพื้นที่การศึกษา ประถมศึกษา เชียงใหม่ เขต 2 แยกเป็นอำเภอ พบว่า

อำเภอพร้าว

ปีการศึกษา 2563-2564 มีจำนวนโรงเรียน 12 โรงเรียนสมัครใจสอบ โรงเรียนที่มีค่าเฉลี่ยสูงกว่าปีที่ผ่านมา จำนวน 7 โรงเรียน คิดเป็นร้อยละ 58.00

ปีการศึกษา 2564 -2565 มีจำนวนโรงเรียนทั้งหมด 20 โรงเรียนสมัครใจสอบโรงเรียนที่มีค่าเฉลี่ยสูงกว่าปีที่ผ่านมา จำนวน 6 โรงเรียน คิดเป็นร้อยละ 50.00 และไม่นำมาผลมาสรุป จำนวน 8 โรงเรียน คิดเป็นร้อยละ 40.00

อำเภอแม่แตง

ปีการศึกษา 2563-2564 มีจำนวนโรงเรียน 23 โรงเรียนสมัครใจสอบโรงเรียนที่มีค่าเฉลี่ยสูงกว่าปีที่ผ่านมา จำนวน 15 โรงเรียน คิดเป็นร้อยละ 65.21

ปีการศึกษา 2564-2565 มีจำนวนโรงเรียนทั้งหมด 35 โรงเรียนสมัครใจสอบโรงเรียนที่มีค่าเฉลี่ยสูงกว่าปีที่ผ่านมา จำนวน 12 โรงเรียน คิดเป็นร้อยละ 52.17 และไม่นำมาผลมาสรุป จำนวน 12 โรงเรียน คิดเป็นร้อยละ 34.28

อำเภอแมริม

ปีการศึกษา 2563-2564 มีจำนวนโรงเรียนที่ทั้งหมด 12 โรงเรียนสมัครใจสอบโรงเรียนที่มีค่าเฉลี่ยสูงกว่าปีที่ผ่านมา จำนวน 4 โรงเรียน คิดเป็นร้อยละ 33.33

ปีการศึกษา 2564-2565 มีจำนวนโรงเรียนที่ทั้งหมด 20 โรงเรียนสมัครใจสอบโรงเรียนที่มีค่าเฉลี่ยสูงกว่าปีที่ผ่านมา จำนวน 7 โรงเรียน คิดเป็นร้อยละ 58.33 และไม่นำมาผลมาสรุป จำนวน 8 โรงเรียน คิดเป็นร้อยละ 40.00

อำเภอสะเมิง

ปีการศึกษา 2563-2564 มีจำนวนโรงเรียนที่ทั้งหมด 23 โรงเรียนสมัครใจสอบโรงเรียนที่มีค่าเฉลี่ยสูงกว่าปีที่ผ่านมา จำนวน 12 โรงเรียน คิดเป็นร้อยละ 54.54 และไม่นำมาผลมาสรุป จำนวน 1 โรงเรียน คิดเป็นร้อยละ 4.35

ปีการศึกษา 2564-2565 มีจำนวนโรงเรียนที่ทั้งหมด 24 โรงเรียนสมัครใจสอบโรงเรียนที่มีค่าเฉลี่ยสูงกว่าปีที่ผ่านมา จำนวน 12 โรงเรียน คิดเป็นร้อยละ 52.17 และไม่นำมาผลมาสรุป จำนวน 1 โรงเรียน คิดเป็นร้อยละ 4.35

อำเภอสันทราย

ปีการศึกษา 2563-2564 มีจำนวนโรงเรียนที่ทั้งหมด 13 โรงเรียนสมัครใจสอบโรงเรียนที่มีค่าเฉลี่ยสูงกว่าปีที่ผ่านมา จำนวน 7 โรงเรียน คิดเป็นร้อยละ 53.84

ปีการศึกษา 2564-2565 มีจำนวนโรงเรียนที่ทั้งหมด 27 โรงเรียนสมัครใจสอบโรงเรียนที่มีค่าเฉลี่ยสูงกว่าปีที่ผ่านมา จำนวน 3 โรงเรียน คิดเป็นร้อยละ 23.07 และไม่นำมาผลมาสรุป จำนวน 14 โรงเรียน คิดเป็นร้อยละ 51.85

บทที่ 4

สรุปผล และข้อเสนอแนะ

การดำเนินการประเมินคุณภาพผู้เรียน ชั้นประถมศึกษาปีที่ 3 ปีการศึกษา 2565 ในสังกัดสำนักงานเขตพื้นที่การศึกษาประถมศึกษาเชียงใหม่ เขต 2 มีวัตถุประสงค์ 1) เพื่อรายงานผลการประเมินคุณภาพผู้เรียน ชั้นประถมศึกษาปีที่ 3 ทุกคนทุกโรงเรียนปีการศึกษา 2565 ในสังกัดสำนักงานเขตพื้นที่การศึกษาประถมศึกษาเชียงใหม่ เขต 2 2) เพื่อให้ได้ข้อมูลย้อนกลับสำหรับใช้กระบวนการตัดสินใจและกำหนดแผนพัฒนาคุณภาพการศึกษาในระดับเขตพื้นที่การศึกษา และในระดับสถานศึกษา สรุปผลการประเมินดังนี้

สรุปผล

1. ผลการประเมินคุณภาพผู้เรียน ชั้นประถมศึกษาปีที่ 3 ปีการศึกษา 2565 ผลการประเมินโดยภาพรวมความสามารถทั้ง 2 ด้าน มีคะแนนเฉลี่ยระดับสำนักงานเขตพื้นที่การศึกษาประถมศึกษาเชียงใหม่ เขต 2 โดยมีค่าเฉลี่ยร้อยละเท่ากับ 45.12 ส่วนเบี่ยงเบนมาตรฐาน อยู่ที่ 35.56 ซึ่งมีคะแนนเฉลี่ยต่ำกว่าระดับประเทศทั้งสองด้าน เมื่อพิจารณาความสามารถที่ละด้านพบว่า ความสามารถทุกด้านมีค่าเฉลี่ยต่ำกว่าระดับประเทศได้แก่ ด้านคณิตศาสตร์ ค่าเฉลี่ยร้อยละเท่ากับ 39.80 และด้านภาษาไทย ค่าเฉลี่ยร้อยละเท่ากับ 50.45

2. ผลการเปรียบเทียบผลการประเมินคุณภาพผู้เรียน ชั้นประถมศึกษาปีที่ 3 ผู้เรียนระดับเขตพื้นที่กับระดับประเทศ มีคะแนนเฉลี่ยระดับเขตพื้นที่ต่ำกว่าระดับประเทศทุกด้าน ความสามารถ โดยภาพรวมความสามารถทั้ง 2 ด้าน ต่ำกว่าร้อยละ 7.38 และเมื่อพิจารณาความสามารถที่ละด้าน พบว่า ความสามารถด้านคณิตศาสตร์ลดลง ร้อยละ 9.32 ส่วนด้านภาษาไทย ลดลง ร้อยละ 5.41 ผลการเปรียบเทียบในปีการศึกษา 2564 กับปีการศึกษา 2563 พบว่าพบว่าภาพรวม มีคะแนนเฉลี่ยเพิ่มขึ้น ร้อยละ 2.06 และมีพิจารณาความสามารถที่ละด้าน พบว่าด้านภาษาไทย มีคะแนนเฉลี่ยเพิ่มขึ้นมากที่สุด ร้อยละ 2.88 และ ด้านคณิตศาสตร์ มีคะแนนเพิ่มขึ้นเฉลี่ย ร้อยละ 1.25 เมื่อเปรียบเทียบในปีการศึกษา 2565 กับปีการศึกษา 2564 พบว่าภาพรวม มีคะแนนเฉลี่ยลดลง ร้อยละ 0.43 และมีพิจารณาความสามารถที่ละด้าน พบว่าด้านภาษาไทย มีคะแนนเฉลี่ยเพิ่มขึ้นมากที่สุด ร้อยละ 0.67 และ ด้านคณิตศาสตร์ มีคะแนนลดลงเฉลี่ยร้อยละ 1.52 เมื่อเปรียบเทียบใน 3 ปีการศึกษา พบว่า ด้านภาษาไทย มีคะแนนเฉลี่ยระดับเขตพื้นที่เพิ่มขึ้นอย่างต่อเนื่อง

ข้อเสนอแนะ

ข้อเสนอแนะในการนำผลการประเมินไปใช้ ผู้รายงานได้เสนอแนะไว้ ดังนี้

ด้านการบริหารจัดการ

1. โรงเรียนนำข้อมูลสารสนเทศจากรายงานการพัฒนาคุณภาพการศึกษาของสถานศึกษามาใช้เป็นฐานข้อมูลในการจัดทำแผนปฏิบัติการ/แผนพัฒนาคุณภาพการศึกษาของสถานศึกษา
2. การกระจายอำนาจในการบริหารจัดการทางวิชาการ
3. ดำเนินการนิเทศ กำกับ ติดตาม อย่างใกล้ชิดและต่อเนื่อง
4. ส่งต่อข้อมูลนักเรียนรายบุคคล
5. วิเคราะห์ข้อมูลนักเรียนรายบุคคล
6. นำข้อมูลด้านผลสัมฤทธิ์ทางการเรียนไปใช้เป็นข้อมูลพื้นฐานในการพัฒนาคุณภาพการศึกษา

ด้านครูและกระบวนการจัดการเรียนการสอน

1. มีการวิเคราะห์หลักสูตร / ข้อมูลพื้นฐาน / ข้อมูลนักเรียนเป็นรายบุคคล
2. นำผลการพัฒนาคุณภาพการศึกษาไปใช้ประกอบในการวางแผนจัดการเรียนรู้ในระดับห้องเรียน
3. ใช้เทคนิคการสอนที่หลากหลาย
4. มีการวางแผนในการจัดการเรียนรู้
5. ให้ความสำคัญของการแก้ไขปัญหาด้านผลสัมฤทธิ์ทางการเรียนที่ต่ำ
6. จัดการเรียนรู้โดยใช้สื่อที่หลากหลาย

ด้านนักเรียน

1. ส่งเสริมและพัฒนาความรู้พื้นฐานในด้านการเรียนรู้
2. มีเจตคติที่ดีต่อการเรียนรู้นั้น ๆ
3. มีความพร้อม ด้านสุขภาพ ด้านเศรษฐกิจของครอบครัว

ด้านผู้ปกครอง

1. เอาใจใส่ / เวลาในการดูแลบุตร
2. ศึกษาและทำความเข้าใจในสาระการเรียนรู้ที่บุตรหลานเรียน

แนวทางการแก้ไข

ด้านการบริหารจัดการ

1. โรงเรียนควรนำข้อมูลสารสนเทศทั้งระบบมาใช้เป็นฐานข้อมูลในการจัดทำแผนพัฒนาคุณภาพการศึกษาของสถานศึกษา โดยให้ทุกฝ่ายที่มีส่วนได้เสียจากการจัดการศึกษามีส่วนร่วมในการจัดทำแผนนั้น ๆ

2. หารูปแบบการนิเทศ กำกับ ติดตาม อย่างใกล้ชิด / ต่อเนื่อง

3. ส่งเสริม สนับสนุนให้มีการส่งต่อข้อมูลนักเรียนรายบุคคลสู่ระดับชั้นที่สูงขึ้นไป

4. วิเคราะห์ข้อมูลนักเรียนเป็นรายบุคคลเพื่อหารูปแบบการพัฒนาที่เหมาะสม

ด้านครูและกระบวนการจัดการเรียนการสอน

1. ส่งเสริม สนับสนุนให้มีการวิเคราะห์หลักสูตร / ข้อมูลพื้นฐาน / ข้อมูลนักเรียนเป็นรายบุคคลเพื่อนำข้อมูลไปออกแบบพัฒนานักเรียนอย่างมีคุณภาพ

2. ครุนำผลการพัฒนาคุณภาพการศึกษาไปใช้ประกอบในการวางแผนจัดการเรียนรู้ในระดับห้องเรียน

3. ส่งเสริม สนับสนุนและพัฒนาครูให้ได้รับการพัฒนาเทคนิคการสอนที่หลากหลาย

4. ส่งเสริม สนับสนุนและพัฒนาครูให้มีการวางแผนในการจัดการเรียนรู้

5. สร้างความตระหนักให้ผู้บริหาร ครูและบุคลากรทุกฝ่ายได้เล็งถึงความสำคัญของการแก้ปัญหาด้านผลสัมฤทธิ์ทางการเรียนที่ต่ำ

6. ส่งเสริม สนับสนุนและพัฒนาครูให้มีการจัดการเรียนรู้โดยใช้สื่อที่หลากหลาย

7. จัดหาครูเพิ่มเติมในกลุ่มสาระที่จำเป็น

8. ส่งเสริม สนับสนุนและพัฒนาครูให้มีพัฒนาด้านวิชาการ

9. หาบุคลากรมาทำงานด้านธุรการแทนครู

ด้านนักเรียน

1. ส่งเสริมและพัฒนานักเรียนให้มีความรู้พื้นฐานในด้านการเรียนรู้

2. ส่งเสริมและพัฒนานักเรียนให้มีเจตคติที่ดีต่อการเรียนรู้ในทุกกลุ่มสาระ

3. ส่งเสริมและพัฒนานักเรียนให้มีความพร้อม ด้านสุขภาพ ด้านเศรษฐกิจของครอบครัว

โดยใช้ระบบการดูแลช่วยเหลือนักเรียน

ด้านผู้ปกครอง

1. จัดกิจกรรมสร้างความตระหนักแก่ผู้ปกครองให้เห็นความสำคัญเรื่องการดูแลบุตรหลาน

2. ประสานหน่วยงานที่เกี่ยวข้องส่งเสริมด้านอาชีพในท้องถิ่น

3. ส่งเสริมสนับสนุนการศึกษาด้วยตนเองแก่ผู้ปกครองนักเรียนและหาวิทยากรให้ความรู้แก่ชุมชน

แนวทางในการพัฒนาคุณภาพการจัดการศึกษา ระดับเขตพื้นที่

1. สร้างความตระหนักให้แก่ครู ผู้บริหาร นักเรียน ผู้ปกครองให้เห็นความสำคัญในการสอบ
2. ประชุมชี้แจงผู้บริหาร ครู ให้เข้าใจในผลการประเมินและผลกระทบที่จะเกิดขึ้น วิเคราะห์หาสาเหตุ และแนวทางในการพัฒนา ระดมความคิด จัดทำแผนในการพัฒนา
3. ประชุมปฏิบัติการประธานกลุ่มเครือข่ายพัฒนาการศึกษา / โรงเรียนที่ผลคะแนนต่ำกว่า 50% เพื่อวิเคราะห์ผลการประเมิน เปรียบเทียบความก้าวหน้า กำหนดเป้าหมายในการพัฒนา พร้อมจัดทำแผนพัฒนาเพื่อยกระดับผลสัมฤทธิ์ในระดับเครือข่ายพัฒนาการศึกษา โรงเรียน / ระดับเขตพื้นที่การศึกษา
4. จัดกลุ่มเครือข่ายพัฒนาการศึกษาโรงเรียนที่อยู่ในระดับปรับปรุง หรือโรงเรียนที่ผลคะแนนอยู่ในระดับ 10 อันดับสุดท้ายของแต่ละกลุ่มสาระ/รายวิชา พัฒนาครู สร้างสื่อ นวัตกรรม สร้างเครื่องมือวัดประเมินผล และนำไปใช้กับนักเรียนในระดับที่จะสอบ เพื่อพัฒนานักเรียนในแต่ละกลุ่มสาระ และนิเทศติดตามเป็นระยะ ๆ
5. พัฒนาครูผู้สอนในการออกแบบการเรียนรู้ สร้างสื่อ นวัตกรรมที่จะนำไปใช้ในการพัฒนาผู้เรียน แยกตามกลุ่มสาระการเรียนรู้
6. วิจัยพัฒนาหารูปแบบในการยกระดับผลสัมฤทธิ์ทางการเรียน โดยการทดลองนำร่องกับโรงเรียนกลุ่มเป้าหมาย
7. จัดหาสื่อ นวัตกรรม เครื่องมือประเมินผล เผยแพร่แก่โรงเรียนในสังกัด
8. จัดกิจกรรมส่งเสริมความสามารถนักเรียน เช่น จัดการแข่งขันทักษะทางวิชาการ จัดประกวดโครงงาน สิ่งประดิษฐ์ต่าง ๆ
9. จัดเวทีสัมมนาแลกเปลี่ยนเรียนรู้เทคนิค วิธีการ นวัตกรรมที่ประสบผลสำเร็จแก่ครู

ข้อเสนอแนะ

1. หน่วยงานที่รับผิดชอบการจัดการศึกษาระดับการศึกษาขั้นพื้นฐาน ควรพิจารณาอบนโยบายการปฏิรูปกระบวนการเรียนรู้ การจัดกิจกรรมการเรียนการสอน ที่เน้นผู้เรียนเป็นสำคัญโดยกำหนดเป็นยุทธศาสตร์ โดยเฉพาะในกลุ่มสาระที่นักเรียนมีผลสัมฤทธิ์ทางการเรียนต่ำ และมีส่วนการแจกแจงของคะแนนตามเกณฑ์การประเมินในระดับปรับปรุงมากที่สุด โดยเฉพาะสาระหลักสำคัญที่เป็นสากลคือ ภาษาไทย คณิตศาสตร์ ในทุกช่วงชั้น
2. สำนักงานเขตพื้นที่การศึกษาควรนำผลการประเมิน ไปกำหนดนโยบายในการพัฒนาครูบุคลากร อย่างเป็นระบบ และมีคุณภาพ เพื่อสร้างความเข้มแข็งทางวิชาการและวิชาชีพ โดยเฉพาะสาระสำคัญที่เป็นสากล คือ ภาษาไทย คณิตศาสตร์ และกำหนดนโยบายเร่งด่วนในการนำผลการประเมินผลสัมฤทธิ์ ในทุกระดับชั้นไปใช้ในการวางแผนพัฒนาคุณภาพและยกระดับผลสัมฤทธิ์นักเรียนในปีต่อไปอย่างต่อเนื่อง
3. สถานศึกษาควรวิเคราะห์ผลการประเมิน และศึกษาสาเหตุที่ส่งผลต่อผลสัมฤทธิ์ทางการเรียนในกลุ่มสาระที่ต่ำ แล้วนำไปกำหนดเป็นแผนการจัดการศึกษาของสถานศึกษา เพื่อปรับปรุงแก้ไข นักเรียนที่มีผลสัมฤทธิ์ทางการเรียนต่ำ พร้อมทั้งพัฒนานักเรียนที่ผลสัมฤทธิ์ทางการเรียนสูงไปพร้อมกัน เพื่อให้นักเรียนทุกคนได้สามารถพัฒนาตนเองเต็มศักยภาพของแต่ละบุคคล โดยเฉพาะกลุ่มสาระหลักสำคัญที่เป็นสากลและสาระที่ต้องดำเนินการเร่งด่วน
4. ผู้บริหาร ครู บุคลากรเกี่ยวข้องกับการแนะแนวการศึกษาของนักเรียนในทุกช่วงชั้น ควรปรับปรุงและพัฒนาวิธีการในการแนะแนวนักเรียน เพื่อการศึกษาต่อ หรือประกอบอาชีพ ตามความเหมาะสมและความสามารถของตนจากผลสัมฤทธิ์ที่ได้รับการประเมินอย่างชัดเจน เป็นรูปธรรม และจัดระบบการคัดเลือกนักเรียนในการศึกษาต่อให้ตรงกับความสามารถและความสนใจของนักเรียนอย่างแท้จริง เพื่อส่งผลต่อการพัฒนาศักยภาพการจัดการเรียนการสอนในชั้นเรียนได้อย่างเต็มที่
5. หน่วยงานต้นสังกัดที่เกี่ยวข้องกับการจัดการศึกษาขั้นพื้นฐาน ควรศึกษารูปแบบการเรียนการสอนของสถานศึกษาในสังกัดที่มีคะแนนผลสัมฤทธิ์นักเรียนสูงเพื่อกำหนดเป็นต้นแบบในการพัฒนาการเรียนการสอน เพื่อเพิ่มระดับผลสัมฤทธิ์นักเรียนในสังกัดของตนเองให้สูงขึ้น และศึกษาหาสภาพปัญหาของสถานศึกษาที่มีผลสัมฤทธิ์ทางการเรียนต่ำ โดยเฉพาะกลุ่มสาระสำคัญที่เป็นสากล และกลุ่มสาระที่ต้องดำเนินการอย่างเร่งด่วน เพื่อร่วมกันปรับปรุงแก้ไข และพัฒนาการเรียนการสอนให้ดีขึ้น เต็มตามศักยภาพของตน เพื่อพัฒนาคุณภาพการศึกษาให้เป็นไปตามวัตถุประสงค์ของนโยบายการปฏิรูปการศึกษา

บรรณานุกรม

กระทรวงศึกษาธิการ, (2552). **หลักสูตรแกนกลางการศึกษาขั้นพื้นฐาน พุทธศักราช 2551.**
สำนักงานคณะกรรมการการศึกษาขั้นพื้นฐาน. กรุงเทพฯ: โรงพิมพ์ชุมนุมสหกรณ์
การเกษตรแห่งประเทศไทย, จำกัด.

คณะกรรมการการศึกษาแห่งชาติ, สำนักงาน. (2551). **พระราชบัญญัติการศึกษาแห่งชาติ
พ.ศ. 2542 และที่แก้ไขเพิ่มเติม (ฉบับที่ 2) พ.ศ.2545.** กรุงเทพฯ : พริกหวานกราฟฟิค.

คณะผู้จัดทำ

ที่ปรึกษา

1. นายฐิตินันท์ นันทะศรี ผู้อำนวยการสำนักงานการประถมศึกษาเชียงใหม่ เขต 2
2. นายพิเศษษฐ์ ไชยสุภา รองผู้อำนวยการสำนักงานการประถมศึกษาเชียงใหม่เขต 2
3. นางสาวปาริชาติ เกสัชชา ผู้อำนวยการกลุ่มนิเทศ ติดตามและประเมินผล
การจัดการศึกษา

คณะทำงาน

1. นายกันตวิษณุ มะโนคำ ศึกษานิเทศก์ชำนาญการพิเศษ
2. นางสาวพรศิริ โยศรีคุณ ศึกษานิเทศก์ชำนาญการพิเศษ
3. นางสาวส้มโอ อ่องประภฤติ ศึกษานิเทศก์ชำนาญการพิเศษ
4. นางสาวศุภกานต์ ประเสริฐรัตน์ ศึกษานิเทศก์ชำนาญการพิเศษ
5. นางกรรณิกาญจน์ นนพัชรพงศ์ ศึกษานิเทศก์ชำนาญการพิเศษ
6. นายอัทธ์ เกียรติตระกูลเมธา ศึกษานิเทศก์ชำนาญการ
7. นางสาวรุจิรา เยาวโสภา ศึกษานิเทศก์ชำนาญการพิเศษ
8. นางสาวภักฎ์ธีรา รัตนทวีชัยพร ศึกษานิเทศก์ชำนาญการพิเศษ

รวบรวม วิเคราะห์ข้อมูล

- นายกันตวิษณุ มะโนคำ ศึกษานิเทศก์ชำนาญการพิเศษ
- นางสาวส้มโอ อ่องประภฤติ ศึกษานิเทศก์ชำนาญการพิเศษ
- นางกรรณิกาญจน์ นนพัชรพงศ์ ศึกษานิเทศก์ชำนาญการพิเศษ

เขียนรายงาน

- นางสาวส้มโอ อ่องประภฤติ ศึกษานิเทศก์ชำนาญการพิเศษ

พิมพ์และจัดรูปเล่ม

- นางสาวส้มโอ อ่องประภฤติ ศึกษานิเทศก์ชำนาญการพิเศษ

ออกแบบปก

- นางสาวส้มโอ อ่องประภฤติ ศึกษานิเทศก์ชำนาญการพิเศษ



กลุ่มงานวัดและประเมินผล การจัดการศึกษา

CHIANG MAI 2
PRIMARY EDUCATIONAL
SERVICE AREA OFFICE

เอกสารหมายเลข 7/2566

กลุ่มนิเทศ ติดตามและประเมินผล การจัดการศึกษา