



รายงานผลการทดสอบ

ทางการศึกษาระดับชาติ ชั้นพื้นฐาน

O-NET ปีการศึกษา 2565

ระดับชั้นประถมศึกษาปีที่ 6 ระดับชั้นมัธยมศึกษาปีที่ 3

และระดับชั้นมัธยมศึกษาปีที่ 6

โรงเรียนในสังกัดสำนักงานเขตพื้นที่การศึกษาประถมศึกษาเชียงใหม่ เขต 2

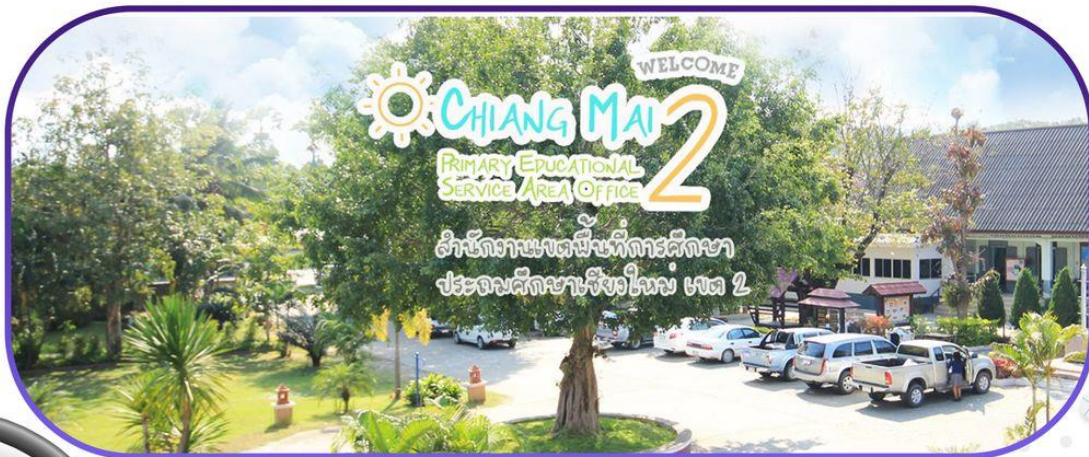

กลุ่มงานวัดและประเมินผลการจัดการศึกษา

กลุ่มนิเทศ ติดตาม และประเมินผลการจัดการศึกษา

สำนักงานเขตพื้นที่การศึกษาประถมศึกษาเชียงใหม่ เขต 2

คำนำ

ด้วยสำนักงานเขตพื้นที่การศึกษาประถมศึกษาเชียงใหม่ เขต 2 ได้ดำเนินการจัดทดสอบทางการศึกษาระดับชาติขั้นพื้นฐาน (O-NET) ปีการศึกษา 2565 ระหว่างวันที่ 11 - 12 กุมภาพันธ์ 2566 และสถาบันทดสอบทางการศึกษาแห่งชาติ (องค์การมหาชน) ประกาศผลการทดสอบฯ เมื่อวันที่ 30 มีนาคม 2566 นั้น เพื่อให้สถานศึกษา นักเรียน และผู้เกี่ยวข้องทุกระดับทราบ และใช้เป็นข้อมูลพื้นฐานในการกำหนดแนวทางพัฒนาการจัดการเรียนรู้ให้มีคุณภาพจากการทดสอบฯ ดังกล่าว สำนักงานเขตพื้นที่การศึกษาประถมศึกษาเชียงใหม่ เขต 2 ได้วิเคราะห์ สรุป และนำเสนอข้อมูลรายละเอียดมาตรฐานการเรียนรู้ ของกลุ่มสาระการเรียนรู้ ทั้งในภาพรวมและรายสาระการเรียนรู้ รวมทั้งจุดเด่นจุดด้อย เพื่อเป็นแนวทางให้สถานศึกษาในสังกัดนำผลการทดสอบฯ ไปใช้ยกระดับการศึกษา ในการพัฒนาคุณภาพการศึกษาและยกระดับผลสัมฤทธิ์ทางการเรียนให้สูงขึ้น

สำนักงานเขตพื้นที่การศึกษาประถมศึกษาเชียงใหม่ เขต 2 หวังเป็นอย่างยิ่งว่า เอกสารรายงานการทดสอบทางการศึกษาระดับชาติขั้นพื้นฐาน เล่มนี้จะเป็นประโยชน์ สำหรับผู้บริหาร ศึกษานิเทศก์ ครู บุคลากรทางการศึกษา และผู้มีส่วนเกี่ยวข้องในการจัดการศึกษา เพื่อพัฒนาผู้เรียนให้มีคุณภาพ ต่อไป

กลุ่มงานวัดและประเมินผลการศึกษา

กลุ่มนิเทศ ติดตามและประเมินผลการจัดการศึกษา

สำนักงานเขตพื้นที่การศึกษาประถมศึกษาเชียงใหม่ เขต 2

บทสรุปสำหรับผู้บริหาร

ตามที่ สำนักงานเขตพื้นที่การศึกษาประถมศึกษาเชียงใหม่ เขต 2 ได้ดำเนินการจัดทดสอบทางการศึกษาระดับชาติด้านพื้นฐาน (O-NET) ปีการศึกษา 2565 ระหว่างวันที่ 11 - 12 กุมภาพันธ์ 2566 และสถาบันทดสอบทางการศึกษาแห่งชาติ (องค์การมหาชน) ประกาศผลการทดสอบฯ เมื่อวันที่ 30 มีนาคม 2566 นั้น เพื่อให้สถานศึกษา นักเรียน และผู้เกี่ยวข้องทุกระดับทราบ และใช้เป็นข้อมูลพื้นฐานในการกำหนดแนวทางพัฒนาการจัดการเรียนรู้ให้มีคุณภาพจากการทดสอบฯ ดังกล่าว

ในการนี้ สทศ. ได้ประกาศ ผลการทดสอบ O-NET ของทั้ง 2 ระดับชั้น เป็นที่เรียบร้อยแล้ว ทั้งนี้ ขอสรุปผลรายงานผลการทดสอบ ดังนี้

1. ผลการทดสอบทางการศึกษาระดับชาติด้านพื้นฐานชั้นประถมศึกษาปีที่ 6 ปีการศึกษา 2565 สำหรับนักเรียนที่สมัครใจในการสอบฯ ผลการประเมินโดยภาพรวมทั้ง 4 กลุ่มสาระการเรียนรู้มีคะแนนเฉลี่ยระดับสำนักงานเขตพื้นที่การศึกษาประถมศึกษาเชียงใหม่ เขต 2 โดยมีค่าเฉลี่ยร้อยละเท่ากับ 38.27 ส่วนเบี่ยงเบนมาตรฐาน อยู่ที่ 14.39 เมื่อพิจารณาทีละสาระการเรียนรู้พบว่าสาระการเรียนรู้ที่มีค่าเฉลี่ยสูงกว่าระดับประเทศ ได้แก่ สาระการเรียนรู้ภาษาไทย ค่าเฉลี่ยร้อยละเท่ากับ 54.82 ส่วนสาระการเรียนรู้ที่เหลือมีคะแนนเฉลี่ยต่ำกว่าระดับประเทศ ทั้งหมด

2. ผลการเปรียบเทียบผลการทดสอบทางการศึกษาระดับชาติด้านพื้นฐานของผู้เรียนระดับเขตพื้นที่กับระดับประเทศชั้นประถมศึกษาปีที่ 6 ภาพรวมมีคะแนนเฉลี่ยต่ำกว่าคะแนนเฉลี่ยระดับประเทศ ร้อยละ 1.46 เมื่อพิจารณาเป็นกลุ่มสาระการเรียนรู้ พบว่าสาระการเรียนรู้ที่มีคะแนนเฉลี่ยสูงกว่าระดับประเทศมี 1 กลุ่มสาระการเรียนรู้ ได้แก่ สาระการเรียนรู้ภาษาไทย สูงกว่าร้อยละ 0.93 ส่วนสาระที่เหลือต่ำกว่าค่าเฉลี่ยร้อยละของระดับประเทศทั้งหมด

3. ผลการเปรียบเทียบย้อนหลัง 3 ปีพบว่าภาพรวมปีการศึกษา 2564 กับปีการศึกษา 2563 มีคะแนนเฉลี่ยร้อยละลดลง ร้อยละ 2.98 และเมื่อพิจารณาทีละกลุ่มสาระการเรียนรู้พบว่ากลุ่มสาระการเรียนรู้คณิตศาสตร์ มีคะแนนเฉลี่ยร้อยละเพิ่มมากที่สุด ร้อยละ 5.01 ส่วนสาระการเรียนรู้ที่เหลือลดลงทั้งหมด

การเปรียบเทียบภาพรวมปีการศึกษา 2565 กับปีการศึกษา 2564 มีคะแนนเฉลี่ยร้อยละลดลง ร้อยละ 0.33 และเมื่อพิจารณาทีละกลุ่มสาระการเรียนรู้พบว่ากลุ่มสาระการเรียนรู้วิทยาศาสตร์ มีคะแนนเฉลี่ยร้อยละเพิ่มมากที่สุด ร้อยละ 5.20 และสาระการเรียนรู้ภาษาไทย มีคะแนนเฉลี่ยร้อยละเพิ่มขึ้น ร้อยละ 4.09 ส่วนสาระการเรียนรู้ที่เหลือลดลงทั้งหมด

เมื่อเปรียบเทียบใน 3 ปีการศึกษา พบว่า กลุ่มสาระการเรียนรู้ภาษาอังกฤษ มีคะแนนเฉลี่ยระดับเขตพื้นที่ลดลงอย่างต่อเนื่อง

4. ผลการทดสอบทางการศึกษาระดับชาตินิยมขั้นพื้นฐานชั้นมัธยมศึกษาปีที่ 3 ปีการศึกษา 2565 สำหรับนักเรียนที่สมัครใจในการสอบฯ ผลการประเมินโดยภาพรวมทั้ง 4 กลุ่มสาระการเรียนรู้มีคะแนนเฉลี่ยระดับสำนักงานเขตพื้นที่การศึกษาประถมศึกษาเชียงใหม่ เขต 2 โดยมีค่าเฉลี่ยร้อยละเท่ากับ 34.59 ส่วนเบี่ยงเบนมาตรฐาน อยู่ที่ 10.79 เมื่อ

พิจารณาทีละสาระการเรียนรู้พบว่าสาระการเรียนรู้ที่มีค่าเฉลี่ยสูงกว่าระดับประเทศ ได้แก่ สาระการเรียนรู้ภาษาไทย ค่าเฉลี่ยร้อยละเท่ากับ 54.70 ส่วนสาระการเรียนรู้ที่เหลือมีคะแนนเฉลี่ยต่ำกว่าระดับประเทศทั้งหมด

5. ผลการเปรียบเทียบผลการทดสอบทางการศึกษาระดับชาตินิยมขั้นพื้นฐานของผู้เรียนระดับเขตพื้นที่กับระดับประเทศชั้นมัธยมศึกษาปีที่ 3 ภาพรวมมีคะแนนเฉลี่ยต่ำกว่าคะแนนเฉลี่ยระดับประเทศ ร้อยละ 1.09 เมื่อพิจารณาเป็นกลุ่มสาระการเรียนรู้ พบว่า

สาระการเรียนรู้ที่มีคะแนนเฉลี่ยสูงกว่าระดับประเทศมี 1 กลุ่มสาระการเรียนรู้ ได้แก่ สาระการเรียนรู้ภาษาไทย สูงกว่าร้อยละ 1.75 ส่วนสาระที่เหลือต่ำกว่าค่าเฉลี่ยร้อยละของระดับประเทศทั้งหมด

6. ผลการเปรียบเทียบการทดสอบของนักเรียนชั้นมัธยมศึกษาปีที่ 3 ย้อนหลัง 3 ปี ภาพรวมพบว่าการเปรียบเทียบภาพรวมปีการศึกษา 2564 กับปีการศึกษา 2563 ลดลง ร้อยละ 1.88 และเมื่อพิจารณาทีละกลุ่มสาระการเรียนรู้พบว่า กลุ่มสาระการเรียนรู้วิทยาศาสตร์ เพิ่มขึ้นมากที่สุด ร้อยละ 1.81 ส่วนสาระการเรียนรู้ที่เหลือมีคะแนนเฉลี่ยร้อยละ ลดลง

การเปรียบเทียบภาพรวมปีการศึกษา 2565 กับปีการศึกษา 2564 มีคะแนนเฉลี่ยร้อยละเพิ่มขึ้นร้อยละ 2.80 และเมื่อพิจารณาทีละกลุ่มสาระการเรียนรู้พบว่าทุกกลุ่มสาระการเรียนรู้มีคะแนนเฉลี่ยร้อยละเพิ่มขึ้น โดยกลุ่มสาระการเรียนรู้ภาษาไทยเพิ่มขึ้นมากที่สุด ร้อยละ 5.41 รองลงมาได้แก่ กลุ่มสาระการเรียนรู้วิทยาศาสตร์และเทคโนโลยี ร้อยละ 2.90 กลุ่มสาระการเรียนรู้คณิตศาสตร์ ร้อยละ 1.55 และสาระการเรียนรู้ภาษาอังกฤษ ร้อยละ 1.32 ตามลำดับ

เมื่อเปรียบเทียบใน 3 ปีการศึกษา พบว่า กลุ่มสาระการเรียนรู้วิทยาศาสตร์และเทคโนโลยี มีคะแนนเฉลี่ยระดับเขตพื้นที่เพิ่มขึ้นอย่างต่อเนื่อง

7. ผลการทดสอบทางการศึกษาระดับชาติขั้นพื้นฐานชั้นมัธยมศึกษาปีที่ 6 ปีการศึกษา 2565 ผลการประเมินโดยภาพรวมทั้ง 5 กลุ่มสาระการเรียนรู้มีคะแนนเฉลี่ยระดับโรงเรียน โดยมีค่าเฉลี่ยร้อยละเท่ากับ 28.83 ส่วนเบี่ยงเบนมาตรฐาน อยู่ที่ 10.05

พิจารณาที่ละสาระการเรียนรู้พบว่าสาระการเรียนรู้ที่มีค่าเฉลี่ยสูงกว่าระดับประเทศ ได้แก่ สาระการเรียนรู้ภาษาไทย ค่าเฉลี่ยร้อยละเท่ากับ 44.71 และสาระการเรียนรู้สังคมศึกษาฯ ค่าเฉลี่ยร้อยละ 34.75 ส่วนสาระการเรียนรู้ที่เหลือมีคะแนนเฉลี่ยต่ำกว่าระดับประเทศทั้งหมด

8. ผลการเปรียบเทียบผลการทดสอบทางการศึกษาระดับชาติขั้นพื้นฐานของผู้เรียน ระดับโรงเรียนกับระดับประเทศ ชั้นมัธยมศึกษาปีที่ 6 ภาพรวมมีคะแนนเฉลี่ยต่ำกว่าคะแนนเฉลี่ยระดับประเทศ ร้อยละ 1.21 เมื่อพิจารณาเป็นกลุ่มสาระการเรียนรู้ พบว่า

สาระการเรียนรู้ที่มีคะแนนเฉลี่ยสูงกว่าระดับประเทศมี 2 กลุ่มสาระการเรียนรู้ ได้แก่ สาระการเรียนรู้ภาษาไทย สูงกว่าร้อยละ 0.62 และกลุ่มสาระการเรียนรู้สังคมศึกษาฯ สูงกว่าร้อยละ 1.75 ส่วนสาระที่เหลือต่ำกว่าค่าเฉลี่ยร้อยละของ

9. ผลการเปรียบเทียบการทดสอบของนักเรียนชั้นมัธยมศึกษาปีที่ 6 ย้อนหลัง 3 ปี พบว่าผลการเปรียบเทียบภาพรวมผลการเปรียบเทียบการทดสอบทางการศึกษาระดับชาติขั้นพื้นฐานของสำนักงานเขตพื้นที่การศึกษาประถมศึกษาเชียงใหม่ เขต 2 ระดับชั้นมัธยมศึกษาปีที่ 6 ปีการศึกษา 2564 และปีการศึกษา 2563 พบว่าภาพรวม มีคะแนนเพิ่มขึ้น ร้อยละ 1.37 เมื่อพิจารณาที่ละสาระพบว่ากลุ่มสาระที่มีคะแนนเฉลี่ยเพิ่มขึ้นมากที่สุด ได้แก่ สาระการเรียนรู้ภาษาไทย มีคะแนนเฉลี่ยเพิ่มขึ้นร้อยละ 11.83 รองลงมา ได้แก่ สาระการเรียนรู้ภาษาอังกฤษ ร้อยละ 7.36 และสาระการเรียนรู้สังคมฯ ร้อยละ 1.97 ส่วนสาระการเรียนรู้ที่เหลือลดลง

เมื่อเปรียบเทียบผลการทดสอบทางการศึกษาระดับชาติขั้นพื้นฐานของสำนักงานเขตพื้นที่การศึกษาประถมศึกษาเชียงใหม่ เขต 2 ระดับชั้นมัธยมศึกษาปีที่ 6 ปีการศึกษา 2565 และปีการศึกษา 2564 พบว่าภาพรวม มีคะแนนเพิ่มขึ้น ร้อยละ 0.63 เมื่อพิจารณาที่ละสาระพบว่ากลุ่มสาระที่มีคะแนนเฉลี่ยเพิ่มขึ้นมากที่สุด ได้แก่ สาระการเรียนรู้คณิตศาสตร์ มีคะแนนเฉลี่ยเพิ่มขึ้น ร้อยละ 2.13 รองลงมา ได้แก่ สาระการเรียนรู้สังคมฯ ร้อยละ 0.78 สาระการเรียนรู้ภาษาไทยร้อยละ 0.38 และสาระการเรียนรู้วิทยาศาสตร์และเทคโนโลยี ร้อยละ 0.07 ส่วนสาระการเรียนรู้ภาษาอังกฤษลดลง

เมื่อเปรียบเทียบใน 3 ปีการศึกษา พบว่า กลุ่มสาระการเรียนรู้ภาษาไทยและสังคมศึกษาฯ มีคะแนนเฉลี่ยระดับเขตพื้นที่เพิ่มขึ้นอย่างต่อเนื่อง

ข้อเสนอแนะ

ในระดับเขตพื้นที่

1. ควรศึกษาและวิเคราะห์ข้อมูลรายโรงเรียนเพื่อศึกษาถึงปัจจัยที่ส่งผลต่อคุณภาพและมาตรฐานการจัดการศึกษาและนำผลที่ได้ไปกำหนดเป็นนโยบายสำหรับการพัฒนาครูและบุคลากรทางการศึกษาอย่างต่อเนื่องและมีคุณภาพด้วยกระบวนการที่หลากหลาย

1.1 เครือข่ายพัฒนาคุณภาพการศึกษาที่มีคะแนนเฉลี่ยในแต่ละกลุ่มสาระการเรียนรู้สูงกว่าคะแนนเฉลี่ยระดับประเทศ และมีส่วนเบี่ยงเบนมาตรฐานน้อยกว่าระดับประเทศ ควรมีการวางแผนการศึกษารูปแบบและวิธีการจัดกิจกรรมการเรียนการสอนในโรงเรียนเพื่อค้นหา Best Practice ของแต่ละกลุ่มสาระการเรียนรู้ ในการพัฒนาคุณภาพการจัดการเรียนการสอนของครูและพัฒนาเป็นโรงเรียนต้นแบบในการพัฒนาคุณภาพการจัดการเรียนการสอนของเขตพื้นที่การศึกษาต่อไป

1.2 เครือข่ายพัฒนาคุณภาพการศึกษาที่มีคะแนนเฉลี่ยในแต่ละกลุ่มสาระการเรียนรู้สูงกว่าคะแนนเฉลี่ยระดับประเทศ และมีส่วนเบี่ยงเบนมาตรฐานมากกว่าระดับประเทศ ควรวางแผนพัฒนาการจัดการเรียนการสอนเพื่อพัฒนานักเรียนทุกกลุ่มทั้งกลุ่มเก่งและกลุ่มอ่อนโดยเฉพาะอย่างยิ่งควรมีแผนการคัดกรองและจัดกลุ่มนักเรียนและจัดทำแผนพัฒนานักเรียนในแต่ละกลุ่มให้มีประสิทธิภาพมากยิ่งขึ้น

1.3 เครือข่ายพัฒนาคุณภาพการศึกษาที่มีคะแนนเฉลี่ยในแต่ละกลุ่มสาระการเรียนรู้ต่ำกว่าคะแนนเฉลี่ยระดับประเทศ และมีส่วนเบี่ยงเบนมาตรฐานน้อยกว่าระดับประเทศ เป็นกลุ่มที่นักเรียนส่วนใหญ่เป็นกลุ่มอ่อนสะท้อนให้เห็นถึงการจัดการเรียนรู้ของครูในปีการศึกษาที่ผ่านมา ส่งผลให้นักเรียนมีผลการประเมินที่ต่ำกว่าคะแนนเฉลี่ย ซึ่งควรพัฒนาคุณภาพการจัดการเรียนการสอนของครูโดยพิจารณาเป็นรายกลุ่มสาระการเรียนรู้และนำผลการวิเคราะห์รายโรงเรียนมาใช้เป็นส่วนหนึ่งในการกำหนดแนวทางการพัฒนา

1.4 เครือข่ายพัฒนาคุณภาพการศึกษาที่มีคะแนนเฉลี่ยในแต่ละกลุ่มสาระการเรียนรู้ต่ำกว่าคะแนนเฉลี่ยระดับประเทศ และมีส่วนเบี่ยงเบนมาตรฐานมากกว่าระดับประเทศ เป็นกลุ่มโรงเรียนที่ควรวางแผนการพัฒนาคุณภาพการจัดการเรียนการสอนของครูให้มีประสิทธิภาพ ควรมีการทำแผนคัดกรองและจัดทำแผนพัฒนานักเรียนในแต่ละกลุ่มให้มีประสิทธิภาพมากยิ่งขึ้น

2. ควรกำหนดแผนพัฒนากลุ่มสาระการเรียนรู้ที่มีผลสัมฤทธิ์ทางการเรียนรู้อ่อนข้างต่ำ

3. ควรส่งเสริมสนับสนุนให้ครูและบุคลากรทางการศึกษา ได้รับการพัฒนาอย่างต่อเนื่องสม่ำเสมอ สอดคล้องกับความจำเป็นและปัญหา

ระดับโรงเรียน

1. ควรศึกษาและวิเคราะห์หาปัจจัยและสาเหตุสำคัญที่ส่งผลให้ผลสัมฤทธิ์ของนักเรียนสูงขึ้นและต่ำลงแล้วนำไปใช้เป็นข้อมูลพื้นฐานสำหรับกำหนดเป็นแผนพัฒนาคุณภาพการจัดการศึกษาของสถานศึกษาเพื่อปรับปรุงพัฒนาแก่นักเรียนที่ผลสัมฤทธิ์ทางการเรียนต่ำ และพัฒนาส่งเสริมนักเรียนที่มีผลสัมฤทธิ์ทางการเรียนสูงให้นักเรียนทุกคนได้รับการพัฒนาเต็มตามศักยภาพ
2. ศึกษาและวิเคราะห์ข้อมูลผลการสอบพร้อมทั้งวิเคราะห์นักเรียนเป็นรายบุคคล เพื่อหาปัจจัยและสาเหตุที่ทำให้ผลสัมฤทธิ์ทางการเรียนของนักเรียน อยู่ในระดับคุณภาพที่ยังไม่น่าพึงพอใจว่าเกิดจากความบกพร่องด้านใดแล้วนำไปใช้เป็นข้อมูลสำหรับแก้ไขการจัดการเรียนรู้
3. ส่งเสริมสนับสนุนระบบการประกันคุณภาพภายในสถานศึกษาการแนะแนวการศึกษา ระบบดูแลช่วยเหลือนักเรียนอย่างต่อเนื่องและดำเนินการพัฒนาการจัดการศึกษาโดยการมีส่วนร่วมของผู้มีส่วนเกี่ยวข้องกับการจัดการศึกษา
4. ศึกษาหารูปแบบการจัดการศึกษาและการจัดการเรียนรู้ที่ส่งผลให้คุณภาพการศึกษาของโรงเรียนประสบผลสำเร็จ

สารบัญ

บทที่	หน้า
คำนำ	(1)
บทสรุปผู้บริหาร	(ก)
สารบัญ.....	(2)
1 บทนำ.....	1
ความเป็นและความสำคัญ.....	1
วัตถุประสงค์.....	3
เป้าหมายการประเมิน.....	4
ขอบเขตของการประเมิน.....	4
ประโยชน์ที่คาดว่าจะได้รับ.....	5
2 การดำเนินงานการทดสอบทางการศึกษาระดับชาติขั้นพื้นฐาน.....	6
3 ผลการทดสอบทางการศึกษาระดับชาติขั้นพื้นฐาน.....	12
4 สรุป และข้อเสนอแนะ.....	235
สรุปผล.....	235
ข้อเสนอแนะ.....	238
บรรณานุกรม.....	242
คณะผู้จัดทำ.....	243

สารบัญตาราง

ตาราง		หน้า
1	แสดงผลการประเมินผลการทดสอบของผู้เรียนระดับชั้นประถมศึกษาปีที่ 6 ปีการศึกษา 2565 ระดับเขตพื้นที่การศึกษา.....	13
2	แสดงผลการประเมินผลการทดสอบของผู้เรียนระดับชั้นมัธยมศึกษาปีที่ 3 ปีการศึกษา 2565 ระดับเขตพื้นที่การศึกษา.....	14
3	แสดงผลการประเมินผลการทดสอบของผู้เรียนระดับชั้นมัธยมศึกษาปีที่ 6 ปีการศึกษา 2565 ระดับเขตพื้นที่การศึกษา.....	16
4	แสดงผลการเปรียบเทียบผลการประเมินผลการทดสอบของผู้เรียน ระดับเขตพื้นที่กับระดับประเทศชั้นประถมศึกษาปีที่ 6 ปีการศึกษา 2565.....	17
5	แสดงผลการเปรียบเทียบผลการประเมินผลการทดสอบของผู้เรียน ระดับเขตพื้นที่กับระดับประเทศชั้นมัธยมศึกษาปีที่ 3 ปีการศึกษา 2565.....	18
6	แสดงผลการเปรียบเทียบผลการประเมินผลการทดสอบของผู้เรียน ระดับโรงเรียนกับระดับประเทศ ชั้นมัธยมศึกษาปีที่ 6 ปีการศึกษา 2565.....	18
7	แสดงผลการเปรียบเทียบผลการทดสอบผู้เรียนของสำนักงานเขตพื้นที่ การศึกษาประถมศึกษาเชียงใหม่ เขต 2 ระดับชั้นประถมศึกษาปีที่ 6 ปีการศึกษา 2563 - 2565.....	19
8	แสดงผลการเปรียบเทียบผลการทดสอบผู้เรียนของสำนักงานเขตพื้นที่ การศึกษาประถมศึกษาเชียงใหม่ เขต 2 ระดับชั้นมัธยมศึกษาปีที่ 3 ปีการศึกษา 2563 - 2565.....	20
9	แสดงผลการเปรียบเทียบผลการทดสอบผู้เรียนของสำนักงานเขตพื้นที่ การศึกษาประถมศึกษาเชียงใหม่ เขต 2 ระดับชั้นมัธยมศึกษาปีที่ 6 ปีการศึกษา 2563 - 2565.....	22
10	ผลการทดสอบทางการศึกษาระดับชาติด้านพื้นฐานชั้นประถมศึกษาปีที่ 6 ปีการศึกษา 2565 ภาพรวมระดับเขตพื้นที่การศึกษา กลุ่มสาระการเรียนรู้ ภาษาไทยแยกตามสาระการเรียนรู้.....	23

ตาราง	สารบัญตาราง (ต่อ)	หน้า
11	ผลการทดสอบทางการศึกษาระดับชาตินิยมขั้นพื้นฐานชั้นประถมศึกษาปีที่ 6 ปีการศึกษา 2565 ภาพรวมระดับเขตพื้นที่การศึกษา กลุ่มสาระการเรียนรู้ ภาษาไทยแยกตามมาตรฐาน.....	24
12	ผลการทดสอบทางการศึกษาระดับชาตินิยมขั้นพื้นฐานชั้นประถมศึกษาปีที่ 6 ปีการศึกษา 2565 ภาพรวมระดับเขตพื้นที่การศึกษา กลุ่มสาระการเรียนรู้ คณิตศาสตร์แยกตามสาระการเรียนรู้.....	25
13	ผลการทดสอบทางการศึกษาระดับชาตินิยมขั้นพื้นฐานชั้นประถมศึกษาปีที่ 6 ปีการศึกษา 2565 ภาพรวมระดับเขตพื้นที่การศึกษา กลุ่มสาระการเรียนรู้ คณิตศาสตร์ แยกตามมาตรฐาน.....	26
14	ผลการทดสอบทางการศึกษาระดับชาตินิยมขั้นพื้นฐานชั้นประถมศึกษาปีที่ 6 ปีการศึกษา 2565 ภาพรวมระดับเขตพื้นที่ศึกษากลุ่มสาระการเรียนรู้ วิทยาศาสตร์และเทคโนโลยี แยกตามสาระการเรียนรู้.....	27
15	ผลการทดสอบทางการศึกษาระดับชาตินิยมขั้นพื้นฐานชั้นประถมศึกษาปีที่ 6 ปีการศึกษา 2565 ภาพรวมระดับเขตพื้นที่การศึกษา กลุ่มสาระการเรียนรู้ วิทยาศาสตร์และเทคโนโลยี แยกตามมาตรฐาน.....	28
16	ผลการทดสอบทางการศึกษาระดับชาตินิยมขั้นพื้นฐานชั้นประถมศึกษาปีที่ 6 ปีการศึกษา 2565 ภาพรวมระดับเขตพื้นที่ศึกษากลุ่มสาระการเรียนรู้ ภาษาอังกฤษแยกตามสาระการเรียนรู้.....	30
17	ผลการทดสอบทางการศึกษาระดับชาตินิยมขั้นพื้นฐานชั้นประถมศึกษาปีที่ 6 ปีการศึกษา 2565 ภาพรวมระดับเขตพื้นที่การศึกษา กลุ่มสาระการเรียนรู้ ภาษาอังกฤษแยกตามมาตรฐาน.....	31
18	ผลการทดสอบทางการศึกษาระดับชาตินิยมขั้นพื้นฐาน ชั้นมัธยมศึกษาปีที่ 3 ปีการศึกษา 2565 ภาพรวมระดับเขตพื้นที่การศึกษา กลุ่มสาระการเรียนรู้ ภาษาไทยแยกตามสาระการเรียนรู้.....	32

สารบัญตาราง (ต่อ)

ตาราง		หน้า
19	ผลการทดสอบทางการศึกษาระดับชาติด้านพื้นฐานชั้นมัธยมศึกษาปีที่ 3 ปีการศึกษา 2565 ภาพรวมระดับเขตพื้นที่การศึกษา กลุ่มสาระการเรียนรู้ภาษาไทยแยกตามมาตรฐาน.....	33
20	ผลการทดสอบทางการศึกษาระดับชาติด้านพื้นฐานชั้นมัธยมศึกษาปีที่ 3 ปีการศึกษา 2565 ภาพรวมระดับเขตพื้นที่การศึกษา กลุ่มสาระการเรียนรู้คณิตศาสตร์ แยกตามสาระการเรียนรู้.....	34
21	ผลการทดสอบทางการศึกษาระดับชาติด้านพื้นฐานชั้นมัธยมศึกษาปีที่ 3 ปีการศึกษา 2565 ภาพรวมระดับเขตพื้นที่การศึกษา กลุ่มสาระการเรียนรู้คณิตศาสตร์แยกตามมาตรฐาน.....	34
22	ผลการทดสอบทางการศึกษาระดับชาติด้านพื้นฐานชั้นมัธยมศึกษาปีที่ 3 ปีการศึกษา 2565 ภาพรวมระดับเขตพื้นที่ศึกษากลุ่มสาระการเรียนรู้วิทยาศาสตร์และเทคโนโลยี แยกตามสาระการเรียนรู้.....	36
23	ผลการทดสอบทางการศึกษาระดับชาติด้านพื้นฐานชั้นมัธยมศึกษาปีที่ 3 ปีการศึกษา 2565 ภาพรวมระดับเขตพื้นที่การศึกษา กลุ่มสาระการเรียนรู้วิทยาศาสตร์และเทคโนโลยี แยกตามมาตรฐาน.....	37
24	ผลการทดสอบทางการศึกษาระดับชาติด้านพื้นฐานชั้นมัธยมศึกษาปีที่ 3 ปีการศึกษา 2565 ภาพรวมระดับเขตพื้นที่ศึกษากลุ่มสาระการเรียนรู้ภาษาอังกฤษแยกตามสาระการเรียนรู้.....	39
25	ผลการทดสอบทางการศึกษาระดับชาติด้านพื้นฐานชั้นมัธยมศึกษาปีที่ 3 ปีการศึกษา 2565 ภาพรวมระดับเขตพื้นที่การศึกษา กลุ่มสาระการเรียนรู้ภาษาอังกฤษ แยกตามมาตรฐาน.....	39
26	ผลการทดสอบทางการศึกษาระดับชาติด้านพื้นฐานชั้นมัธยมศึกษาปีที่ 6 ปีการศึกษา 2565 ภาพรวมระดับโรงเรียน กลุ่มสาระการเรียนรู้ภาษาไทย แยกตามสาระการเรียนรู้.....	40
27	ผลการทดสอบทางการศึกษาระดับชาติด้านพื้นฐานชั้นมัธยมศึกษาปีที่ 6 ปีการศึกษา 2565 ภาพรวมระดับโรงเรียน กลุ่มสาระการเรียนรู้ภาษาไทย แยกตามมาตรฐาน.....	41

สารบัญตาราง (ต่อ)

ตาราง		หน้า
28	ผลการทดสอบทางการศึกษาระดับชาตินิยมขั้นพื้นฐานชั้นมัธยมศึกษาปีที่ 6 ปีการศึกษา 2565 ภาพรวมระดับโรงเรียน กลุ่มสาระการเรียนรู้ คณิตศาสตร์แยกตามสาระการเรียนรู้.....	42
29	ผลการทดสอบทางการศึกษาระดับชาตินิยมขั้นพื้นฐานชั้นมัธยมศึกษาปีที่ 6 ปีการศึกษา 2565 ภาพรวมระดับโรงเรียน กลุ่มสาระการเรียนรู้คณิตศาสตร์ แยกตามมาตรฐาน.....	42
30	ผลการทดสอบทางการศึกษาระดับชาตินิยมขั้นพื้นฐานชั้นมัธยมศึกษาปีที่ 6 ปีการศึกษา 2565 ภาพรวมระดับโรงเรียนกลุ่มสาระการเรียนรู้วิทยาศาสตร์ และเทคโนโลยี แยกตามสาระการเรียนรู้.....	43
31	ผลการทดสอบทางการศึกษาระดับชาตินิยมขั้นพื้นฐานชั้นมัธยมศึกษาปีที่ 6 ปีการศึกษา 2565 ภาพรวมระดับโรงเรียน กลุ่มสาระการเรียนรู้ วิทยาศาสตร์และเทคโนโลยี แยกตามมาตรฐาน.....	44
32	ผลการทดสอบทางการศึกษาระดับชาตินิยมขั้นพื้นฐานชั้นมัธยมศึกษาปีที่ 6 ปีการศึกษา 2565 ภาพรวมระดับโรงเรียน กลุ่มสาระการเรียนรู้สังคมศึกษา แยกตามสาระการเรียนรู้.....	46
33	ผลการทดสอบทางการศึกษาระดับชาตินิยมขั้นพื้นฐานชั้นมัธยมศึกษาปีที่ 6 ปีการศึกษา 2565 ภาพรวมระดับโรงเรียน กลุ่มสาระการเรียนรู้สังคมศึกษา แยกตามมาตรฐาน.....	47
34	ผลการทดสอบทางการศึกษาระดับชาตินิยมขั้นพื้นฐานชั้นมัธยมศึกษาปีที่ 6 ปีการศึกษา 2565 ภาพรวมระดับโรงเรียนกลุ่มสาระการเรียนรู้ ภาษาอังกฤษแยกตามสาระการเรียนรู้.....	49
35	ผลการทดสอบทางการศึกษาระดับชาตินิยมขั้นพื้นฐานชั้นมัธยมศึกษาปีที่ 6 ปีการศึกษา 2565 ภาพรวมระดับเขตพื้นที่การศึกษา กลุ่มสาระการเรียนรู้ ภาษาอังกฤษแยกตามมาตรฐาน.....	49

สารบัญตาราง (ต่อ)

ตาราง		หน้า
36	ผลการเปรียบเทียบภาพรวมคะแนนเฉลี่ยผลการทดสอบระดับชาติ (O - net) ปีการศึกษา 2564 - 2565 ชั้นประถมศึกษาปีที่ 6 โรงเรียน สังกัดสำนักงานเขตพื้นที่การศึกษา ประถมศึกษาเชียงใหม่ เขต 2.....	51
37	ผลการเปรียบเทียบภาพรวมคะแนนเฉลี่ยผลการทดสอบระดับชาติ (O - net) ปีการศึกษา 2564 - 2565 ชั้นมัธยมศึกษาปีที่ 3 โรงเรียน สังกัดสำนักงานเขตพื้นที่การศึกษา ประถมศึกษาเชียงใหม่ เขต 2.....	56
38	ผลการเปรียบเทียบผลการประเมินคุณภาพผู้เรียนชั้นประถมศึกษาปีที่ 6 อำเภอสันทราย ปีการศึกษา 2563 - 2565	59
39	ผลการเปรียบเทียบผลการประเมินคุณภาพผู้เรียนชั้นประถมศึกษาปีที่ 6 อำเภอพร้าว ปีการศึกษา 2563 - 2565	60
40	ผลการเปรียบเทียบผลการประเมินคุณภาพผู้เรียนชั้นประถมศึกษาปีที่ 6 อำเภอแม่แตง ปีการศึกษา 2563 - 2565	61
41	ผลการเปรียบเทียบผลการประเมินคุณภาพผู้เรียนชั้นประถมศึกษาปีที่ 6 อำเภอแมริม ปีการศึกษา 2563 - 2565	62
42	ผลการเปรียบเทียบผลการประเมินคุณภาพผู้เรียนชั้นประถมศึกษาปีที่ 6 อำเภอสะเมิง ปีการศึกษา 2563 - 2565	63
43	ผลการเปรียบเทียบผลการประเมินคุณภาพผู้เรียนชั้นมัธยมศึกษาปีที่ 3 อำเภอสันทราย ปีการศึกษา 2563 - 2565	64
44	ผลการเปรียบเทียบผลการประเมินคุณภาพผู้เรียนชั้นมัธยมศึกษาปีที่ 3 อำเภอพร้าว ปีการศึกษา 2563 - 2565	65
45	ผลการเปรียบเทียบผลการประเมินคุณภาพผู้เรียนชั้นมัธยมศึกษาปีที่ 3 อำเภอแม่แตง ปีการศึกษา 2563 - 2565	66
46	ผลการเปรียบเทียบผลการประเมินคุณภาพผู้เรียนชั้นมัธยมศึกษาปีที่ 3 อำเภอแมริม ปีการศึกษา 2563 - 2565	67
47	ผลการเปรียบเทียบผลการประเมินคุณภาพผู้เรียนชั้นมัธยมศึกษาปีที่ 3 อำเภอแมริม ปีการศึกษา 2563 - 2565	68

สารบัญตาราง (ต่อ)

ตาราง		หน้า
48	ผลการเรียงลำดับคะแนนเฉลี่ย 4 กลุ่มสาระของโรงเรียนในสังกัด ชั้นประถมศึกษาปีที่ 6 ปีการศึกษา 2565.....	69
49	ผลการเปรียบเทียบคะแนนเฉลี่ยร้อยละของระดับโรงเรียนกับคะแนนเฉลี่ย ระดับประเทศ กลุ่มสาระการเรียนรู้ภาษาไทย ระดับชั้นประถมศึกษาปีที่ 6 ปีการศึกษา 2565 แยกเป็นระดับอำเภอ	75
50	ผลการเปรียบเทียบคะแนนเฉลี่ยร้อยละของระดับโรงเรียนกับคะแนนเฉลี่ย ระดับประเทศ กลุ่มสาระการเรียนรู้คณิตศาสตร์ ระดับชั้นประถมศึกษาปีที่ 6 ปีการศึกษา 2565 แยกเป็นระดับอำเภอ	81
51	ผลการเปรียบเทียบคะแนนเฉลี่ยร้อยละของระดับโรงเรียนกับคะแนนเฉลี่ย ระดับประเทศ กลุ่มสาระการเรียนรู้วิทยาศาสตร์และเทคโนโลยี ระดับชั้นประถมศึกษาปีที่ 6 ปีการศึกษา 2565 แยกเป็นระดับอำเภอ	87
52	ผลการเปรียบเทียบคะแนนเฉลี่ยร้อยละของระดับโรงเรียนกับคะแนนเฉลี่ย ระดับประเทศ กลุ่มสาระการเรียนรู้อังกฤษ ระดับชั้นประถมศึกษาปีที่ 6 ปีการศึกษา 2565 แยกเป็นระดับอำเภอ	93
53	ผลการเรียงลำดับคะแนนเฉลี่ย 4 กลุ่มสาระของโรงเรียนในสังกัด ชั้นมัธยมศึกษาปีที่ 3 ปีการศึกษา 2565.....	99
54	ผลการเรียงลำดับคะแนนเฉลี่ย กลุ่มสาระการเรียนรู้ภาษาไทย ระดับ ชั้นมัธยมศึกษาปีที่ 3 ปีการศึกษา 2565	101
55	ผลการเรียงลำดับคะแนนเฉลี่ย กลุ่มสาระการเรียนรู้คณิตศาสตร์ ระดับ ชั้นมัธยมศึกษาปีที่ 3 ปีการศึกษา 2565	104
56	ผลการเรียงลำดับคะแนนเฉลี่ย กลุ่มสาระการเรียนรู้วิทยาศาสตร์และ เทคโนโลยี ระดับชั้นมัธยมศึกษาปีที่ 3 ปีการศึกษา 2565	107
57	ผลการเรียงลำดับคะแนนเฉลี่ย กลุ่มสาระการเรียนรู้ภาษาอังกฤษ ระดับ ชั้นมัธยมศึกษาปีที่ 3 ปีการศึกษา 2565	110

สารบัญตาราง (ต่อ)

ตาราง		หน้า
58	ผลการทดสอบทางการศึกษาระดับชาตินิยมขั้นพื้นฐาน (O-net) ชั้นประถมศึกษาปีที่ 6 ปีการศึกษา 2565 กลุ่มสาระการเรียนรู้ภาษาไทย เปรียบเทียบคะแนนเฉลี่ยของโรงเรียนกับระดับเขตพื้นที่การศึกษา และระดับประเทศ แยกเป็นอำเภอ	114
59	ผลการทดสอบทางการศึกษาระดับชาตินิยมขั้นพื้นฐาน (O-net) ชั้นประถมศึกษาปีที่ 6 ปีการศึกษา 2565 กลุ่มสาระการเรียนรู้คณิตศาสตร์ เปรียบเทียบคะแนนเฉลี่ยของโรงเรียนกับระดับเขตพื้นที่การศึกษา และระดับประเทศ แยกเป็นอำเภอ.....	120
60	ผลการทดสอบทางการศึกษาระดับชาตินิยมขั้นพื้นฐาน (O-net) ชั้นประถมศึกษาปีที่ 6 ปีการศึกษา 2565 กลุ่มสาระการเรียนรู้วิทยาศาสตร์และเทคโนโลยี เปรียบเทียบคะแนนเฉลี่ยของโรงเรียนกับระดับเขตพื้นที่การศึกษา และระดับประเทศ แยกเป็นอำเภอ.....	126
61	ผลการทดสอบทางการศึกษาระดับชาตินิยมขั้นพื้นฐาน (O-net) ชั้นประถมศึกษาปีที่ 6 ปีการศึกษา 2565 กลุ่มสาระการเรียนรู้อังกฤษ เปรียบเทียบคะแนนเฉลี่ยของโรงเรียนกับระดับเขตพื้นที่การศึกษา และระดับประเทศ แยกเป็นอำเภอ.....	133
62	ผลการทดสอบทางการศึกษาระดับชาตินิยมขั้นพื้นฐาน (O-NET) ชั้นมัธยมศึกษาปีที่ 3 ปีการศึกษา 2565 กลุ่มสาระการเรียนรู้ภาษาไทย เปรียบเทียบคะแนนเฉลี่ย ผลสัมฤทธิ์ของโรงเรียนกับระดับเขตพื้นที่การศึกษา และระดับประเทศ.....	139
63	ผลการทดสอบทางการศึกษาระดับชาตินิยมขั้นพื้นฐาน (O-NET) ชั้นมัธยมศึกษาปีที่ 3 ปีการศึกษา 2565 กลุ่มสาระการเรียนรู้คณิตศาสตร์ เปรียบเทียบคะแนนเฉลี่ย ผลสัมฤทธิ์ของโรงเรียนกับระดับเขตพื้นที่การศึกษา และระดับประเทศ.....	142
64	ผลการทดสอบทางการศึกษาระดับชาตินิยมขั้นพื้นฐาน (O-NET) ชั้นมัธยมศึกษาปีที่ 3 ปีการศึกษา 2565 กลุ่มสาระการเรียนรู้วิทยาศาสตร์และเทคโนโลยี เปรียบเทียบ คะแนนเฉลี่ย ผลสัมฤทธิ์ของโรงเรียนกับระดับเขตพื้นที่การศึกษา และระดับประเทศ.....	145

ตาราง	สารบัญญัตินี้ (ต่อ)	หน้า
65	ผลการทดสอบทางการศึกษาระดับชาตินี้พื้นฐาน (O-NET) ชั้นมัธยมศึกษาปีที่ 3 ปีการศึกษา 2565 กลุ่มสาระการเรียนรู้อังกฤษ เปรียบเทียบคะแนนเฉลี่ย ผลสัมฤทธิ์ของโรงเรียนกับระดับเขตพื้นที่การศึกษา และระดับประเทศ.....	148
66	ผลการเปรียบเทียบผลคะแนนเฉลี่ยรวมการทดสอบทางการศึกษาระดับชาตินี้พื้นฐานของผู้เรียนโรงเรียนในสังกัดสำนักงานเขตพื้นที่การศึกษาประถมศึกษาเชียงใหม่ เขต 2 ระดับชั้นประถมศึกษาปีที่ 6 ปีการศึกษา 2563 - 2565 แยกเป็นอำเภอ.....	151
67	ผลการเปรียบเทียบผลคะแนนเฉลี่ยรวมการทดสอบทางการศึกษาระดับชาตินี้พื้นฐานของผู้เรียนโรงเรียนในสังกัดสำนักงานเขตพื้นที่การศึกษาประถมศึกษาเชียงใหม่ เขต 2 ระดับชั้นมัธยมศึกษาปีที่ 3 ปีการศึกษา 2563 - 2565 แยกเป็นอำเภอ.....	159
68	ผลการเปรียบเทียบผลคะแนนเฉลี่ยรวมการทดสอบทางการศึกษาระดับชาตินี้พื้นฐานของผู้เรียนโรงเรียนในสังกัดสำนักงานเขตพื้นที่การศึกษาประถมศึกษาเชียงใหม่ เขต 2 ระดับชั้นมัธยมศึกษาปีที่ 6 ปีการศึกษา 2563 - 2565	163
69	ผลการเปรียบเทียบค่าเฉลี่ยระดับประเทศและระดับโรงเรียนการทดสอบทางการศึกษาระดับชาตินี้พื้นฐานชั้นประถมศึกษาปีที่ 6 ปีการศึกษา 2565 กลุ่มสาระการเรียนรู้ภาษาไทย แยกตามสาระการเรียนรู้.....	164
70	ผลการเปรียบเทียบค่าเฉลี่ยระดับประเทศและระดับโรงเรียนการทดสอบทางการศึกษาระดับชาตินี้พื้นฐานชั้นประถมศึกษาปีที่ 6 ปีการศึกษา 2565 กลุ่มสาระการเรียนรู้ภาษาไทย แยกตามมาตรฐานการเรียนรู้.....	170
71	ผลการเปรียบเทียบค่าเฉลี่ยระดับประเทศและระดับโรงเรียนการทดสอบทางการศึกษาระดับชาตินี้พื้นฐานชั้นประถมศึกษาปีที่ 6 ปีการศึกษา 2565 กลุ่มสาระการเรียนรู้คณิตศาสตร์ แยกตามสาระการเรียนรู้.....	176
72	ผลการเปรียบเทียบค่าเฉลี่ยระดับประเทศและระดับโรงเรียนการทดสอบทางการศึกษาระดับชาตินี้พื้นฐานชั้นประถมศึกษาปีที่ 6 ปีการศึกษา 2565 กลุ่มสาระการเรียนรู้คณิตศาสตร์ แยกตามมาตรฐานการเรียนรู้.....	182

ตาราง	สารบัญตาราง (ต่อ)	หน้า
82	ผลการเปรียบเทียบค่าเฉลี่ยระดับประเทศและระดับโรงเรียนการทดสอบ ทางการศึกษา ระดับชาติขั้นพื้นฐานชั้นมัธยมศึกษาปีที่ 3 ปีการศึกษา 2565 กลุ่มสาระการเรียนรู้วิทยาศาสตร์ฯ แยกตามมาตรฐานการเรียนรู้.....	226
83	ผลการเปรียบเทียบค่าเฉลี่ยระดับประเทศและระดับโรงเรียนการทดสอบ ทางการศึกษา ระดับชาติขั้นพื้นฐานชั้นมัธยมศึกษาปีที่ 3 ปีการศึกษา 2565 กลุ่มสาระการเรียนรู้ภาษาอังกฤษ แยกตามสาระการเรียนรู้.....	229
84	ผลการเปรียบเทียบค่าเฉลี่ยระดับประเทศและระดับโรงเรียนการทดสอบ ทางการศึกษา ระดับชาติขั้นพื้นฐานชั้นมัธยมศึกษาปีที่ 3 ปีการศึกษา 2565 กลุ่มสาระการเรียนรู้ภาษาอังกฤษ แยกตามมาตรฐานการเรียนรู้.....	232

บทที่ 1

บทนำ

ความเป็นมาและความสำคัญ

การประเมินผลการศึกษาที่มีความสำคัญต่อการจัดการศึกษาทั้งระดับห้องเรียนและระดับโรงเรียน ในฐานะเป็นตัวบ่งชี้ถึงความสำเร็จของการจัดการศึกษาของประเทศที่พัฒนาแล้วทั้งหลาย ตลอดจนองค์การระหว่างประเทศของโลกต่างก็ให้ความสำคัญของการประเมินผลการศึกษา ดังจะเห็นได้จากการประเมินผลโครงการขนาดใหญ่ระดับนานาชาติ เช่น PISA (Program for International Student Assessment) ที่สะท้อนคุณภาพการจัดการศึกษาของแต่ละประเทศว่าสามารถพัฒนาผู้เรียนให้รู้จักคิดวิเคราะห์หาคำถามที่ซ่อนเร้นแสวงหาความรู้ ตัดสินใจด้วยเหตุผลและสามารถแก้ปัญหาได้หรือไม่ รวมทั้งสะท้อนถึงความเอาใจใส่ของครูที่มีต่อผู้เรียนและค่านิยมของสังคมที่มีต่อการศึกษาด้วย พระราชบัญญัติการศึกษาแห่งชาติ พ.ศ. 2542 และที่แก้ไขเพิ่มเติม(ฉบับที่3) พ.ศ. 2553 มาตรา 47 กำหนดให้มีระบบการประกันคุณภาพการศึกษาเพื่อพัฒนาคุณภาพและมาตรฐานการศึกษาในระดับประเทศด้วยระบบประกันคุณภาพภายในและระบบประกันคุณภาพภายนอกและมาตรา 48 กำหนดให้หน่วยงานต้นสังกัดและสถานศึกษาจัดให้มีระบบการประกันคุณภาพการศึกษาภายในสถานศึกษาและให้ถือว่าการประกันคุณภาพภายในเป็นส่วนหนึ่งของกระบวนการบริหารการศึกษาที่ต้องดำเนินการอย่างต่อเนื่องโดยมีการจัดทำรายงานประจำปี เสนอต่อหน่วยงานต้นสังกัดหน่วยงานที่เกี่ยวข้องและเปิดเผยต่อสาธารณชนเพื่อนำไปสู่การพัฒนาคุณภาพและมาตรฐานการศึกษาและเพื่อรองรับการประกันคุณภาพภายนอก(กระทรวงศึกษาธิการ, 2553)หลักสูตรแกนกลางการศึกษาขั้นพื้นฐานพุทธศักราช 2551 กำหนดให้มีการวัดและประเมินผลการเรียนรู้ใน 4 ระดับ ได้แก่ระดับชั้นเรียนระดับสถานศึกษาระดับเขตพื้นที่การศึกษาและระดับชาติทุกระดับมีเจตนารมณ์เช่นเดียวกันคือตรวจสอบความก้าวหน้าในการเรียนรู้ของผู้เรียน เพื่อนำผลการประเมินมาใช้เป็นข้อมูลในการพัฒนาอย่างต่อเนื่องต่อไปทั้งนี้เพื่อเป็นการสร้างความมั่นใจให้กับผู้เกี่ยวข้องทั้งภายในและภายนอกสถานศึกษา เกี่ยวกับคุณภาพของผู้เรียน

1. การประเมินระดับชั้นเรียนเป็นการวัดและประเมินผลที่อยู่ในกระบวนการจัดการเรียนรู้ ผู้สอนดำเนินการสอนเป็นปกติ และสม่ำเสมอ ในการจัดการเรียนการสอน ใช้เทคนิคการประเมินอย่างหลากหลายเช่นการซักถามการสังเกตการตรวจการบ้าน การประเมินโครงงาน การประเมินชิ้นงาน/ภาระงานแฟ้มสะสมงาน การใช้แบบทดสอบ ฯลฯ โดยผู้สอนเป็นผู้ประเมินเองหรือเปิดโอกาสให้ผู้เรียนประเมินตนเองเพื่อนประเมินเพื่อนผู้ปกครองร่วมประเมินในกรณีที่ไม่ผ่านตัวชี้วัดให้มีการสอนซ่อมเสริมการประเมินระดับชั้นเรียนเป็นการตรวจสอบว่าผู้เรียนมีพัฒนาการความก้าวหน้าในการเรียนรู้อันเป็นผลมาจากการจัดกิจกรรมการเรียนการสอนหรือไม่และมากน้อยเพียงใดมีสิ่งที่จะต้อง

ได้รับการพัฒนาปรับปรุงและส่งเสริมในด้านใดนอกจากนี้ยังเป็นข้อมูลให้ผู้สอนใช้ปรับปรุงการเรียนการสอนของตนด้วยทั้งนี้โดยสอดคล้องกับมาตรฐานการเรียนรู้และตัวชี้วัด

2. การประเมินระดับสถานศึกษาเป็นการประเมินที่สถานศึกษาดำเนินการเพื่อตัดสินผล การเรียนของผู้เรียนเป็นรายปี/รายภาคผลการประเมินการอ่านคิดวิเคราะห์และเขียนคุณลักษณะอันพึงประสงค์และกิจกรรมพัฒนาผู้เรียนนอกจากนี้เพื่อให้ได้ข้อมูลเกี่ยวกับการจัดการศึกษาของสถานศึกษาว่าส่งผลต่อการเรียนรู้ของผู้เรียนตามเป้าหมายหรือไม่ผู้เรียนมีจุดพัฒนาในด้านใดรวมทั้งสามารถนำผลการเรียนของผู้เรียนในสถานศึกษาเปรียบเทียบกับเกณฑ์ระดับชาติผลการประเมินระดับสถานศึกษาจะเป็นข้อมูลและสารสนเทศเพื่อการปรับปรุงนโยบาย หลักสูตร โครงการ หรือวิธีการจัดการเรียนการสอน ตลอดจนเพื่อการจัดทำแผนพัฒนาคุณภาพการศึกษาของสถานศึกษาตามแนวทางการประกันคุณภาพการศึกษาและการรายงานผลการจัดการศึกษาต่อคณะกรรมการสถานศึกษาสำนักงานเขตพื้นที่การศึกษาสำนักงานคณะกรรมการการศึกษาขั้นพื้นฐานผู้ปกครองและชุมชน

3. การประเมินระดับเขตพื้นที่การศึกษาเป็นการประเมินคุณภาพผู้เรียนในระดับเขตพื้นที่การศึกษาตามมาตรฐานการเรียนรู้ตามหลักสูตรแกนกลางการศึกษาขั้นพื้นฐานเพื่อใช้เป็นข้อมูลพื้นฐานในการพัฒนาคุณภาพการศึกษาของเขตพื้นที่การศึกษาตามภาวะความรับผิดชอบสามารถดำเนินการโดยประเมินคุณภาพผลสัมฤทธิ์ของผู้เรียนด้วยข้อสอบมาตรฐานที่จัดทำและดำเนินการโดยเขตพื้นที่การศึกษาหรือด้วยความร่วมมือกับหน่วยงานต้นสังกัดในการดำเนินการจัดสอบนอกจากนี้ยังได้จากการตรวจสอบทบทวนข้อมูลจากการประเมินระดับสถานศึกษาในเขตพื้นที่การศึกษา

4. การประเมินระดับชาติเป็นการประเมินคุณภาพผู้เรียนในระดับชาติตามมาตรฐานการเรียนรู้ตามหลักสูตรแกนกลางการศึกษาขั้นพื้นฐานสถานศึกษาต้องจัดให้ผู้เรียนทุกคนที่เรียนในชั้นประถมศึกษาปีที่ 3 ชั้นประถมศึกษาปีที่ 6 ชั้นมัธยมศึกษาปีที่ 3 และชั้นมัธยมศึกษาปีที่ 6 เข้ารับการประเมิน ผลจากการประเมินใช้เป็นข้อมูลในการเทียบเคียงคุณภาพการศึกษาในระดับต่าง ๆ เพื่อนำไปใช้ในการวางแผนยกระดับคุณภาพการจัดการศึกษาตลอดจนเป็นข้อมูลสนับสนุนการตัดสินใจในระดับนโยบายของประเทศ (กระทรวงศึกษาธิการ, 2551) การทดสอบทางการศึกษาระดับชาติขั้นพื้นฐาน (Ordinary National Education Test หรือ O-NET) เป็นการทดสอบความรู้ทางการศึกษาขั้นพื้นฐานของผู้เรียนที่กำลังศึกษาในชั้นประถมศึกษาปีที่ 6 มัธยมศึกษาปีที่ 3 และมัธยมศึกษาปีที่ 6 ทุกคนทุกสังกัดดำเนินการโดยสถาบันทดสอบทางการศึกษาแห่งชาติ(องค์การมหาชน) ซึ่งเป็นหน่วยงานภายนอกที่ทำหน้าที่ในการประเมินระดับชาติการทดสอบนี้จัดเป็นการวัดและประเมินผลที่กำหนดไว้ในหลักสูตรแกนกลางการศึกษาขั้นพื้นฐานพุทธศักราช 2551

ดังนั้น การพัฒนาคุณภาพการศึกษา มีเป้าหมายสำคัญคือการพัฒนาคุณภาพผู้เรียนซึ่งในการพัฒนาคุณภาพผู้เรียนมีองค์ประกอบสำคัญ 3 ส่วน คือ ด้านหลักสูตรด้านการจัดการเรียนการสอน ด้านการวัดและประเมินผลตามหลักสูตรแกนกลางการศึกษาขั้นพื้นฐานพุทธศักราช 2551 มีมาตรฐาน

การเรียนรู้ ตัวชี้วัดที่แสดงถึงคุณภาพของการศึกษาคุณภาพผู้เรียนการจัดการเรียนการสอนต้องยึดมาตรฐานการเรียนรู้ของหลักสูตรจุดมุ่งหมายตลอดจนคุณลักษณะที่ต้องการให้เกิดกับผู้เรียนโดยมีครูผู้สอนเป็นกลไกสำคัญ ในการขับเคลื่อนระดับห้องเรียน คุณภาพของครูผู้สอนจึงเป็นปัจจัยสำคัญที่จะทำให้ผู้เรียนมีคุณภาพ หากครูผู้สอนมีความรู้ความเข้าใจหลักสูตรของสถานศึกษาและนำสู่การจัดการเรียนการสอนอย่างจริงจังครอบคลุมมาตรฐานการเรียนรู้การวัดและประเมินผลสอดคล้องกับมาตรฐานการเรียนรู้และตัวชี้วัดผลจากการสอบหรือคะแนนที่ได้จากการสอบจะสะท้อนให้เห็นถึงคุณภาพการจัดการศึกษาที่หลายฝ่ายมีส่วนเกี่ยวข้องสะท้อนให้เห็นถึงคุณภาพของครูผู้สอนและคุณภาพของผู้เรียนซึ่งผลจากการทดสอบทางการศึกษา ระดับชาติขั้นพื้นฐาน (O-NET) จะบ่งชี้ถึงศักยภาพจุดเด่นจุดที่ควรพัฒนาของผู้เรียนสามารถนำไปใช้ในการพัฒนาส่งเสริมผู้เรียนให้มีคุณภาพได้อย่างแท้จริง

การประเมินผลผู้เรียนในระดับต่างๆ ถือว่าเป็นกลไกที่สำคัญในการสะท้อนให้เห็นถึงความสำเร็จ ของการพัฒนาคุณภาพการศึกษา และเป็นการตรวจสอบคุณภาพการศึกษาในระดับนั้นๆ ผลจากการประเมิน สามารถวินิจฉัย ปัจจัยที่เกี่ยวข้องที่ส่งผลกระทบต่อการศึกษาทั้งทางตรงและทางอ้อม และเพื่อเป็นการตรวจสอบ กำกับ ดูแลคุณภาพการจัดการศึกษาของสถานศึกษาในสังกัดในการดำเนินการทดสอบนักเรียนในปีการศึกษา 2565 สำนักงานเขตพื้นที่การศึกษาประถมศึกษา เชียงใหม่ เขต 2 ได้ศึกษาวิเคราะห์ข้อมูลผลการประเมินคุณภาพนักเรียน เพื่อพัฒนาระบบ รูปแบบวิธีการจัดการศึกษาและควบคุมมาตรฐานคุณภาพการศึกษาของสถานศึกษาซึ่งการประเมินคุณภาพ การศึกษาของนักเรียนตามระดับช่วงชั้นที่จะประเมินในกลุ่มสาระหลัก และคุณลักษณะที่สำคัญตาม จุดหมายของหลักสูตรเพื่อเป็นประโยชน์ต่อการกำหนดนโยบาย แผนงาน และการจัดกระบวนการ เรียนการสอนให้เกิดประสิทธิภาพนั้น ได้ดำเนินการเรียบร้อยแล้ว เพื่อให้ได้ข้อมูลสารสนเทศรายงาน แก่ผู้เกี่ยวข้อง หน่วยงานในสังกัดทราบ สามารถนำผลไปใช้วางแผนพัฒนาคุณภาพและการศึกษาต่อไป

วัตถุประสงค์

1. เพื่อรายงานผลการทดสอบทางการศึกษาระดับชาติขั้นพื้นฐาน (สอบ Ordinary National Education Testing O-NET) ชั้นประถมศึกษาปีที่ 6 ชั้นมัธยมศึกษาปีที่ 3 และนักเรียน ชั้นมัธยมศึกษาปีที่ 6 เฉพาะโรงเรียนที่มีนักเรียนสมัครใจในการทดสอบฯ ปีการศึกษา 2565 ใน สังกัดสำนักงานเขตพื้นที่การศึกษาประถมศึกษาเชียงใหม่ เขต 2
2. เพื่อให้ได้ข้อมูลย้อนกลับสำหรับใช้กระบวนการตัดสินใจและกำหนดแผนพัฒนาคุณภาพ การศึกษาในระดับเขตพื้นที่การศึกษา และในระดับสถานศึกษา

เป้าหมายในการประเมิน

เป้าหมายเชิงปริมาณ

ประเมินการจัดการทดสอบทางการศึกษาระดับชาติด้านพื้นฐาน (สอบ Ordinary National Education Testing O-NET) นักเรียนชั้นประถมศึกษาปีที่ 6 นักเรียนชั้นมัธยมศึกษาปีที่ 3 ใน 4 กลุ่มสาระการเรียนรู้ ได้แก่ ภาษาไทย คณิตศาสตร์ วิทยาศาสตร์ และภาษาอังกฤษ เฉพาะโรงเรียนที่มีนักเรียนสมัครใจในการทดสอบฯ และนักเรียนชั้นมัธยมศึกษาปีที่ 6 ปีการศึกษา 2565 ในสังกัดใน 5 สาระหลัก

เป้าหมายเชิงคุณภาพ

1. สถานศึกษาในสังกัดใช้ข้อมูลผลการประเมินคุณภาพนักเรียนเพื่อรายงานผลการประเมินคุณภาพประจำปี และวางแผนการพัฒนาคุณภาพ
2. หน่วยงาน สถานศึกษา ห้องเรียนมีและใช้ข้อมูลในการพัฒนาคุณภาพผู้เรียนอย่างเป็นระบบเพื่อการประกันคุณภาพผู้เรียน

ขอบเขตการประเมิน

ขอบเขตเนื้อหาในการประเมินคุณภาพนักเรียน เน้นด้านความรู้ความเข้าใจ ความคิดวิเคราะห์ ทักษะเชิงกระบวนการและคุณลักษณะเฉพาะวิชาที่กำหนดไว้ในหลักสูตรแกนกลางการศึกษาขั้นพื้นฐาน พุทธศักราช 2551 ดังนี้

ใช้แบบทดสอบจากสถาบันทดสอบทางการศึกษาแห่งชาติ (องค์การมหาชน) ในการสอบ O-NET สำหรับ

- นักเรียนชั้นประถมศึกษาปีที่ 6 กลุ่มสาระการเรียนรู้ภาษาไทย คณิตศาสตร์ วิทยาศาสตร์ และภาษาอังกฤษ
- นักเรียนชั้นมัธยมศึกษาปีที่ 3 กลุ่มสาระการเรียนรู้ภาษาไทย คณิตศาสตร์ วิทยาศาสตร์ และภาษาอังกฤษ
- นักเรียนชั้นมัธยมศึกษาปีที่ 6 กลุ่มสาระการเรียนรู้ภาษาไทย คณิตศาสตร์ วิทยาศาสตร์ สังคมศึกษา ศาสนาและวัฒนธรรม และภาษาอังกฤษ

ประโยชน์ที่คาดว่าจะได้รับ

1. ได้ข้อมูลเกี่ยวกับผลสัมฤทธิ์ทางการเรียนของนักเรียนในทุกระดับชั้น เพื่อให้หน่วยงานและผู้มีส่วนเกี่ยวข้อง ได้นำไปใช้ประกอบการพิจารณานโยบายแนวทางและแผนงาน เพื่อใช้ยกระดับมาตรฐานคุณภาพการศึกษา
2. นักเรียนได้รับทราบความสามารถ และความถนัดของตนเองว่าอยู่ระดับใด หากมีความบกพร่องจะได้แก้ไขปรับปรุงและพัฒนาตนเอง
3. ครูผู้สอนใช้เป็นข้อมูลในการพัฒนาและปรับปรุงการเรียนการสอนของตนได้ถูกต้องมากยิ่งขึ้น
4. ฝ่ายบริหารมีข้อมูลในการวางแผนการเรียนการสอน และการบริหารหลักสูตรและงานวิชาการสถานศึกษาโรงเรียน การจัดครูเข้าชั้น การจัดสอนซ่อมเสริม การสนับสนุนสื่อการเรียนการสอนในวิชาต่าง ๆ

บทที่ 2

การดำเนินงานการทดสอบทางการศึกษาระดับชาตินิยมขั้นพื้นฐาน

การดำเนินการทดสอบทางการศึกษาระดับชาตินิยมขั้นพื้นฐาน (Ordinary National Educational Test : O-NET) ปีการศึกษา 2565 สำนักงานเขตพื้นที่การศึกษาประถมศึกษา เชียงใหม่ เขต 2 ได้ดำเนินการดังนี้

ขั้นตอนการดำเนินการ

1. แต่งตั้งคณะกรรมการดำเนินการทดสอบทางการศึกษาระดับชาตินิยมขั้นพื้นฐาน ระดับศูนย์สอบ
2. ประชุมวางแผนดำเนินการทดสอบทางการศึกษาระดับชาตินิยมขั้นพื้นฐาน ระดับศูนย์สอบ
3. ประชุมชี้แจงคณะกรรมการดำเนินการทดสอบทางการศึกษาระดับชาตินิยมขั้นพื้นฐาน ระดับสนามสอบ
4. ดำเนินการทดสอบทางการศึกษาระดับชาตินิยมขั้นพื้นฐาน ตามตารางกำหนด
5. รวบรวมข้อมูล วิเคราะห์ข้อมูล ตรวจสอบและสรุปรายงานผลการวิเคราะห์ข้อมูล
6. เขียนรายงานและจัดทำเอกสารเผยแพร่

กลุ่มเป้าหมาย

กลุ่มเป้าหมายของการทดสอบทางการศึกษาระดับชาตินิยมขั้นพื้นฐาน ปีการศึกษา 2565 ได้แก่ นักเรียน ชั้นประถมศึกษาปีที่ 6 นักเรียน ชั้นมัธยมศึกษาปีที่ 3 เฉพาะโรงเรียนที่มีนักเรียนสมัครใจ และนักเรียนชั้นมัธยมศึกษาปีที่ 6 ปีการศึกษา 2565 สังกัดสำนักงานเขตพื้นที่การศึกษา

ประถมศึกษาเชียงใหม่ เขต 2

นักเรียนชั้นประถมศึกษาปีที่ 6 จำนวน 1,815 คน

นักเรียนชั้นมัธยมศึกษาปีที่ 3 จำนวน 724 คน

นักเรียนชั้นมัธยมศึกษาปีที่ 6 จำนวน 21 คน

การทดสอบทางการศึกษาระดับชาติด้านพื้นฐาน

1) ตารางการทดสอบทางการศึกษาระดับชาติด้านพื้นฐาน

การทดสอบ	หน่วยงาน	ระดับชั้น ที่สอบ	วัน เวลาที่สอบ	สาระที่สอบ
O-NET (Ordinary National educational test)	สถาบันทดสอบ ทางการศึกษา แห่งชาติ (องค์การ มหาชน)	ป.6	11 กุมภาพันธ์ 2566	1.ภาษาไทย 2.คณิตศาสตร์
		ม.3	12 กุมภาพันธ์ 2566	3.วิทยาศาสตร์ 4.สังคมศึกษา ศาสนาและ วัฒนธรรม (ม.6)
		ม.6	25 - 28 กุมภาพันธ์ 2566	5.ภาษาอังกฤษ

2) กรอบการประเมินผลสัมฤทธิ์ทางการเรียนระดับชาติ ปีการศึกษา 2565

ระดับชั้น	กรอบที่ใช้ในการประเมิน
ป. 6	มาตรฐานการเรียนรู้ในหลักสูตรการศึกษาขั้นพื้นฐาน พ.ศ. 2551 ครอบคลุม 4 สาระ การเรียนรู้ ได้แก่ ภาษาไทย คณิตศาสตร์ วิทยาศาสตร์ และภาษาอังกฤษ
ม.3	มาตรฐานการเรียนรู้ในหลักสูตรการศึกษาขั้นพื้นฐาน พ.ศ. 2551 ครอบคลุม 4 สาระ การเรียนรู้ ได้แก่ ภาษาไทย คณิตศาสตร์ วิทยาศาสตร์ และภาษาอังกฤษ
ม.6	มาตรฐานการเรียนรู้ในหลักสูตรการศึกษาขั้นพื้นฐาน พ.ศ. 2551 ครอบคลุม 5 สาระ การเรียนรู้ ได้แก่ ภาษาไทย คณิตศาสตร์ วิทยาศาสตร์ สังคมศึกษาฯ และภาษาอังกฤษ

ลักษณะของเครื่องมือและจำนวนข้อสอบที่ใช้ในการประเมิน

การประเมินจะใช้เครื่องมือ เป็นแบบทดสอบปรนัยชนิดเลือกตอบ (Multiple choices) แบบหลากหลายรูปแบบ โดยประเมินผลสัมฤทธิ์ทางการเรียนของผู้เรียนตามจุดมุ่งหมายของหลักสูตรแกนกลางการศึกษาขั้นพื้นฐาน พุทธศักราช 2551 โดยมีรายละเอียดของลักษณะและจำนวนข้อสอบ ดังต่อไปนี้

1) ลักษณะของเครื่องมือ

ระดับชั้น	ลักษณะของเครื่องมือ					
	ปรนัยเลือกตอบ	ปรนัยหลายตัวเลือก 1 คำตอบ	ปรนัยหลายตัวเลือก มากกว่า 1 คำตอบ	กลุ่มสัมพันธ์	ระบายคำตอบที่มีค่าเป็นค่า/ ตัวเลข	อัตนัย
ป. 6	✓	✓	✓	-	✓	✓
ม.3	✓	✓	✓	-	✓	✓
ม.6	✓	✓	✓	✓	✓	-

2) จำนวนข้อสอบที่ใช้ในการสอบ

กลุ่มสาระการเรียนรู้	ชั้น ป. 6		ชั้น ม.3		ชั้น ม. 6	
	จำนวนข้อสอบ	เวลาที่ใช้สอบ	จำนวนข้อสอบ	เวลาที่ใช้สอบ	จำนวนข้อสอบ	เวลาที่ใช้สอบ
ภาษาไทย	22	90 นาที	30	90 นาที	60	120 นาที
คณิตศาสตร์	15	60 นาที	20	90 นาที	25	120 นาที
วิทยาศาสตร์	20	60 นาที	35	90 นาที	37	120 นาที
สังคมศึกษา ศาสนาและวัฒนธรรม					60	120 นาที
ภาษาอังกฤษ	32	60 นาที	32	90 นาที	60	120 นาที

หมายเหตุ ทุกกลุ่มสาระ ทุกระดับชั้น คะแนนเต็ม 100 คะแนน

จำนวนข้อสอบ O - NET ชั้นประถมศึกษาปีที่ 6 แยกตามรูปแบบของข้อสอบ ปีการศึกษา 2565

รายการ	วิชา							
	ภาษาไทย		ภาษาอังกฤษ		คณิตศาสตร์		วิทยาศาสตร์	
	จำนวนข้อ	คะแนน	จำนวนข้อ	คะแนน	จำนวนข้อ	คะแนน	จำนวนข้อ	คะแนน
1.รูปแบบข้อสอบ								
1.1 ปรนัย 4 ตัวเลือก 1 คำตอบ	20	80	32	100	11	71.50	18	90
1.2 ปรนัย 4 ตัวเลือก 2 คำตอบ								
1.3 ปรนัย 5 ตัวเลือก 1 คำตอบ								
1.4 ปรนัย 5 ตัวเลือก 2 คำตอบ								
1.5 ปรนัยหลายตัวเลือก 1 คำตอบ								
1.6 ปรนัยหลายตัวเลือกมากกว่า 1 คำตอบ/เลือกตอบเชิงซ้อน	-	-	-	-	-	-	2	10
1.7 ระบายคำตอบที่เป็นค่า/ตัวเลข	-	-	-	-	4	28.50	-	-
1.8 อัตนัย	2	20	-	-	-	-	-	-
รวมจำนวนข้อสอบ	22	100	32	100	15	100	20	100
2. จำนวนเวลาที่ใช้ในการสอบ (นาที)	90		60		60		60	

จำนวนข้อสอบ O - NET ชั้นมัธยมศึกษาปีที่ 3 แยกตามรูปแบบของข้อสอบ ปีการศึกษา 2565

รายการ	วิชา							
	ภาษาไทย		ภาษาอังกฤษ		คณิตศาสตร์		วิทยาศาสตร์	
	จำนวนข้อ	คะแนน	จำนวนข้อ	คะแนน	จำนวนข้อ	คะแนน	จำนวนข้อ	คะแนน
1.รูปแบบข้อสอบ								
1.1 ปรนัย 4 ตัวเลือก 1 คำตอบ	25	59	32	100	16	76	32	88
1.2 ปรนัย 4 ตัวเลือก 2 คำตอบ								
1.3 ปรนัย 5 ตัวเลือก 1 คำตอบ								
1.4 ปรนัย 5 ตัวเลือก 2 คำตอบ	4	11						
1.5 ปรนัยหลายตัวเลือก 1 คำตอบ								
1.6 ปรนัยหลายตัวเลือกมากกว่า 1 คำตอบ/เลือกตอบเชิงซ้อน							3	12
1.7 เลือกคำตอบจากแต่ละหมวดที่สัมพันธ์กัน								
1.8 ระบายคำตอบที่เป็นค่า/ตัวเลข					4	24		
1.9 อัตนัย	1	30						
รวมจำนวนข้อสอบ	30	100	32	100	20	100	35	100
2. จำนวนเวลาที่ใช้ในการสอบ (นาที)	90		90		90		90	

จำนวนข้อสอบ O - NET ชั้นมัธยมศึกษาปีที่ 6 แยกตามรูปแบบของข้อสอบ ปีการศึกษา 2565

รายการ	วิชา									
	ภาษาไทย		สังคมศึกษาฯ		ภาษาอังกฤษ		คณิตศาสตร์		วิทยาศาสตร์	
	จำนวนข้อ	คะแนน	จำนวนข้อ	คะแนน	จำนวนข้อ	คะแนน	จำนวนข้อ	คะแนน	จำนวนข้อ	คะแนน
1.รูปแบบข้อสอบ										
1.1 ปรนัย 4 ตัวเลือก 1 คำตอบ										
1.2 ปรนัย 4 ตัวเลือก 2 คำตอบ										
1.3 ปรนัย 5 ตัวเลือก 1 คำตอบ	55	93	55	82.50	60	100	20	75	33	79.20
1.4 ปรนัย 5 ตัวเลือก 2 คำตอบ			5	17.50						
1.5 ปรนัยหลายตัวเลือก 1 คำตอบ										
1.6 ปรนัยหลายตัวเลือกมากกว่า 1 คำตอบ/เลือกตอบเชิงซ้อน									4	20.80
1.7 เลือกคำตอบจากแต่ละหมวดที่สัมพันธ์กัน	5	7								
1.8 ระบายคำตอบที่เป็นค่า/ตัวเลข							5	25		
1.9 อื่นๆ										
รวมจำนวนข้อสอบ	60	100	60	100	60	100	25	100	37	100
2. จำนวนเวลาที่ใช้ในการสอบ (นาที)	120		120		120		120		120	

บทที่ 3

ผลการทดสอบทางการศึกษาระดับชาติขั้นพื้นฐาน

- ผลการทดสอบทางการศึกษาระดับชาติขั้นพื้นฐาน (O – NET) ปีการศึกษา 2565 สำนักงานเขตพื้นที่การศึกษาประถมศึกษาเชียงใหม่ เขต 2 ได้วิเคราะห์ข้อมูลและนำเสนอดังต่อไปนี้
1. ผลการประเมินการทดสอบทางการศึกษาระดับชาติขั้นพื้นฐาน (สอบ Ordinary National Education Testing O-NET) ดำเนินการโดยสถาบันทดสอบทางการศึกษาแห่งชาติ (องค์การมหาชน) ทำการทดสอบทางการศึกษาระดับชาติขั้นพื้นฐานนักเรียนในชั้นประถมศึกษาปีที่ 6 ชั้นมัธยมศึกษาปีที่ 3 และชั้นมัธยมศึกษาปีที่ 6 ปีการศึกษา 2565 แสดงดังตารางที่และแผนภูมิที่ 1 – 3
 2. ผลการเปรียบเทียบผลการเปรียบเทียบผลการทดสอบทางการศึกษาระดับชาติขั้นพื้นฐานของผู้เรียนระดับเขตพื้นที่กับระดับประเทศชั้นประถมศึกษาปีที่ 6 ชั้นมัธยมศึกษาปีที่ 3 และชั้นมัธยมศึกษาปีที่ 6 ปีการศึกษา 2565 แสดงดังตารางที่ 4 – 6
 3. ผลการเปรียบเทียบผลการทดสอบทางการศึกษาระดับชาติขั้นพื้นฐานของสำนักงานเขตพื้นที่การศึกษาประถมศึกษาเชียงใหม่ เขต 2 ปีการศึกษา 2563 – 2565 แสดงดังตารางที่และแผนภูมิแห่งที่ 7- 9
 4. ผลการทดสอบทางการศึกษาระดับชาติขั้นพื้นฐานชั้นประถมศึกษาปีที่ 6 และชั้นมัธยมศึกษาปีที่ 3 ปีการศึกษา 2565 สำนักงานเขตพื้นที่การศึกษาประถมศึกษาเชียงใหม่ เขต 2 โดยแยกเป็นสาระการเรียนรู้และมาตรฐานการเรียนรู้ แสดงดังตารางที่ 10 - 37
 5. ผลการเปรียบเทียบผลการทดสอบทางการศึกษาระดับชาติขั้นพื้นฐานรายอำเภอ ปีการศึกษา 2563 – 2565 แสดงดังตารางที่ 38 – 47
 6. ผลการประเมินคุณภาพผู้เรียนระดับชาติ ประจำปีการศึกษา 2565 ในระดับโรงเรียนสังกัดสำนักงานเขตพื้นที่การศึกษาประถมศึกษาเชียงใหม่ เขต 2
 - 6.1 ผลการเรียงลำดับคะแนนเฉลี่ย 4 กลุ่มสาระและคะแนนเฉลี่ยรายกลุ่มสาระของโรงเรียนในสังกัด ระดับชั้นประถมศึกษาปีที่ 6 ระดับชั้นมัธยมศึกษาปีที่ 3 ปีการศึกษา 2565 แสดงดังตารางที่ 48 – 57
 - 6.2 ผลการเปรียบเทียบคะแนนเฉลี่ยของโรงเรียนกับระดับเขตพื้นที่การศึกษาและระดับประเทศจำแนกตามรายวิชา แสดงดังตารางที่ 58 – 65
 - 6.3 ผลการเปรียบเทียบคะแนนเฉลี่ยรวมการทดสอบทางการศึกษาระดับชาติขั้นพื้นฐานของโรงเรียนในสังกัด ปี 2563 – 2565 แสดงดังตารางที่ 66 – 68
 - 6.4 ผลการเปรียบเทียบคะแนนค่าเฉลี่ยระดับประเทศและระดับโรงเรียนการทดสอบทางการศึกษา ระดับชาติขั้นพื้นฐานชั้นประถมศึกษาปีที่ 6 ปีการศึกษา 2565 แยกตามสาระการเรียนรู้

แยกตามมาตรฐานการเรียนรู้ แสดงดังตารางที่ 69 – 76

6.5 ผลการเปรียบเทียบคะแนนค่าเฉลี่ยระดับประเทศและระดับโรงเรียนการทดสอบทางการศึกษา ระดับชาติขั้นพื้นฐานมัธยมศึกษาปีที่ 3 ปีการศึกษา 2565 แยกตามสาระการเรียนรู้ แยกตามมาตรฐานการเรียนรู้ แสดงดังตารางที่ 77 – 84

1. ผลการประเมินการทดสอบทางการศึกษาระดับชาติขั้นพื้นฐาน (สอบ Ordinary National Education Testing O-NET) ดำเนินการโดยสถาบันทดสอบทางการศึกษาแห่งชาติ (องค์การมหาชน) ทำการทดสอบทางการศึกษาระดับชาติขั้นพื้นฐานนักเรียนในชั้นประถมศึกษาปีที่ 6 ชั้นมัธยมศึกษาปีที่ 3 และชั้นมัธยมศึกษาปีที่ 6 ปีการศึกษา 2565 แสดงดังตารางที่และแผนภูมิที่ 1 – 3

ตารางที่ 1 แสดงผลการทดสอบทางการศึกษาระดับชาติขั้นพื้นฐานของผู้เรียนระดับชั้นประถมศึกษาปีที่ 6 ปีการศึกษา 2565 ระดับเขตพื้นที่การศึกษา

กลุ่มสาระ	จำนวนนักเรียน	คะแนนสูงสุด	คะแนนต่ำสุด	ระดับประเทศ		ระดับเขตพื้นที่ฯ	
				ค่าเฉลี่ยร้อยละ	ส่วนเบี่ยงเบนมาตรฐาน	ค่าเฉลี่ยร้อยละ	ส่วนเบี่ยงเบนมาตรฐาน
ภาษาไทย	1,815	93.75	8.75	53.89	16.44	54.82	14.72
คณิตศาสตร์	1,815	93.50	0.00	28.06	17.34	26.43	14.64
วิทยาศาสตร์ฯ	1,815	87.50	2.50	39.34	15.01	38.73	13.49
ภาษาอังกฤษ	1,815	100.00	3.13	37.62	20.01	33.08	14.72
รวมเฉลี่ย				39.73	17.20	38.27	14.39

จากตาราง 1 แสดงให้เห็นว่า ผลการทดสอบทางการศึกษาระดับชาติขั้นพื้นฐานชั้นประถมศึกษาปีที่ 6 ปีการศึกษา 2565 สำหรับนักเรียนที่สมัครใจในการสอบฯ ผลการประเมินโดยภาพรวมทั้ง 4 กลุ่มสาระการเรียนรู้มีคะแนนเฉลี่ยระดับสำนักงานเขตพื้นที่การศึกษาประถมศึกษาเชียงใหม่ เขต 2 โดยมีค่าเฉลี่ยร้อยละเท่ากับ 38.27 ส่วนเบี่ยงเบนมาตรฐาน อยู่ที่ 14.39 เมื่อ

พิจารณาทีละสาระการเรียนรู้พบว่าสาระการเรียนรู้ที่มีค่าเฉลี่ยสูงกว่าระดับประเทศได้แก่ สาระการเรียนรู้ภาษาไทย ค่าเฉลี่ยร้อยละเท่ากับ 54.82 ส่วนสาระการเรียนรู้ที่เหลือมีคะแนนเฉลี่ยต่ำกว่าระดับประเทศทั้งหมด

แผนภูมิแท่ง แสดงผลการเปรียบเทียบผลการทดสอบทางการศึกษาขั้นพื้นฐาน (O -NET) ระดับชั้นประถมศึกษาปีที่ 6 ปีการศึกษา 2565 ระดับเขตพื้นที่การศึกษากับระดับประเทศ

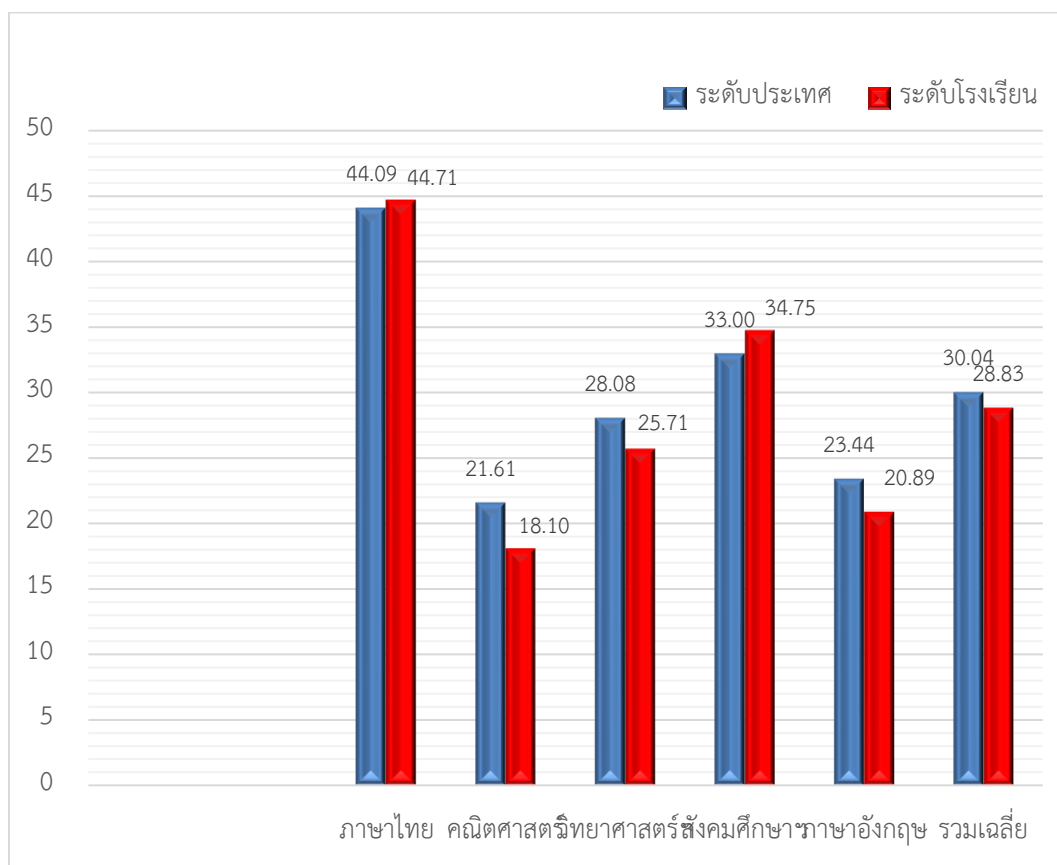

ตารางที่ 2 แสดงผลการประเมินผลการทดสอบทางการศึกษาระดับชาติด้านพื้นฐานของผู้เรียนระดับชั้นมัธยมศึกษาปีที่ 3 ปีการศึกษา 2565 ระดับเขตพื้นที่การศึกษา

กลุ่มสาระ	จำนวนนักเรียน	คะแนนสูงสุด	คะแนนต่ำสุด	ระดับประเทศ		ระดับเขตพื้นที่ฯ	
				ค่าเฉลี่ยร้อยละ	ส่วนเบี่ยงเบนมาตรฐาน	ค่าเฉลี่ยร้อยละ	ส่วนเบี่ยงเบนมาตรฐาน
ภาษาไทย	724	88.05	11.08	52.95	17.00	54.70	14.73
คณิตศาสตร์	724	58.25	0.00	24.39	13.70	22.56	9.36
วิทยาศาสตร์ฯ	724	66.50	10.25	33.32	10.27	33.05	8.90
ภาษาอังกฤษ	724	78.13	6.25	32.05	14.89	28.03	10.18
รวมเฉลี่ย				35.68	13.97	34.59	10.79

จากตาราง 2 แสดงให้เห็นว่า ผลการทดสอบทางการศึกษาระดับชาติด้านพื้นฐานชั้นมัธยมศึกษาปีที่ 3 ปีการศึกษา 2565 สำหรับนักเรียนที่สมัครใจในการสอบฯ ผลการประเมินโดยภาพรวมทั้ง 4 กลุ่มสาระการเรียนรู้มีคะแนนเฉลี่ยระดับสำนักงานเขตพื้นที่การศึกษาประถมศึกษาเชียงใหม่ เขต 2 โดยมีค่าเฉลี่ยร้อยละเท่ากับ 34.59 ส่วนเบี่ยงเบนมาตรฐาน อยู่ที่ 10.79 เมื่อ

พิจารณาทีละสาระการเรียนรู้พบว่าสาระการเรียนรู้ที่มีค่าเฉลี่ยสูงกว่าระดับประเทศได้แก่ สาระการเรียนรู้ภาษาไทย ค่าเฉลี่ยร้อยละเท่ากับ 54.70 ส่วนสาระการเรียนรู้ที่เหลือมีคะแนนเฉลี่ยต่ำกว่าระดับประเทศทั้งหมด

แผนภูมิแท่งแสดงผลการเปรียบเทียบผลการทดสอบทางการศึกษาขั้นพื้นฐาน (O -NET) ระดับชั้นมัธยมศึกษาปีที่ 3 ปีการศึกษา 2565 ระดับเขตพื้นที่การศึกษากับระดับประเทศ

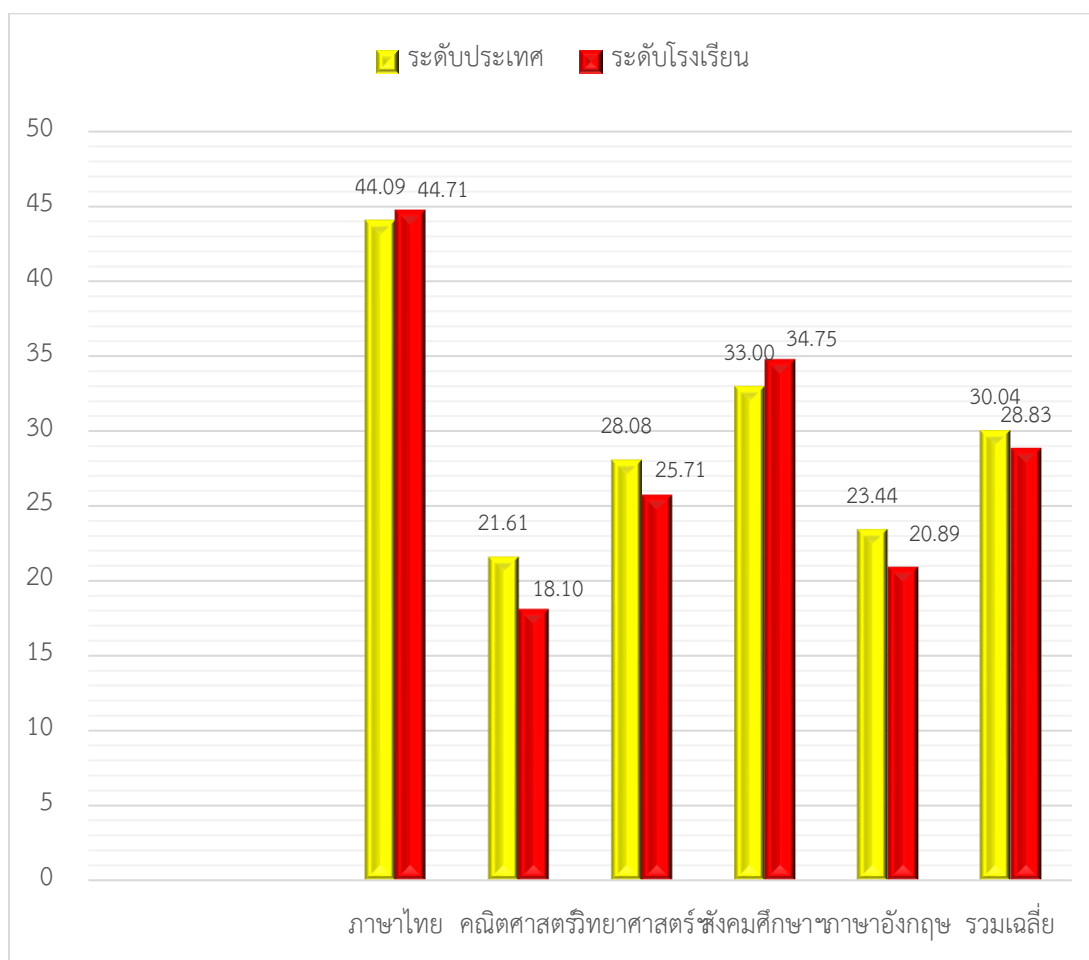

ตารางที่ 3 แสดงผลการประเมินผลการทดสอบทางการศึกษาระดับชาตินิยมขั้นพื้นฐานของผู้เรียนระดับ
ชั้นมัธยมศึกษาปีที่ 6 ปีการศึกษา 2565 ระดับเขตพื้นที่การศึกษา

กลุ่มสาระ	จำนวน นักเรียน	คะแนน สูงสุด	คะแนน ต่ำสุด	ระดับประเทศ		ระดับ โรงเรียน	
				ค่าเฉลี่ย ร้อยละ	ส่วน เบี่ยงเบน มาตรฐาน	ค่าเฉลี่ย ร้อยละ	ส่วน เบี่ยงเบน มาตรฐาน
ภาษาไทย	21	76.00	22.90	44.09	14.31	44.71	14.75
คณิตศาสตร์	21	40.00	3.75	21.61	13.16	18.10	10.89
วิทยาศาสตร์ฯ	21	34.80	9.60	28.08	9.48	25.71	7.08
สังคมศึกษาฯ	21	62.00	22.00	33.00	7.94	34.75	9.43
ภาษาอังกฤษ	21	53.28	13.32	23.44	9.98	20.89	8.10
เฉลี่ย				30.04	10.97	28.83	10.05

จากตารางที่ 3 แสดงให้เห็นว่า ผลการทดสอบทางการศึกษาระดับชาตินิยมขั้นพื้นฐานชั้น
มัธยมศึกษาปีที่ 6 ปีการศึกษา 2565 ผลการประเมินโดยภาพรวมทั้ง 5 กลุ่มสาระการเรียนรู้มีคะแนน
เฉลี่ยระดับโรงเรียน โดยมีค่าเฉลี่ยร้อยละเท่ากับ 28.83 ส่วนเบี่ยงเบนมาตรฐาน อยู่ที่ 10.05

พิจารณาทีละสาระการเรียนรู้พบว่าสาระการเรียนรู้ที่มีค่าเฉลี่ยสูงกว่าระดับประเทศได้แก่
สาระการเรียนรู้ภาษาไทย ค่าเฉลี่ยร้อยละเท่ากับ 44.71 และสาระการเรียนรู้สังคมศึกษาฯ ค่าเฉลี่ย
ร้อยละ 34.75 ส่วนสาระการเรียนรู้ที่เหลือมีคะแนนเฉลี่ยต่ำกว่าระดับประเทศทั้งหมด

แผนภูมิแท่ง แสดงผลการเปรียบเทียบผลการทดสอบทางการศึกษาระดับชาติขั้นพื้นฐาน
ชั้นมัธยมศึกษาปีที่ 6 ปีการศึกษา 2565

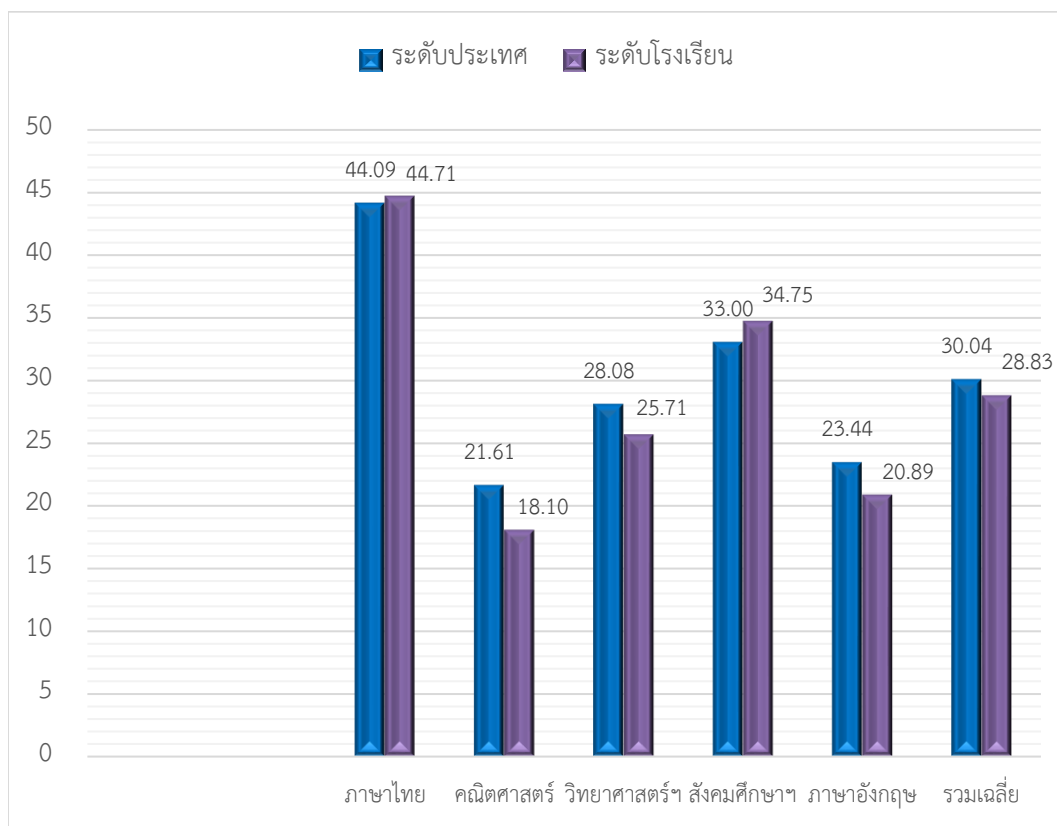

2. ผลการเปรียบเทียบผลการทดสอบระดับชาติขั้นพื้นฐานของผู้เรียนระดับเขตพื้นที่
กับระดับประเทศ

ตารางที่ 4 แสดงผลการเปรียบเทียบผลการทดสอบทางการศึกษาระดับชาติขั้นพื้นฐานของผู้เรียน
ระดับเขตพื้นที่กับระดับประเทศชั้นประถมศึกษาปีที่ 6 ปีการศึกษา 2565

กลุ่มสาระการเรียนรู้	จำนวนผู้เข้าสอบ	คะแนนเฉลี่ย ระดับประเทศ	คะแนนเฉลี่ย ระดับเขตพื้นที่	ผลการ เปรียบเทียบ
ภาษาไทย	1,815	53.89	54.82	+0.93
คณิตศาสตร์	1,815	28.06	26.43	-1.63
วิทยาศาสตร์ฯ	1,815	39.34	38.73	-0.61
ภาษาอังกฤษ	1,815	37.62	33.08	-4.54
รวมเฉลี่ย		39.73	38.27	-1.46

จากตารางที่ 4 พบว่า ผลการเปรียบเทียบผลการทดสอบทางการศึกษาระดับชาติขั้นพื้นฐานของผู้เรียนระดับเขตพื้นที่กับระดับประเทศชั้นประถมศึกษาปีที่ 6 ภาพรวมมีคะแนนเฉลี่ยต่ำกว่าคะแนนเฉลี่ยระดับประเทศ ร้อยละ 1.46 เมื่อพิจารณาเป็นกลุ่มสาระการเรียนรู้ พบว่า

สาระการเรียนรู้ที่มีคะแนนเฉลี่ยสูงกว่าระดับประเทศมี 1 กลุ่มสาระการเรียนรู้ ได้แก่ สาระการเรียนรู้ภาษาไทย สูงกว่าร้อยละ 0.93 ส่วนสาระที่เหลือต่ำกว่าค่าเฉลี่ยร้อยละของระดับประเทศทั้งหมด ตารางที่ 5 แสดงผลการเปรียบเทียบผลการทดสอบทางการศึกษาระดับชาติขั้นพื้นฐานของผู้เรียนระดับเขตพื้นที่กับระดับประเทศชั้นมัธยมศึกษาปีที่ 3 ปีการศึกษา 2565

กลุ่มสาระการเรียนรู้	จำนวนผู้เข้าสอบ	คะแนนเฉลี่ยระดับประเทศ	คะแนนเฉลี่ยระดับเขตพื้นที่	ผลการเปรียบเทียบ
ภาษาไทย	724	52.95	54.70	+1.75
คณิตศาสตร์	724	24.39	22.56	-1.83
วิทยาศาสตร์ฯ	724	33.32	33.05	-0.27
ภาษาอังกฤษ	724	32.05	28.03	-4.02
รวมเฉลี่ย		35.68	34.59	-1.09

จากตารางที่ 5 พบว่า ผลการเปรียบเทียบผลการทดสอบทางการศึกษาระดับชาติขั้นพื้นฐานของผู้เรียนระดับเขตพื้นที่กับระดับประเทศชั้นมัธยมศึกษาปีที่ 3 ภาพรวมมีคะแนนเฉลี่ยต่ำกว่าคะแนนเฉลี่ยระดับประเทศ ร้อยละ 1.09 เมื่อพิจารณาเป็นกลุ่มสาระการเรียนรู้ พบว่า

สาระการเรียนรู้ที่มีคะแนนเฉลี่ยสูงกว่าระดับประเทศมี 1 กลุ่มสาระการเรียนรู้ ได้แก่ สาระการเรียนรู้ภาษาไทย สูงกว่าร้อยละ 1.75 ส่วนสาระที่เหลือต่ำกว่าค่าเฉลี่ยร้อยละของระดับประเทศทั้งหมด ตารางที่ 6 แสดงผลการเปรียบเทียบผลการทดสอบทางการศึกษาระดับชาติขั้นพื้นฐานของผู้เรียนระดับโรงเรียนกับระดับประเทศ ชั้นมัธยมศึกษาปีที่ 6 ปีการศึกษา 2565

กลุ่มสาระการเรียนรู้	จำนวนผู้เข้าสอบ	คะแนนเฉลี่ยระดับประเทศ	คะแนนเฉลี่ยระดับโรงเรียน	ผลการเปรียบเทียบ
ภาษาไทย	21	44.09	44.71	+0.62
คณิตศาสตร์	21	21.61	18.10	-3.51
วิทยาศาสตร์ฯ	21	28.08	25.71	-2.37
สังคมศึกษาฯ	21	33.00	34.75	+1.75
ภาษาอังกฤษ	21	23.44	20.89	-2.55
เฉลี่ย		30.04	28.83	-1.21

จากตารางที่ 6 พบว่า ผลการเปรียบเทียบผลการทดสอบทางการศึกษาระดับชาติขั้นพื้นฐานของผู้เรียนระดับโรงเรียนกับระดับประเทศ ชั้นมัธยมศึกษาปีที่ 6 ภาพรวมมีคะแนนเฉลี่ยต่ำกว่าคะแนนเฉลี่ยระดับประเทศ ร้อยละ 1.21 เมื่อพิจารณาเป็นกลุ่มสาระการเรียนรู้ พบว่า

สาระการเรียนรู้ที่มีคะแนนเฉลี่ยสูงกว่าระดับประเทศมี 2 กลุ่มสาระการเรียนรู้ ได้แก่ สาระการเรียนรู้ภาษาไทย สูงกว่าร้อยละ 0.62 และกลุ่มสาระการเรียนรู้สังคมศึกษาฯ สูงกว่าร้อยละ 1.75 ส่วนสาระที่เหลือต่ำกว่าค่าเฉลี่ยร้อยละของ

3. ผลการเปรียบเทียบผลการทดสอบทางการศึกษาระดับชาติขั้นพื้นฐานของสำนักงานเขตพื้นที่การศึกษาประถมศึกษาเชียงใหม่ เขต 2 ปีการศึกษา 2563- 2565

ตารางที่ 7 แสดงผลการเปรียบเทียบผลการทดสอบทางการศึกษาระดับชาติขั้นพื้นฐานของผู้เรียนของสำนักงานเขตพื้นที่การศึกษาประถมศึกษาเชียงใหม่ เขต 2 ระดับชั้นประถมศึกษาปีที่ 6 ปีการศึกษา 2563 - 2565

กลุ่มสาระ	ปีการศึกษา 2563	ปีการศึกษา 2564	ผลการ เปรียบเทียบ	ปีการศึกษา 2564	ปีการศึกษา 2565	ผลการ เปรียบเทียบ
ภาษาไทย	57.81	50.73	- 7.08	50.73	54.82	+4.09
คณิตศาสตร์	29.97	34.98	+ 5.01	34.98	26.43	-8.55
วิทยาศาสตร์ฯ	39.24	33.53	- 5.71	33.53	38.73	+5.20
ภาษาอังกฤษ	39.30	35.14	- 4.16	35.14	33.08	-2.06
คะแนนเฉลี่ยรวม	41.58	38.60	- 2.98	38.60	38.27	-0.33

จากตารางที่ 7 พบว่าการเปรียบเทียบภาพรวมปีการศึกษา 2564 กับปีการศึกษา 2563 มีคะแนนเฉลี่ยร้อยละลดลง ร้อยละ 2.98 และเมื่อพิจารณาทีละกลุ่มสาระการเรียนรู้พบว่ากลุ่มสาระการเรียนรู้คณิตศาสตร์ มีคะแนนเฉลี่ยร้อยละเพิ่มมากที่สุด ร้อยละ 5.01 ส่วนสาระการเรียนรู้ที่เหลือลดลงทั้งหมด

การเปรียบเทียบภาพรวมปีการศึกษา 2565 กับปีการศึกษา 2564 มีคะแนนเฉลี่ยร้อยละลดลง ร้อยละ 0.33 และเมื่อพิจารณาทีละกลุ่มสาระการเรียนรู้พบว่ากลุ่มสาระการเรียนรู้วิทยาศาสตร์ มีคะแนนเฉลี่ยร้อยละเพิ่มมากที่สุด ร้อยละ 5.20 และสาระการเรียนรู้ภาษาไทย มีคะแนนเฉลี่ยร้อยละเพิ่มขึ้น ร้อยละ 4.09 ส่วนสาระการเรียนรู้ที่เหลือลดลงทั้งหมด

เมื่อเปรียบเทียบใน 3 ปีการศึกษา พบว่า กลุ่มสาระการเรียนรู้ภาษาอังกฤษ มีคะแนนเฉลี่ยระดับเขตพื้นที่ลดลงอย่างต่อเนื่อง

แผนภูมิแท่ง แสดงผลการเปรียบเทียบผลการทดสอบทางการศึกษาระดับชาติขั้นพื้นฐานของผู้เรียน
ของสำนักงานเขตพื้นที่การศึกษาประถมศึกษาเชียงใหม่ เขต 2 ระดับชั้นประถมศึกษาปีที่ 6
ปีการศึกษา 2563 - 2565

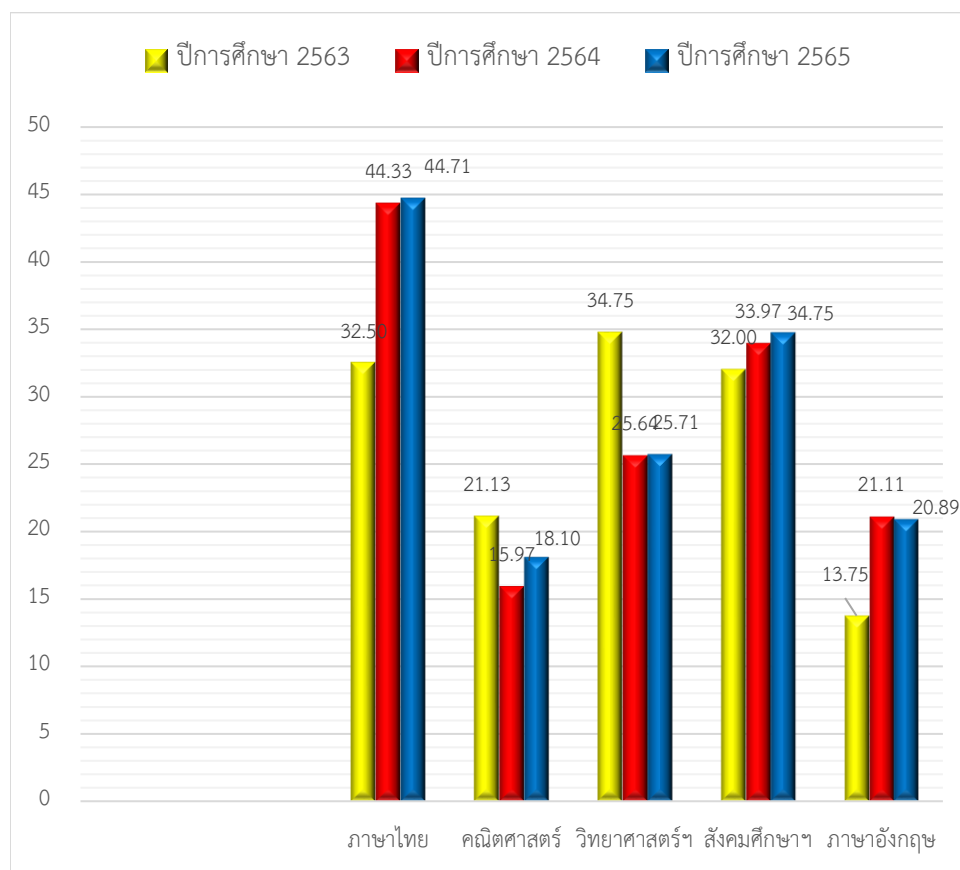

ตารางที่ 8 แสดงผลการเปรียบเทียบผลการทดสอบทางการศึกษาขั้นพื้นฐานระดับชาติของสำนักงาน
เขตพื้นที่การศึกษาประถมศึกษาเชียงใหม่ เขต 2 ระดับชั้นมัธยมศึกษาปีที่ 3
ปีการศึกษา 2563 - 2565

กลุ่มสาระ	ปีการศึกษา 2563	ปีการศึกษา 2564	ผลการเปรียบเทียบ	ปีการศึกษา 2564	ปีการศึกษา 2565	ผลการเปรียบเทียบ
ภาษาไทย	54.32	49.29	- 5.03	49.29	54.70	+5.41
คณิตศาสตร์	22.30	21.01	-1.29	21.01	22.56	+1.55
วิทยาศาสตร์ฯ	28.34	30.15	+1.81	30.15	33.05	+2.90
ภาษาอังกฤษ	29.72	26.71	- 3.01	26.71	28.03	+1.32
คะแนนเฉลี่ยรวม	33.67	31.79	- 1.88	31.79	34.59	+2.80

จากตารางที่ 8 พบว่าการเปรียบเทียบภาพรวมปีการศึกษา 2564 กับปีการศึกษา 2563 ลดลง ร้อยละ 1.88 และเมื่อพิจารณาที่ละกลุ่มสาระการเรียนรู้พบว่า กลุ่มสาระการเรียนรู้วิทยาศาสตร์ เพิ่มขึ้นมากที่สุด ร้อยละ 1.81 ส่วนสาระการเรียนรู้ที่เหลือมีคะแนนเฉลี่ยร้อยละ ลดลง

การเปรียบเทียบภาพรวมปีการศึกษา 2565 กับปีการศึกษา 2564 มีคะแนนเฉลี่ยร้อยละเพิ่มขึ้น ร้อยละ 2.80 และเมื่อพิจารณาที่ละกลุ่มสาระการเรียนรู้พบว่าทุกกลุ่มสาระการเรียนรู้มีคะแนนเฉลี่ย ร้อยละเพิ่มขึ้น โดยกลุ่มสาระการเรียนรู้ภาษาไทยเพิ่มขึ้นมากที่สุด ร้อยละ 5.41 รองลงมาได้แก่ กลุ่ม สาระการเรียนรู้วิทยาศาสตร์และเทคโนโลยี ร้อยละ 2.90 กลุ่มสาระการเรียนรู้คณิตศาสตร์ ร้อยละ 1.55 และสาระการเรียนรู้ภาษาอังกฤษ ร้อยละ 1.32 ตามลำดับ

เมื่อเปรียบเทียบใน 3 ปีการศึกษา พบว่า กลุ่มสาระการเรียนรู้วิทยาศาสตร์และเทคโนโลยี มี คะแนนเฉลี่ยระดับเขตพื้นที่เพิ่มขึ้นอย่างต่อเนื่อง

แผนภูมิแท่ง แสดงผลการเปรียบเทียบผลการทดสอบทางการศึกษาขั้นพื้นฐานระดับชาติของ สำนักงานเขตพื้นที่การศึกษาประถมศึกษาเชียงใหม่ เขต 2 ระดับชั้นมัธยมศึกษาปีที่ 3 ปีการศึกษา 2563 - 2565

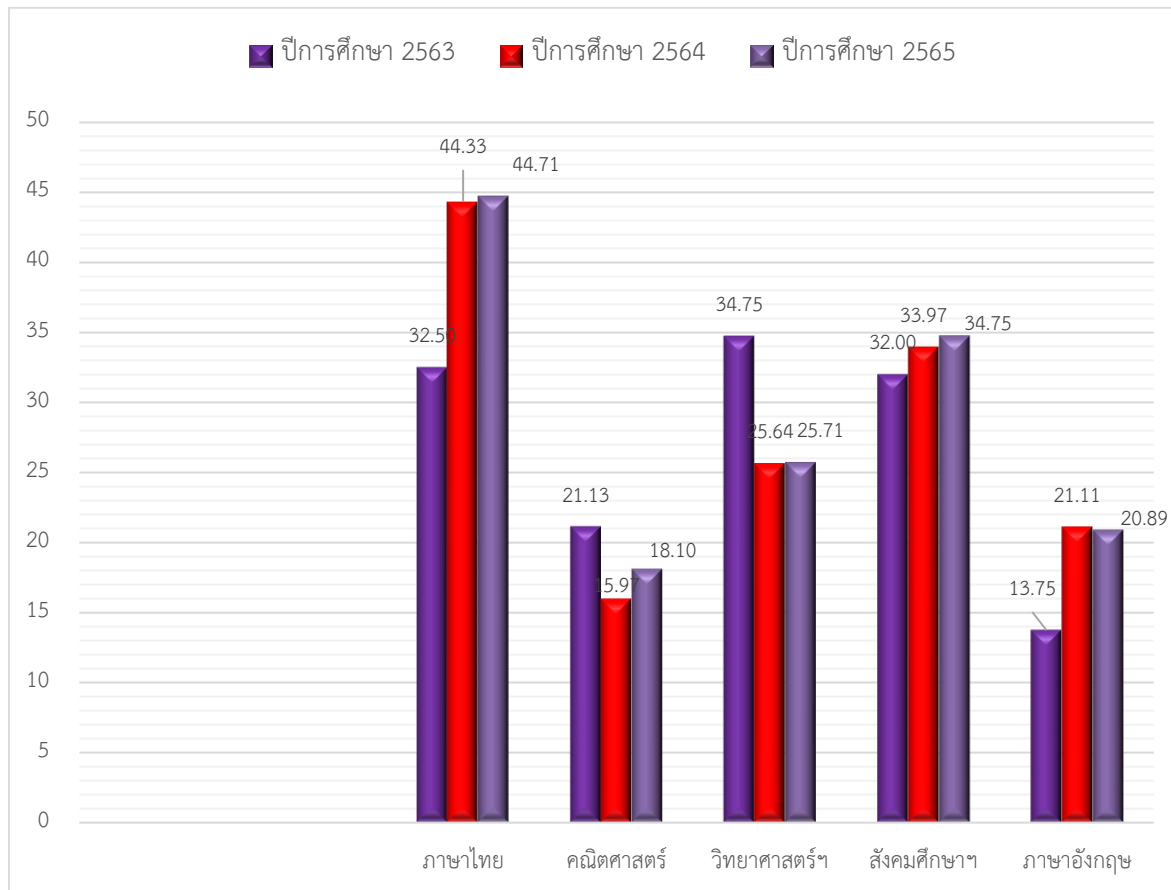

ตารางที่ 9 แสดงผลการเปรียบเทียบผลการทดสอบทางการศึกษาระดับชาติขั้นพื้นฐานของสำนักงาน
เขตพื้นที่การศึกษาประถมศึกษาเชียงใหม่ เขต 2 ระดับชั้นมัธยมศึกษาปีที่ 6
ปีการศึกษา 2563 – 2565

กลุ่มสาระ	ปีการศึกษา 2563	ปีการศึกษา 2564	ผลการ เปรียบเทียบ	ปีการศึกษา 2564	ปีการศึกษา 2565	ผลการ เปรียบเทียบ
ภาษาไทย	32.50	44.33	+11.83	44.33	44.71	+0.38
คณิตศาสตร์	21.13	15.97	-5.16	15.97	18.10	+2.13
วิทยาศาสตร์ฯ	34.75	25.64	-9.11	25.64	25.71	+0.07
สังคมศึกษาฯ	32.00	33.97	+1.97	33.97	34.75	+0.78
ภาษาอังกฤษ	13.75	21.11	+7.36	21.11	20.89	-0.22
รวมเฉลี่ย	26.83	28.20	+1.37	28.20	28.83	+0.63

จากตารางที่ 9 พบว่าผลการเปรียบเทียบภาพรวมผลการเปรียบเทียบการทดสอบทางการศึกษาระดับชาติขั้นพื้นฐานของสำนักงานเขตพื้นที่การศึกษาประถมศึกษาเชียงใหม่ เขต 2 ระดับชั้นมัธยมศึกษาปีที่ 6 ปีการศึกษา 2564 และปีการศึกษา 2563 พบว่าภาพรวม มีคะแนนเพิ่มขึ้น ร้อยละ 1.37 เมื่อพิจารณาทีละสาระพบว่ากลุ่มสาระที่มีคะแนนเฉลี่ยเพิ่มขึ้นมากที่สุด ได้แก่ สาระการเรียนรู้ภาษาไทย มีคะแนนเฉลี่ยเพิ่มขึ้นร้อยละ 11.83 รองลงมา ได้แก่ สาระการเรียนรู้ภาษาอังกฤษ ร้อยละ 7.36 และสาระการเรียนรู้สังคมฯ ร้อยละ 1.97 ส่วนสาระการเรียนรู้ที่เหลือลดลง

เมื่อเปรียบเทียบผลการทดสอบทางการศึกษาระดับชาติขั้นพื้นฐานของสำนักงานเขตพื้นที่การศึกษาประถมศึกษาเชียงใหม่ เขต 2 ระดับชั้นมัธยมศึกษาปีที่ 6 ปีการศึกษา 2565 และปีการศึกษา 2564 พบว่าภาพรวม มีคะแนนเพิ่มขึ้น ร้อยละ 0.63 เมื่อพิจารณาทีละสาระพบว่ากลุ่มสาระที่มีคะแนนเฉลี่ยเพิ่มขึ้นมากที่สุด ได้แก่ สาระการเรียนรู้คณิตศาสตร์ มีคะแนนเฉลี่ยเพิ่มขึ้น ร้อยละ 2.13 รองลงมา ได้แก่ สาระการเรียนรู้สังคมฯ ร้อยละ 0.78 สาระการเรียนรู้ภาษาไทยร้อยละ 0.38 และสาระการเรียนรู้วิทยาศาสตร์และเทคโนโลยี ร้อยละ 0.07 ส่วนสาระการเรียนรู้ภาษาอังกฤษลดลง

เมื่อเปรียบเทียบใน 3 ปีการศึกษา พบว่า กลุ่มสาระการเรียนรู้ภาษาไทยและสังคมศึกษาฯ มีคะแนนเฉลี่ยระดับเขตพื้นที่เพิ่มขึ้นอย่างต่อเนื่อง

แผนภูมิแท่ง แสดงผลการเปรียบเทียบผลการทดสอบทางการศึกษาระดับชาติขั้นพื้นฐานของ
สำนักงานเขตพื้นที่การศึกษาประถมศึกษาเชียงใหม่ เขต 2 ระดับชั้นมัธยมศึกษาปีที่ 6
ปีการศึกษา 2563 - 2565

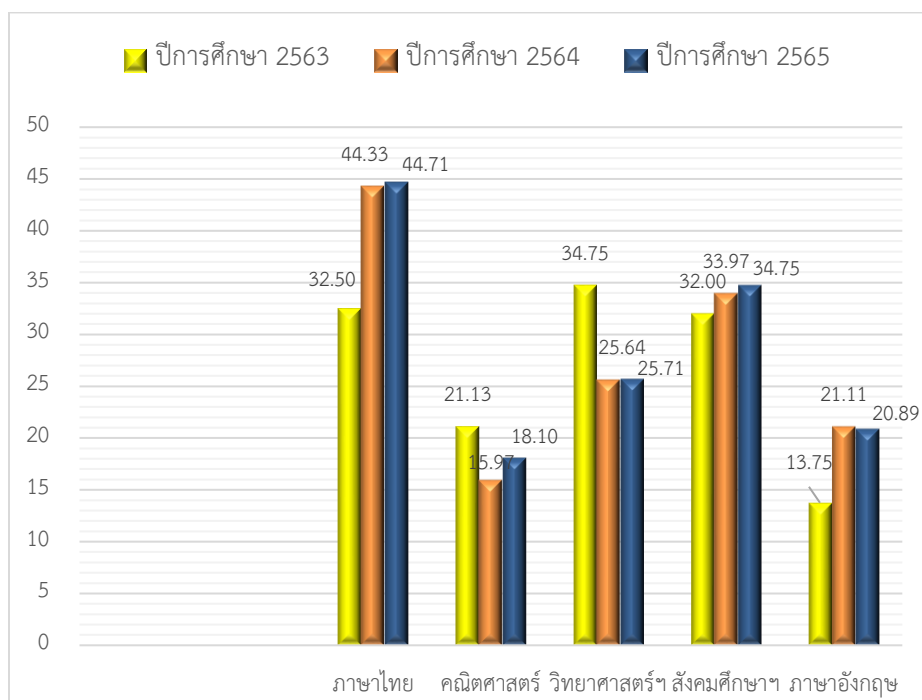

4. ผลการทดสอบทางการศึกษาระดับชาติขั้นพื้นฐาน ชั้นประถมศึกษาปีที่ 6 ชั้นมัธยมศึกษาปีที่ 3 และชั้นมัธยมศึกษาปีที่ 6 ปีการศึกษา 2565 ของสำนักงานเขตพื้นที่การศึกษาประถมศึกษาเชียงใหม่ เขต 2 โดยแยกเป็นสาระการเรียนรู้และมาตรฐานการเรียนรู้

ตารางที่ 10 ผลการทดสอบทางการศึกษาระดับชาติขั้นพื้นฐานชั้นประถมศึกษาปีที่ 6
ปีการศึกษา 2565 ภาพรวมระดับเขตพื้นที่การศึกษา กลุ่มสาระการเรียนรู้ภาษาไทย
แยกตามสาระการเรียนรู้

สาระการเรียนรู้	คะแนนเต็ม	ค่าสถิติ					
		ระดับเขตพื้นที่		ระดับสังกัด		ระดับประเทศ	
		Mean	S.D.	Mean	S.D.	Mean	S.D.
การอ่าน	100.00	61.51	23.35	58.19	24.15	59.36	24.20
การเขียน	100.00	61.36	16.56	58.81	18.03	59.36	18.29
การฟัง การดู และการพูด	100.00	64.22	30.15	61.91	31.55	63.61	31.32
หลักการใช้ภาษาไทย	100.00	36.60	19.96	36.48	20.59	37.85	21.02
วรรณคดีและวรรณกรรม	100.00	53.24	31.75	51.52	32.05	52.58	32.09

จากตารางที่ 10 ผลการทดสอบทางการศึกษาระดับชาตินิยมขั้นพื้นฐานชั้นประถมศึกษาปีที่ 6 ปีการศึกษา 2565 ภาพรวมระดับเขตพื้นที่การศึกษา กลุ่มสาระการเรียนรู้ภาษาไทยแยกตามสาระการเรียนรู้ พบว่ามี 4 สาระการเรียนรู้ที่มีคะแนนเฉลี่ยสูงกว่าระดับสังกัดและระดับประเทศ ได้แก่ สาระการเรียนรู้การอ่าน มีคะแนนเฉลี่ยร้อยละ 61.51 สาระการเรียนรู้การเขียน มีคะแนนเฉลี่ยร้อยละ 61.36 สาระการเรียนรู้การฟัง การดูและการพูด มีคะแนนเฉลี่ยร้อยละ 64.22 และสาระการเรียนรู้วรรณคดีและวรรณกรรม คะแนนเฉลี่ยร้อยละ 53.24 ส่วนสาระการเรียนรู้หลักการใช้ภาษาไทยต่ำกว่าระดับประเทศ

ตารางที่ 11 ผลการทดสอบทางการศึกษาระดับชาตินิยมขั้นพื้นฐานชั้นประถมศึกษาปีที่ 6 ปีการศึกษา 2565 ภาพรวมระดับเขตพื้นที่การศึกษา กลุ่มสาระการเรียนรู้ภาษาไทยแยกตามมาตรฐาน

มาตรฐานการเรียนรู้	คะแนน เต็ม	ค่าสถิติ					
		ระดับเขตพื้นที่		ระดับสังกัด		ระดับประเทศ	
		Mean	S.D.	Mean	S.D.	Mean	S.D.
มาตรฐาน ท 1.1	100.00	61.51	23.35	58.19	24.15	59.36	24.20
มาตรฐาน ท 2.1	100.00	61.36	16.56	58.81	18.03	59.36	18.29
มาตรฐาน ท 3.1	100.00	64.22	30.15	61.91	31.55	63.61	31.32
มาตรฐาน ท 4.1	100.00	36.60	19.96	36.48	20.59	37.85	21.02
มาตรฐาน ท 5.1	100.00	53.24	31.75	51.52	32.05	52.58	32.09

จากตารางที่ 11 ผลการทดสอบทางการศึกษาระดับชาตินิยมขั้นพื้นฐานชั้นประถมศึกษาปีที่ 6 ปีการศึกษา 2564 ภาพรวมระดับเขตพื้นที่การศึกษา กลุ่มสาระการเรียนรู้ภาษาไทยแยกตามมาตรฐานการเรียนรู้ พบว่า 4 มาตรฐานที่มีคะแนนเฉลี่ยสูงกว่าระดับประเทศ ได้แก่

มาตรฐานการเรียนรู้ ท 1.1 ใช้กระบวนการอ่านสร้างความรู้และความคิดเพื่อนำไปใช้ตัดสินใจ แก้ปัญหาในการดำเนินชีวิตและมีนิสัยรักการอ่าน มีคะแนนเฉลี่ยร้อยละ 61.51

มาตรฐานการเรียนรู้มาตรฐาน ท 2.1 ใช้กระบวนการเขียนเขียนสื่อสาร เขียนเรียงความย่อความ และเขียนเรื่องราวในรูปแบบต่าง ๆ เขียนรายงานข้อมูลสารสนเทศและรายงานการศึกษาค้นคว้าอย่างมีประสิทธิภาพ มีคะแนนเฉลี่ยร้อยละ 61.36

มาตรฐานการเรียนรู้ มาตรฐาน ท 3.1 สามารถเลือกฟังและดูอย่างมีวิจารณญาณ และพูดแสดงความรู้ ความคิดและความรู้สึกในโอกาสต่าง ๆ อย่างมีวิจารณญาณและสร้างสรรค์มีคะแนนเฉลี่ยร้อยละ 64.22

มาตรฐานการเรียนรู้มาตรฐาน ท 5.1 เข้าใจและแสดงความคิดเห็นวิจารณ์วรรณคดีและวรรณกรรมไทยอย่างเห็นคุณค่าและนำมาประยุกต์ใช้ในชีวิตจริง มีคะแนนเฉลี่ย ร้อยละ 53.24

ส่วนสาระที่ต่ำกว่าระดับประเทศ ได้แก่

มาตรฐาน ท 4.1 เข้าใจธรรมชาติของภาษาและหลักภาษาไทยการเปลี่ยนแปลงของภาษาและพลังของภาษา ภูมิปัญญาทางภาษา และรักษาภาษาไทยไว้เป็นสมบัติของชาติ มีคะแนนเฉลี่ย ร้อยละ 36.60

ตารางที่ 12 ผลการทดสอบทางการศึกษาระดับชาตินำพื้นฐานชั้นประถมศึกษาปีที่ 6

ปีการศึกษา 2565 ภาพรวมระดับเขตพื้นที่การศึกษา กลุ่มสาระการเรียนรู้คณิตศาสตร์
แยกตามสาระการเรียนรู้

สาระการเรียนรู้	คะแนน เต็ม	ค่าสถิติ					
		ระดับเขตพื้นที่		ระดับสังกัด		ระดับประเทศ	
		Mean	S.D.	Mean	S.D.	Mean	S.D.
จำนวนและการดำเนินการ	100.00	30.31	20.88	30.20	22.19	32.08	23.55
การวัดและเรขาคณิต	100.00	27.02	18.37	27.09	19.06	28.22	19.77
สถิติและความน่าจะเป็น	100.00	11.39	22.80	12.23	23.90	13.77	25.58

จากตารางที่ 12 ผลการทดสอบทางการศึกษาระดับชาตินำพื้นฐานชั้นประถมศึกษาปีที่ 6 ปีการศึกษา 2565 ภาพรวมระดับเขตพื้นที่การศึกษา กลุ่มสาระการเรียนรู้คณิตศาสตร์แยกตามสาระการเรียนรู้ พบว่าทุกสาระที่มีคะแนนเฉลี่ยต่ำกว่าระดับประเทศทั้งหมด ได้แก่ สาระการเรียนรู้จำนวนและการดำเนินการ มีคะแนนเฉลี่ยร้อยละ 30.31 สาระการเรียนรู้การวัดและเรขาคณิต มีคะแนนเฉลี่ยร้อยละ 27.02 และสาระการเรียนรู้สถิติและความน่าจะเป็น มีคะแนนเฉลี่ยร้อยละ 11.39

ตารางที่ 13 ผลการทดสอบทางการศึกษาระดับชาตินิยมขั้นพื้นฐานชั้นประถมศึกษาปีที่ 6
ปีการศึกษา 2564 ภาพรวมระดับเขตพื้นที่การศึกษา กลุ่มสาระการเรียนรู้คณิตศาสตร์
แยกตามมาตรฐานการเรียนรู้

สาระการเรียนรู้	คะแนน เต็ม	ค่าสถิติ					
		ระดับเขตพื้นที่		ระดับสังกัด		ระดับประเทศ	
		Mean	S.D.	Mean	S.D.	Mean	S.D.
มาตรฐาน ค 1.1	100.00	26.96	20.68	27.30	22.15	29.23	23.65
มาตรฐาน ค 1.2	100.00	51.05	49.99	48.11	49.96	49.77	50.00
มาตรฐาน ค 2.1	100.00	25.13	19.46	24.72	19.73	25.79	20.46
มาตรฐาน ค 2.2	100.00	36.67	48.19	39.19	48.82	40.62	49.11
มาตรฐาน ค 3.1	100.00	11.39	22.80	12.23	23.90	13.77	25.58

จากตารางที่ 13 ผลการทดสอบทางการศึกษาระดับชาตินิยมขั้นพื้นฐานชั้นประถมศึกษาปีที่ 6
ปีการศึกษา 2565 ภาพรวมระดับเขตพื้นที่การศึกษา พบว่าทุกมาตรฐานการเรียนรู้ต่ำกว่า
ระดับประเทศทั้งหมด ได้แก่

มาตรฐาน ค 1.1 เข้าใจความหลากหลายของการแสดงจำนวน ระบบจำนวน การดำเนินการ
ของจำนวน ผลที่เกิดขึ้นจากการดำเนินการ สมบัติของการดำเนินการ และนำไปใช้ มีคะแนนเฉลี่ย
ร้อยละ 26.96

มาตรฐาน ค 1.2 เข้าใจและวิเคราะห์แบบรูป ความสัมพันธ์ ฟังก์ชัน ลำดับและอนุกรม และ
นำไปใช้ มีคะแนนเฉลี่ยร้อยละ 51.05

มาตรฐาน ค 2.1 เข้าใจพื้นฐานเกี่ยวกับการวัด วัดและคาดคะเนขนาดของสิ่งที่ต้องการวัด
คะแนนเฉลี่ยร้อยละ 25.13

มาตรฐาน ค 2.2 เข้าใจและวิเคราะห์รูปเรขาคณิต สมบัติของรูปเรขาคณิต ความสัมพันธ์ระหว่าง
รูปเรขาคณิตและทฤษฎีบททางเรขาคณิต และนำไปใช้ มีคะแนนเฉลี่ยร้อยละ 36.67 และ

มาตรฐาน ค 3.1 เข้าใจกระบวนการทางสถิติ และใช้ความรู้ทางสถิติในการแก้ปัญหา
มีคะแนนเฉลี่ยร้อยละ 11.39

ตารางที่ 14 ผลการทดสอบทางการศึกษาระดับชาตินิยมขั้นพื้นฐานชั้นประถมศึกษาปีที่ 6
ปีการศึกษา 2565 ภาพรวมระดับเขตพื้นที่การศึกษากลุ่มสาระการเรียนรู้วิทยาศาสตร์
และเทคโนโลยี แยกตามสาระการเรียนรู้

สาระการเรียนรู้	คะแนน เต็ม	ค่าสถิติ					
		ระดับเขตพื้นที่		ระดับสังกัด		ระดับประเทศ	
		Mean	S.D.	Mean	S.D.	Mean	S.D.
วิทยาศาสตร์ชีวภาพ	100.00	32.86	22.91	32.46	23.09	32.96	23.26
วิทยาศาสตร์กายภาพ	100.00	37.45	17.81	37.59	18.19	39.00	18.84
วิทยาศาสตร์โลกและอวกาศ	100.00	48.24	23.79	46.20	24.46	48.24	24.91
เทคโนโลยี	100.00	32.40	32.78	29.46	32.18	31.40	33.02

จากตารางที่ 14 ผลการทดสอบทางการศึกษาระดับชาตินิยมขั้นพื้นฐานชั้นประถมศึกษาปีที่ 6
ปีการศึกษา 2565 ภาพรวมระดับเขตพื้นที่การศึกษา กลุ่มสาระการเรียนรู้วิทยาศาสตร์และเทคโนโลยี
แยกตามสาระการเรียนรู้ พบว่าสาระที่มีคะแนนเฉลี่ยสูงกว่าระดับประเทศ มีอยู่ 1 สาระการเรียนรู้ ได้แก่
สาระการเรียนรู้เทคโนโลยี มีคะแนนเฉลี่ยร้อยละ 32.40 และมีคะแนนเฉลี่ยเท่ากับคะแนนเฉลี่ย
ระดับประเทศ ได้แก่ สาระการเรียนรู้วิทยาศาสตร์และโลกและอวกาศ ส่วนสาระการเรียนรู้ที่เหลือต่ำ
กว่าคะแนนเฉลี่ยระดับประเทศทั้งหมด

ตารางที่ 15 ผลการทดสอบทางการศึกษาระดับชาตินิยมขั้นพื้นฐานชั้นประถมศึกษาปีที่ 6
ปีการศึกษา 2565 ภาพรวมระดับเขตพื้นที่การศึกษา กลุ่มสาระการเรียนรู้วิทยาศาสตร์
และเทคโนโลยี แยกตามมาตรฐาน

มาตรฐานการเรียนรู้	คะแนน เต็ม	ค่าสถิติ					
		ระดับเขตพื้นที่		ระดับสังกัด		ระดับประเทศ	
		Mean	S.D.	Mean	S.D.	Mean	S.D.
มาตรฐาน ว 1.1	100.00	28.15	44.98	26.95	44.37	26.68	44.23
มาตรฐาน ว 1.2	100.00	37.89	31.70	36.05	31.46	36.90	31.68
มาตรฐาน ว 1.3	100.00	27.49	44.65	30.80	46.16	31.35	46.39
มาตรฐาน ว 2.1	100.00	46.21	25.35	44.97	24.95	46.22	25.27
มาตรฐาน ว 2.2	100.00	27.58	26.38	28.58	27.23	30.06	27.97
มาตรฐาน ว 2.3	100.00	34.74	34.19	36.34	34.97	37.98	35.44
มาตรฐาน ว 3.1	100.00	46.58	30.55	44.41	31.14	45.98	31.05
มาตรฐาน ว 3.2	100.00	49.35	30.93	47.40	31.51	49.76	31.93
มาตรฐาน ว 4.2	100.00	32.40	32.78	29.46	32.18	31.40	33.02

จากตารางที่ 15 ผลการทดสอบทางการศึกษาระดับชาตินิยมขั้นพื้นฐานชั้นประถมศึกษาปีที่ 6
ปีการศึกษา 2565 ภาพรวมระดับเขตพื้นที่การศึกษา กลุ่มสาระการเรียนรู้วิทยาศาสตร์และเทคโนโลยี
แยกตามมาตรฐานการเรียนรู้ พบว่ามาตรฐานที่มีคะแนนเฉลี่ยสูงกว่าระดับสังกัดและระดับประเทศ
มีอยู่ 4 มาตรฐานการเรียนรู้ ได้แก่

มาตรฐาน ว 1.1 เข้าใจความหลากหลายของระบบนิเวศความสัมพันธ์ระหว่างสิ่งไม่มีชีวิตกับ
สิ่งมีชีวิตและความสัมพันธ์ระหว่างสิ่งมีชีวิตกับสิ่งมีชีวิตต่างๆ ในระบบนิเวศ การถ่ายทอด พลังงานการ
เปลี่ยนแปลงแทนที่ในระบบนิเวศ ความหมายของประชากร ปัญหาและผลกระทบที่มีต่อ
ทรัพยากรธรรมชาติและสิ่งแวดล้อม แนวทางในการอนุรักษ์ทรัพยากรธรรมชาติและแก้ไขปัญหา
สิ่งแวดล้อม รวมทั้งนำความรู้ไปใช้ประโยชน์ มีคะแนนเฉลี่ยร้อยละ 28.15

มาตรฐาน ว 1.2 เข้าใจสมบัติของสิ่งมีชีวิต หน่วยพื้นฐานของสิ่งมีชีวิต การลำเลียงสารเข้าและ
ออกจากเซลล์ ความสัมพันธ์ของโครงสร้าง และหน้าที่ของระบบต่าง ๆ ของสัตว์และมนุษย์ที่ทำงาน
สัมพันธ์กัน ความสัมพันธ์ของโครงสร้าง และหน้าที่ของอวัยวะต่าง ๆ ของพืชที่ทำงานสัมพันธ์กัน รวมทั้ง
นำความรู้ไปใช้ประโยชน์ มีคะแนนเฉลี่ยร้อยละ 37.89

มาตรฐาน ว 3.1 เข้าใจองค์ประกอบ ลักษณะ กระบวนการเกิด และวิวัฒนาการของเอกภพ กาแล็กซีดาวฤกษ์และระบบสุริยะ รวมทั้งปฏิสัมพันธ์ภายในระบบสุริยะ ที่ส่งผลต่อสิ่งมีชีวิต และการประยุกต์ใช้เทคโนโลยีอวกาศ มีคะแนนเฉลี่ยร้อยละ 46.58

มาตรฐาน ว 4.2 เข้าใจและใช้แนวคิดเชิงคำนวณในการแก้ปัญหาที่พบในชีวิตจริงอย่างเป็นขั้นตอนและเป็นระบบ ใช้เทคโนโลยีสารสนเทศและการสื่อสารในการเรียนรู้ การทำงาน และการแก้ปัญหาได้อย่างมีประสิทธิภาพ รู้เท่าทัน และมีจริยธรรม มีคะแนนเฉลี่ยร้อยละ 32.40

ส่วนมาตรฐานการเรียนรู้ที่ต่ำกว่าระดับประเทศได้แก่

มาตรฐาน ว 1.3 เข้าใจกระบวนการและความสำคัญของการถ่ายทอดลักษณะทางพันธุกรรม สารพันธุกรรม การเปลี่ยนแปลงทางพันธุกรรมที่มีผลต่อสิ่งมีชีวิต ความหลากหลาย ทางชีวภาพและวิวัฒนาการของสิ่งมีชีวิต รวมทั้งนำความรู้ไปใช้ประโยชน์ มีคะแนนเฉลี่ยร้อยละ 27.49

มาตรฐาน ว 2.1 เข้าใจสมบัติของสสาร องค์ประกอบของสสาร ความสัมพันธ์ระหว่างสมบัติของ สสารกับโครงสร้างและแรงยึดเหนี่ยวระหว่างอนุภาค หลักและธรรมชาติ ของการเปลี่ยนแปลงสถานะของสสาร การเกิดสารละลาย และการเกิด ปฏิกิริยาเคมี มีคะแนนเฉลี่ยร้อยละ 46.21

มาตรฐาน ว 2.2 เข้าใจธรรมชาติของแรงในชีวิตประจำวัน ผลของแรงที่กระทำต่อวัตถุ ลักษณะ การเคลื่อนที่แบบต่าง ๆ ของวัตถุรวมทั้งนำความรู้ไปใช้ประโยชน์ มีคะแนนเฉลี่ยร้อยละ 27.58

มาตรฐาน ว 2.3 เข้าใจความหมายของพลังงาน การเปลี่ยนแปลงและการถ่ายโอนพลังงาน ปฏิสัมพันธ์ระหว่างสสารและพลังงาน พลังงานในชีวิตประจำวัน ธรรมชาติของ คลื่น ปรากฏการณ์ที่เกี่ยวข้องกับเสียง แสง และคลื่นแม่เหล็กไฟฟ้า รวมทั้ง นำความรู้ไปใช้ประโยชน์ มีคะแนนเฉลี่ยร้อยละ 34.74

มาตรฐาน ว 3.2 เข้าใจองค์ประกอบและความสัมพันธ์ของระบบโลก กระบวนการเปลี่ยนแปลงภายในโลก และบนผิวโลก ธรณีพิบัติภัย กระบวนการเปลี่ยนแปลงลมฟ้า อากาศและภูมิอากาศโลก รวมทั้งผลต่อสิ่งมีชีวิตและสิ่งแวดล้อม มีคะแนนเฉลี่ยร้อยละ 49.35

ตารางที่ 16 ผลการทดสอบทางการศึกษาระดับชาตินิยมขั้นพื้นฐานชั้นประถมศึกษาปีที่ 6
ปีการศึกษา 2565 ภาพรวมระดับเขตพื้นที่การศึกษากลุ่มสาระการเรียนรู้ภาษาอังกฤษ
แยกตามสาระการเรียนรู้

สาระการเรียนรู้	คะแนน เต็ม	ค่าสถิติ					
		ระดับเขตพื้นที่		ระดับสังกัด		ระดับประเทศ	
		Mean	S.D.	Mean	S.D.	Mean	S.D.
ภาษาเพื่อการสื่อสาร	100.00	32.62	15.53	33.33	16.79	37.56	21.05
ภาษาและวัฒนธรรม	100.00	37.30	25.05	37.00	25.36	41.11	27.27
ภาษากับความสัมพันธ์กับ ชุมชนและโลก	100.00	29.27	23.52	29.72	24.18	32.73	26.60

จากตารางที่ 16 ผลการทดสอบทางการศึกษาระดับชาตินิยมขั้นพื้นฐานชั้นประถมศึกษาปีที่ 6
ปีการศึกษา 2565 ภาพรวมระดับเขตพื้นที่การศึกษา กลุ่มสาระการเรียนรู้ภาษาอังกฤษแยกตามสาระ
การเรียนรู้ พบว่าทุกสาระการเรียนรู้มีคะแนนต่ำกว่าระดับประเทศ โดย สาระการเรียนรู้ภาษาเพื่อการ
สื่อสาร มีคะแนนเฉลี่ย ร้อยละ 32.62 สาระการเรียนรู้ภาษาและวัฒนธรรม มีคะแนนเฉลี่ยร้อยละ
37.30 และสาระการเรียนรู้ภาษากับความสัมพันธ์กับชุมชนและโลก มีคะแนนเฉลี่ย ร้อยละ 29.27

ตารางที่ 17 ผลการทดสอบทางการศึกษาระดับชาตินิยมขั้นพื้นฐานชั้นประถมศึกษาปีที่ 6

ปีการศึกษา 2565 ภาพรวมระดับเขตพื้นที่การศึกษา กลุ่มสาระการเรียนรู้ภาษาอังกฤษ

แยกตามมาตรฐาน

มาตรฐานการเรียนรู้	คะแนน เต็ม	ค่าสถิติ					
		ระดับเขตพื้นที่		ระดับสังกัด		ระดับประเทศ	
		Mean	S.D.	Mean	S.D.	Mean	S.D.
มาตรฐาน ต 1.1	100.00	30.24	21.64	31.41	23.07	35.68	26.50
มาตรฐาน ต 1.2	100.00	32.84	19.17	33.96	20.09	38.37	23.91
มาตรฐาน ต 1.3	100.00	34.62	22.66	34.20	22.64	38.08	25.27
มาตรฐาน ต 2.1	100.00	41.60	36.85	41.02	37.77	45.30	38.78
มาตรฐาน ต 2.2	100.00	35.15	27.99	34.99	27.88	39.01	29.63
มาตรฐาน ต 4.1	100.00	29.27	23.52	29.72	24.18	32.73	26.60

จากตารางที่ 17 ผลการทดสอบทางการศึกษาระดับชาตินิยมขั้นพื้นฐานชั้นประถมศึกษาปีที่ 6 ปีการศึกษา 2565 ภาพรวมระดับเขตพื้นที่การศึกษา กลุ่มสาระการเรียนรู้ภาษาอังกฤษแยกตาม มาตรฐานการเรียนรู้ พบว่าทุกมาตรฐานมีคะแนนต่ำกว่าระดับประเทศ ได้แก่

มาตรฐานการเรียนรู้ ต 1.1 เข้าใจและตีความเรื่องที่ฟังและอ่านจากสื่อประเภทต่าง ๆ และ แสดงความคิดเห็นอย่างมีเหตุผล มีคะแนนเฉลี่ยร้อยละ 30.24

มาตรฐานการเรียนรู้ ต 1.2 มีทักษะการสื่อสารทางภาษาในการแลกเปลี่ยนข้อมูลข่าวสาร แสดงความรู้สึก และความคิดเห็นอย่างมีประสิทธิภาพ มีคะแนนเฉลี่ยร้อยละ 32.84

มาตรฐานการเรียนรู้ ต 1.3 นำเสนอข้อมูลข่าวสาร ความคิดรวบยอด และความคิดเห็น ในเรื่องต่าง ๆ โดยการพูดและการเขียน มีคะแนนเฉลี่ยร้อยละ 34.62

มาตรฐานการเรียนรู้ ต 2.1 เข้าใจความสัมพันธ์ระหว่างภาษากับวัฒนธรรมของเจ้าของ ภาษา และนำไปใช้ ได้อย่างเหมาะสมกับกาลเทศะ มีคะแนนเฉลี่ยร้อยละ 41.60

มาตรฐานการเรียนรู้ ต 2.2 เข้าใจความเหมือนและความแตกต่างระหว่างภาษาและ วัฒนธรรมของเจ้าของภาษากับภาษาและวัฒนธรรมไทย และนำมาใช้อย่างถูกต้องและเหมาะสม มีคะแนนเฉลี่ยร้อยละ 35.15

มาตรฐานการเรียนรู้ ต 4.1 ใช้ภาษาต่างประเทศในสถานการณ์ต่างๆ ทั้งในสถานศึกษา ชุมชน และสังคม มีคะแนนเฉลี่ยร้อยละ 29.27

ตารางที่ 18 ผลการทดสอบทางการศึกษาระดับชาติขั้นพื้นฐาน ชั้นมัธยมศึกษาปีที่ 3
ปีการศึกษา 2565 ภาพรวมระดับเขตพื้นที่การศึกษา กลุ่มสาระการเรียนรู้ภาษาไทย
แยกตามสาระการเรียนรู้

สาระการเรียนรู้	คะแนน เต็ม	ค่าสถิติ					
		ระดับเขตพื้นที่		ระดับสังกัด		ระดับประเทศ	
		Mean	S.D.	Mean	S.D.	Mean	S.D.
การอ่าน	100.00	58.46	20.18	59.23	21.75	58.47	22.11
การเขียน	100.00	54.90	17.82	53.49	19.41	52.47	19.93
การฟัง การดู และการพูด	100.00	63.74	28.90	62.52	29.72	60.58	30.07
หลักการใช้ภาษาไทย	100.00	41.44	16.85	40.40	18.05	40.10	18.16
วรรณคดีและวรรณกรรม	100.00	59.53	31.53	59.26	33.23	57.91	33.51

จากตารางที่ 18 ผลการทดสอบทางการศึกษาระดับชาติขั้นพื้นฐานชั้นมัธยมศึกษาปีที่ 3
ปีการศึกษา 2565 ภาพรวมระดับเขตพื้นที่การศึกษา กลุ่มสาระการเรียนรู้ภาษาไทยแยกตามสาระการ
เรียนรู้ พบว่าสาระที่มีคะแนนเฉลี่ยสูงกว่าระดับสังกัดและระดับประเทศ มีอยู่ 4 สาระการเรียนรู้ ได้แก่
สาระการเรียนรู้การเขียน มีคะแนนเฉลี่ยร้อยละ 54.90 สาระการเรียนรู้การฟัง การดู และการพูด มี
คะแนนเฉลี่ยร้อยละ 63.74 สาระการเรียนรู้หลักการใช้ภาษาไทย มีคะแนนเฉลี่ยร้อยละ 41.44 และ
สาระการเรียนรู้ มีคะแนนเฉลี่ยร้อยละ 59.53 ส่วนสาระการเรียนรู้การอ่านต่ำกว่าคะแนนเฉลี่ย
ระดับประเทศทั้งหมด

ตารางที่ 19 ผลการทดสอบทางการศึกษาระดับชาตินิยมขั้นพื้นฐานชั้นมัธยมศึกษาปีที่ 3

ปีการศึกษา 2565 ภาพรวมระดับเขตพื้นที่การศึกษา กลุ่มสาระการเรียนรู้ภาษาไทย

แยกตามมาตรฐาน

มาตรฐานการเรียนรู้	คะแนน เต็ม	ค่าสถิติ					
		ระดับเขตพื้นที่		ระดับสังกัด		ระดับประเทศ	
		Mean	S.D.	Mean	S.D.	Mean	S.D.
มาตรฐาน ท 1.1	100.00	58.46	20.18	59.23	21.75	58.47	22.11
มาตรฐาน ท 2.1	100.00	54.90	17.82	53.49	19.41	52.47	19.93
มาตรฐาน ท 3.1	100.00	63.74	28.90	62.52	29.72	60.58	30.07
มาตรฐาน ท 4.1	100.00	41.44	16.85	40.40	18.05	40.10	18.16
มาตรฐาน ท 5.1	100.00	59.53	31.53	59.26	33.23	57.91	33.51

จากตารางที่ 19 ผลการทดสอบทางการศึกษาระดับชาตินิยมขั้นพื้นฐานชั้นมัธยมศึกษาปีที่ 3 ปีการศึกษา 2565 ภาพรวมระดับเขตพื้นที่การศึกษา กลุ่มสาระการเรียนรู้ภาษาไทยแยกตามมาตรฐานการเรียนรู้ พบว่ามาตรฐานที่มีคะแนนเฉลี่ยสูงกว่าระดับประเทศ มีอยู่ 4 มาตรฐานการเรียนรู้ ได้แก่

มาตรฐานการเรียนรู้มาตรฐาน ท 2.1 ใช้กระบวนการเขียนเขียนสื่อสาร เขียนเรียงความ ย่อความ และเขียนเรื่องราวในรูปแบบต่าง ๆ เขียนรายงานข้อมูลสารสนเทศและรายงานการศึกษาค้นคว้าอย่างมีประสิทธิภาพ มีคะแนนเฉลี่ยร้อยละ 54.46

มาตรฐานการเรียนรู้มาตรฐาน ท 3.1 สามารถเลือกฟังและดูอย่างมีวิจารณญาณ และพูดแสดงความรู้ ความคิดและความรู้สึกในโอกาสต่าง ๆ อย่างมีวิจารณญาณและสร้างสรรค์มีคะแนนเฉลี่ยร้อยละ 63.74

มาตรฐานการเรียนรู้มาตรฐาน ท 4.1 เข้าใจธรรมชาติของภาษาและหลักภาษาไทยการเปลี่ยนแปลงของภาษาและพลังของภาษา ภูมิปัญญาทางภาษา และรักษาภาษาไทยไว้เป็นสมบัติของชาติ มีคะแนนเฉลี่ยร้อยละ 41.44

มาตรฐานการเรียนรู้มาตรฐาน ท 5.1 เข้าใจและแสดงความคิดเห็นวิจารณ์วรรณคดีและวรรณกรรมไทยอย่างเห็นคุณค่าและนำมาประยุกต์ใช้ในชีวิตจริง มีคะแนนเฉลี่ย ร้อยละ 59.53

ส่วนมาตรฐานการเรียนรู้ที่ต่ำกว่าระดับประเทศ ได้แก่

มาตรฐานการเรียนรู้ ท 1.1 ใช้กระบวนการอ่านสร้างความรู้และความคิดเพื่อนำไปใช้ตัดสินใจ แก้ปัญหาในการดำเนินชีวิตและมีนิสัยรักการอ่าน มีคะแนนเฉลี่ยร้อยละ 58.46

ตารางที่ 20 ผลการทดสอบทางการศึกษาระดับชาตินิยมขั้นพื้นฐานชั้นมัธยมศึกษาปีที่ 3
ปีการศึกษา 2565 ภาพรวมระดับเขตพื้นที่การศึกษา กลุ่มสาระการเรียนรู้คณิตศาสตร์
แยกตามสาระการเรียนรู้

สาระการเรียนรู้	คะแนน เต็ม	ค่าสถิติ					
		ระดับเขตพื้นที่		ระดับสังกัด		ระดับประเทศ	
		Mean	S.D.	Mean	S.D.	Mean	S.D.
จำนวนและพีชคณิต	100.00	25.16	13.99	27.45	17.72	27.06	17.63
การวัดและเรขาคณิต	100.00	20.46	14.67	22.02	16.63	21.86	16.53
สถิติและความน่าจะเป็น	100.00	18.84	19.27	21.56	22.96	21.37	22.73

จากตารางที่ 20 ผลการทดสอบทางการศึกษาระดับชาตินิยมขั้นพื้นฐานชั้นมัธยมศึกษาปีที่ 3
ปีการศึกษา 2565 ภาพรวมระดับเขตพื้นที่การศึกษา กลุ่มสาระการเรียนรู้คณิตศาสตร์แยกตามสาระ
การเรียนรู้ พบว่าทุกสาระการเรียนรู้มีคะแนนเฉลี่ยต่ำกว่าระดับประเทศ โดยสาระการเรียนรู้จำนวน
และพีชคณิต มีคะแนนเฉลี่ยร้อยละ 25.16 สาระการเรียนรู้ การวัดและเรขาคณิต มีคะแนนเฉลี่ยร้อยละ
20.46 และสาระการเรียนรู้การสถิติและความน่าจะเป็น มีคะแนนเฉลี่ยร้อยละ 18.84

ตารางที่ 21 ผลการทดสอบทางการศึกษาระดับชาตินิยมขั้นพื้นฐานชั้นมัธยมศึกษาปีที่ 3
ปีการศึกษา 2565 ภาพรวมระดับเขตพื้นที่การศึกษา กลุ่มสาระการเรียนรู้คณิตศาสตร์
แยกตามมาตรฐาน

มาตรฐานการเรียนรู้	คะแนน เต็ม	ค่าสถิติ					
		ระดับเขตพื้นที่		ระดับสังกัด		ระดับประเทศ	
		Mean	S.D.	Mean	S.D.	Mean	S.D.
มาตรฐาน ค 1.1	100.00	19.08	21.50	20.70	23.98	20.52	23.95
มาตรฐาน ค 1.2	100.00	29.65	32.26	30.42	33.38	30.00	33.26
มาตรฐาน ค 1.3	100.00	27.22	17.72	30.52	21.97	30.00	21.81
มาตรฐาน ค 2.1	100.00	33.19	34.49	33.37	34.17	33.17	34.12
มาตรฐาน ค 2.2	100.00	15.62	15.19	17.70	17.94	17.56	17.84
มาตรฐาน ค 3.1	100.00	17.03	21.86	20.28	26.06	20.10	25.85
มาตรฐาน ค 3.2	100.00	22.92	42.03	24.44	42.98	24.25	42.86

จากตารางที่ 21 ผลการทดสอบทางการศึกษาระดับชาตินิยมขั้นพื้นฐานชั้นมัธยมศึกษาปีที่ 3 ปีการศึกษา 2565 ภาพรวมระดับเขตพื้นที่การศึกษา กลุ่มสาระการเรียนรู้คณิตศาสตร์แยกตาม มาตรฐานการเรียนรู้ พบว่ามาตรฐานที่มีคะแนนเฉลี่ยสูงกว่าระดับประเทศ มีอยู่ 1 มาตรฐานการเรียนรู้ ได้แก่

มาตรฐาน ค 2.1 เข้าใจพื้นฐานเกี่ยวกับการวัด วัดและคาดคะเนขนาดของสิ่งที่ต้องการวัด คะแนนเฉลี่ยร้อยละ 33.19

ส่วนมาตรฐานการเรียนรู้ที่มีคะแนนเฉลี่ยต่ำกว่าระดับประเทศ ได้แก่

มาตรฐาน ค 1.1 เข้าใจความหลากหลายของการแสดงจำนวน ระบบจำนวน การดำเนินการของจำนวน ผลที่เกิดขึ้นจากการดำเนินการ สมบัติของการดำเนินการ และนำไปใช้ มีคะแนนเฉลี่ย ร้อยละ 19.08

มาตรฐาน ค 1.2 เข้าใจและวิเคราะห์แบบรูป ความสัมพันธ์ ฟังก์ชัน ลำดับและอนุกรม และนำไปใช้ มีคะแนนเฉลี่ยร้อยละ 29.65

มาตรฐาน ค 1.3 ใช้นิพจน์ สมการ อสมการ และเมทริกซ์ อธิบายความสัมพันธ์หรือช่วยแก้ปัญหาที่กำหนดให้ มีคะแนนเฉลี่ยร้อยละ 27.22

มาตรฐาน ค 2.2 เข้าใจและวิเคราะห์รูปเรขาคณิต สมบัติของรูปเรขาคณิต ความสัมพันธ์ระหว่างรูปเรขาคณิตและทฤษฎีบททางเรขาคณิต และนำไปใช้ มีคะแนนเฉลี่ยร้อยละ 15.62

มาตรฐาน ค 3.1 เข้าใจกระบวนการทางสถิติ และใช้ความรู้ทางสถิติในการแก้ปัญหา มีคะแนนเฉลี่ยร้อยละ 17.03 และ

มาตรฐาน ค 3.2 เข้าใจหลักการนับเบื้องต้น ความน่าจะเป็น และนำไปใช้ มีคะแนนเฉลี่ย ร้อยละ 22.92

ตารางที่ 22 ผลการทดสอบทางการศึกษาระดับชาตินิยมขั้นพื้นฐานชั้นมัธยมศึกษาปีที่ 3
ปีการศึกษา 2565 ภาพรวมระดับเขตพื้นที่การศึกษากลุ่มสาระการเรียนรู้วิทยาศาสตร์
และเทคโนโลยี แยกตามสาระการเรียนรู้

สาระการเรียนรู้	คะแนน เต็ม	ค่าสถิติ					
		ระดับเขตพื้นที่		ระดับสังกัด		ระดับประเทศ	
		Mean	S.D.	Mean	S.D.	Mean	S.D.
วิทยาศาสตร์ชีวภาพ	100.00	28.66	13.87	29.88	14.27	29.65	14.32
วิทยาศาสตร์กายภาพ	100.00	31.92	12.94	32.54	14.02	32.28	14.03
วิทยาศาสตร์โลกและอวกาศ	100.00	41.51	16.67	41.50	17.99	40.90	18.01
เทคโนโลยี	100.00	28.52	22.68	29.18	23.33	28.78	23.30

จากตารางที่ 22 ผลการทดสอบทางการศึกษาระดับชาตินิยมขั้นพื้นฐานชั้นมัธยมศึกษาปีที่ 3
ปีการศึกษา 2565 ภาพรวมระดับเขตพื้นที่การศึกษา กลุ่มสาระการเรียนรู้วิทยาศาสตร์และเทคโนโลยี
แยกตามสาระการเรียนรู้ พบว่าสาระการเรียนรู้ที่มีคะแนนเฉลี่ยสูงกว่าระดับประเทศ อยู่ 1 สาระการ
เรียนรู้ ได้แก่ สาระการเรียนรู้วิทยาศาสตร์โลกและอวกาศ มีคะแนนเฉลี่ยร้อยละ 41.51
ส่วนสาระการเรียนรู้ที่เหลือต่ำกว่าคะแนนเฉลี่ยระดับประเทศทั้งหมด ได้แก่ ได้แก่สาระการเรียนรู้
วิทยาศาสตร์ชีวภาพ มีคะแนนเฉลี่ยร้อยละ 28.66 สาระการเรียนรู้วิทยาศาสตร์กายภาพ มีคะแนน
เฉลี่ยร้อยละ 31.92 และสาระการเรียนรู้เทคโนโลยี มีคะแนนเฉลี่ยร้อยละ 28.52

ตารางที่ 23 ผลการทดสอบทางการศึกษาระดับชาติขั้นพื้นฐานชั้นมัธยมศึกษาปีที่ 3

ปีการศึกษา 2565 ภาพรวมระดับเขตพื้นที่การศึกษา กลุ่มสาระการเรียนรู้วิทยาศาสตร์และเทคโนโลยี แยกตามมาตรฐาน

มาตรฐานการเรียนรู้	คะแนนเต็ม	ค่าสถิติ					
		ระดับเขตพื้นที่		ระดับสังกัด		ระดับประเทศ	
		Mean	S.D.	Mean	S.D.	Mean	S.D.
มาตรฐาน ว 1.1	100.00	65.19	47.64	57.35	46.89	65.71	47.47
มาตรฐาน ว 1.2	100.00	19.48	17.91	21.16	18.55	21.31	18.59
มาตรฐาน ว 1.3	100.00	31.39	22.41	31.66	22.98	31.28	23.08
มาตรฐาน ว 2.1	100.00	35.99	22.37	37.13	23.60	36.68	23.60
มาตรฐาน ว 2.2	100.00	36.05	22.53	35.48	22.06	35.13	22.06
มาตรฐาน ว 2.3	100.00	21.65	19.09	23.14	19.72	23.21	19.75
มาตรฐาน ว 3.1	100.00	37.58	23.49	38.53	24.15	38.02	24.12
มาตรฐาน ว 3.2	100.00	43.99	21.73	43.37	23.18	42.73	23.19
มาตรฐาน ว 4.1	100.00	30.66	34.05	33.04	23.78	32.49	34.64
มาตรฐาน ว 4.2	100.00	26.38	29.64	25.32	29.37	25.07	29.31

จากตารางที่ 23 ผลการทดสอบทางการศึกษาระดับชาติขั้นพื้นฐานชั้นมัธยมศึกษาปีที่ 3 ปีการศึกษา 2565 ภาพรวมระดับเขตพื้นที่การศึกษา กลุ่มสาระการเรียนรู้วิทยาศาสตร์และเทคโนโลยี แยกตามมาตรฐานการเรียนรู้ พบว่ามาตรฐานการเรียนรู้ที่มีคะแนนเฉลี่ยสูงกว่าระดับประเทศ อยู่ 4 มาตรฐานการเรียนรู้ ได้แก่

มาตรฐาน ว 1.3 เข้าใจกระบวนการและความสำคัญของการถ่ายทอดลักษณะทางพันธุกรรม สารพันธุกรรม การเปลี่ยนแปลงทางพันธุกรรมที่มีผลต่อสิ่งมีชีวิต ความหลากหลาย ทางชีวภาพและวิวัฒนาการของสิ่งมีชีวิต รวมทั้งนำความรู้ไปใช้ประโยชน์ มีคะแนนเฉลี่ยร้อยละ 31.39

มาตรฐาน ว 2.2 เข้าใจธรรมชาติของแรงในชีวิตประจำวัน ผลของแรงที่กระทำต่อวัตถุ ลักษณะการเคลื่อนที่แบบต่าง ๆ ของวัตถุรวมทั้งนำความรู้ไปใช้ประโยชน์ มีคะแนนเฉลี่ยร้อยละ 36.05

มาตรฐาน ว 3.2 เข้าใจองค์ประกอบและความสัมพันธ์ของระบบโลก กระบวนการเปลี่ยนแปลง ภายในโลก และบนผิวโลก ธรณีพิบัติภัย กระบวนการเปลี่ยนแปลงลมฟ้า อากาศและภูมิอากาศโลก รวมทั้งผลต่อสิ่งมีชีวิตและสิ่งแวดล้อม มีคะแนนเฉลี่ยร้อยละ 43.99

มาตรฐาน ว 4.2 เข้าใจและใช้แนวคิดเชิงคำนวณในการแก้ปัญหาที่พบในชีวิตจริงอย่างเป็นขั้นตอนและเป็นระบบ ใช้เทคโนโลยีสารสนเทศและการสื่อสารในการเรียนรู้ การทำงาน และการแก้ปัญหาได้อย่างมีประสิทธิภาพ รู้เท่าทัน และมีจริยธรรม มีคะแนนเฉลี่ยร้อยละ 26.38

ส่วนมาตรฐานการเรียนรู้ที่เหลือมีคะแนนเฉลี่ยต่ำกว่าระดับสังกัดและระดับประเทศ ทั้งหมดได้แก่

มาตรฐาน ว 1.1 เข้าใจความหลากหลายของระบบนิเวศความสัมพันธ์ระหว่างสิ่งไม่มีชีวิตกับสิ่งมีชีวิตและความสัมพันธ์ระหว่างสิ่งมีชีวิตกับสิ่งมีชีวิตต่างๆ ในระบบนิเวศ การถ่ายทอด พลังงานการเปลี่ยนแปลงแทนที่ในระบบนิเวศ ความหมายของประชากร ปัญหาและผลกระทบที่มีต่อทรัพยากรธรรมชาติและสิ่งแวดล้อม แนวทางในการอนุรักษ์ทรัพยากรธรรมชาติและการแก้ไขปัญหาสิ่งแวดล้อม รวมทั้งนำความรู้ไปใช้ประโยชน์ มีคะแนนเฉลี่ยร้อยละ 65.19

มาตรฐาน ว 1.2 เข้าใจสมบัติของสิ่งมีชีวิต หน่วยพื้นฐานของสิ่งมีชีวิต การลำเลียงสารเข้าและออกจากเซลล์ ความสัมพันธ์ของโครงสร้าง และหน้าที่ของระบบต่าง ๆ ของสัตว์และมนุษย์ที่ทำงานสัมพันธ์กัน ความสัมพันธ์ของโครงสร้าง และหน้าที่ของอวัยวะต่าง ๆ ของพืชที่ทำงานสัมพันธ์กัน รวมทั้งนำความรู้ไปใช้ประโยชน์ มีคะแนนเฉลี่ยร้อยละ 19.48

มาตรฐาน ว 2.1 เข้าใจสมบัติของสสาร องค์ประกอบของสสาร ความสัมพันธ์ระหว่างสมบัติของ สสารกับโครงสร้างและแรงยึดเหนี่ยวระหว่างอนุภาค หลักและธรรมชาติ ของการเปลี่ยนแปลงสถานะของสสาร การเกิดสารละลาย และการเกิด ปฏิกิริยาเคมี มีคะแนนเฉลี่ยร้อยละ 35.99

มาตรฐาน ว 2.3 เข้าใจความหมายของพลังงาน การเปลี่ยนแปลงและการถ่ายโอนพลังงาน ปฏิสัมพันธ์ระหว่างสสารและพลังงาน พลังงานในชีวิตประจำวัน ธรรมชาติของ คลื่น ปรากฏการณ์ที่เกี่ยวข้องกับเสียง แสง และคลื่นแม่เหล็กไฟฟ้า รวมทั้ง นำความรู้ไปใช้ประโยชน์ มีคะแนนเฉลี่ยร้อยละ 21.65

มาตรฐาน ว 3.1 เข้าใจองค์ประกอบ ลักษณะ กระบวนการเกิด และวิวัฒนาการของเอกภพ กาแล็กซีดาวฤกษ์และระบบสุริยะ รวมทั้งปฏิสัมพันธ์ภายในระบบสุริยะ ที่ส่งผลต่อสิ่งมีชีวิต และการประยุกต์ใช้เทคโนโลยีอวกาศ มีคะแนนเฉลี่ยร้อยละ 37.58 และ

มาตรฐาน ว 4.1 เข้าใจแนวคิดหลักของเทคโนโลยีเพื่อการดำรงชีวิตในสังคมที่มีการเปลี่ยนแปลง อย่างรวดเร็ว ใช้ความรู้และทักษะทางด้านวิทยาศาสตร์คณิตศาสตร์และ ศาสตร์อื่น ๆ เพื่อแก้ปัญหาหรือพัฒนางานอย่างมีความคิดสร้างสรรค์ ด้วยกระบวนการออกแบบเชิงวิศวกรรม เลือกใช้เทคโนโลยีอย่างเหมาะสม โดยคำนึงถึงผลกระทบต่อชีวิต สังคม และสิ่งแวดล้อม มีคะแนนเฉลี่ยร้อยละ 30.66

ตารางที่ 24 ผลการทดสอบทางการศึกษาระดับชาติด้านพื้นฐานชั้นมัธยมศึกษาปีที่ 3

ปีการศึกษา 2565 ภาพรวมระดับเขตพื้นที่การศึกษากลุ่มสาระการเรียนรู้ภาษาอังกฤษ
แยกตามสาระการเรียนรู้

สาระการเรียนรู้	คะแนน เต็ม	ค่าสถิติ					
		ระดับเขตพื้นที่		ระดับสังกัด		ระดับประเทศ	
		Mean	S.D.	Mean	S.D.	Mean	S.D.
ภาษาเพื่อการสื่อสาร	100.00	27.62	10.79	31.21	14.83	31.55	15.31
ภาษาและวัฒนธรรม	100.00	29.79	18.62	34.10	21.56	34.25	21.85

จากตารางที่ 24 ผลการทดสอบทางการศึกษาระดับชาติด้านพื้นฐานชั้นมัธยมศึกษาปีที่ 3
ปีการศึกษา 2565 ภาพรวมระดับเขตพื้นที่การศึกษา กลุ่มสาระการเรียนรู้ภาษาอังกฤษแยกตามสาระ
การเรียนรู้ พบว่าทุกสาระการเรียนรู้มีคะแนนต่ำกว่าระดับประเทศ ได้แก่ สาระการเรียนรู้ภาษาและ
วัฒนธรรม มีคะแนนเฉลี่ยร้อยละ 29.79 และสาระการเรียนรู้ภาษาเพื่อการสื่อสาร มีคะแนนเฉลี่ย
ร้อยละ 27.62

ตารางที่ 25 ผลการทดสอบทางการศึกษาระดับชาติด้านพื้นฐานชั้นมัธยมศึกษาปีที่ 3

ปีการศึกษา 2565 ภาพรวมระดับเขตพื้นที่การศึกษา กลุ่มสาระการเรียนรู้ภาษาอังกฤษ
แยกตามมาตรฐาน

มาตรฐานการเรียนรู้	คะแนน เต็ม	ค่าสถิติ					
		ระดับเขตพื้นที่		ระดับสังกัด		ระดับประเทศ	
		Mean	S.D.	Mean	S.D.	Mean	S.D.
มาตรฐาน ต 1.1	100.00	29.77	15.16	33.76	18.69	34.09	19.06
มาตรฐาน ต 1.2	100.00	28.35	18.52	33.06	23.50	33.55	23.91
มาตรฐาน ต 1.3	100.00	23.22	16.15	24.97	17.52	25.18	17.83
มาตรฐาน ต 2.1	100.00	38.33	34.34	45.07	35.61	44.91	35.71
มาตรฐาน ต 2.2	100.00	25.52	21.48	28.62	24.36	28.92	24.65

จากตารางที่ 25 ผลการทดสอบทางการศึกษาระดับชาตินิยมขั้นพื้นฐานชั้นมัธยมศึกษาปีที่ 3 ปีการศึกษา 2565 ภาพรวมระดับเขตพื้นที่การศึกษา กลุ่มสาระการเรียนรู้ภาษาอังกฤษแยกตามมาตรฐานการเรียนรู้ พบว่าทุกมาตรฐานมีคะแนนต่ำกว่าระดับประเทศ ได้แก่

มาตรฐานการเรียนรู้ ต 1.1 เข้าใจและตีความเรื่องที่ฟังและอ่านจากสื่อประเภทต่าง ๆ และแสดงความคิดเห็นอย่างมีเหตุผล มีคะแนนเฉลี่ยร้อยละ 29.77

มาตรฐานการเรียนรู้ ต 1.2 มีทักษะการสื่อสารทางภาษาในการแลกเปลี่ยนข้อมูลข่าวสาร แสดงความรู้สึก และความคิดเห็นอย่างมีประสิทธิภาพ มีคะแนนเฉลี่ยร้อยละ 28.35

มาตรฐานการเรียนรู้ ต 1.3 นำเสนอข้อมูลข่าวสาร ความคิดรวบยอด และความคิดเห็นในเรื่องต่าง ๆ โดยการพูดและการเขียน มีคะแนนเฉลี่ยร้อยละ 23.22

มาตรฐานการเรียนรู้ ต 2.1 เข้าใจความสัมพันธ์ระหว่างภาษากับวัฒนธรรมของเจ้าของภาษา และนำไปใช้ ได้อย่างเหมาะสมกับกาลเทศะ มีคะแนนเฉลี่ยร้อยละ 38.33

มาตรฐานการเรียนรู้ ต 2.2 เข้าใจความเหมือนและความแตกต่างระหว่างภาษาและวัฒนธรรมของเจ้าของภาษากับภาษาและวัฒนธรรมไทย และนำมาใช้อย่างถูกต้องและเหมาะสม มีคะแนนเฉลี่ยร้อยละ 25.52

ตารางที่ 26 ผลการทดสอบทางการศึกษาระดับชาตินิยมขั้นพื้นฐานชั้นมัธยมศึกษาปีที่ 6 ปีการศึกษา 2565 ภาพรวมระดับโรงเรียน กลุ่มสาระการเรียนรู้ภาษาไทย แยกตามสาระการเรียนรู้

สาระการเรียนรู้	คะแนนเต็ม	ค่าสถิติ					
		ระดับโรงเรียน		ระดับสังกัด		ระดับประเทศ	
		Mean	S.D.	Mean	S.D.	Mean	S.D.
การอ่าน	100.00	52.38	19.53	52.44	17.95	50.56	18.46
การเขียน	100.00	44.37	19.48	47.33	20.11	45.17	20.35
การฟัง การดู และการพูด	100.00	73.02	23.27	70.31	27.70	68.52	28.37
หลักการใช้ภาษาไทย	100.00	28.95	11.94	31.82	13.04	30.90	12.99
วรรณคดีและวรรณกรรม	100.00	45.45	19.64	45.11	21.27	42.98	21.28

จากตารางที่ 26 ผลการทดสอบทางการศึกษาระดับชาตินิยมขั้นพื้นฐานชั้นมัธยมศึกษาปีที่ 6 ปีการศึกษา 2565 ภาพรวมระดับโรงเรียน พบว่า มี 3 กลุ่มสาระการเรียนรู้ที่มีคะแนนเฉลี่ยสูงกว่าระดับประเทศ ได้แก่ สาระการเรียนรู้การอ่าน มีคะแนนเฉลี่ยร้อยละ 52.38 สาระการเรียนรู้การฟัง การดู และ

การพูด มีคะแนนเฉลี่ยร้อยละ 73.02 และสาระการเรียนรู้วรรณคดีและวรรณกรรม มีคะแนนเฉลี่ย ร้อยละ 45.45 ส่วนสาระการเรียนรู้ที่เหลือมีคะแนนเฉลี่ยต่ำกว่าระดับประเทศ ได้แก่ สาระการเรียนรู้ การเขียน มีคะแนนเฉลี่ยร้อยละ 44.37 และสาระการเรียนรู้หลักการใช้ภาษาไทย มีคะแนนเฉลี่ย ร้อยละ 28.95

ตารางที่ 27 ผลการทดสอบทางการศึกษาระดับชาตินี้ขั้นพื้นฐานชั้นมัธยมศึกษาปีที่ 6

ปีการศึกษา 2565 ภาพรวมระดับโรงเรียน กลุ่มสาระการเรียนรู้ภาษาไทย

แยกตามมาตรฐาน

มาตรฐานการเรียนรู้	คะแนน เต็ม	ค่าสถิติ					
		ระดับโรงเรียน		ระดับสังกัด		ระดับประเทศ	
		Mean	S.D.	Mean	S.D.	Mean	S.D.
มาตรฐาน ท 1.1	100.00	52.38	19.53	52.44	17.95	50.56	18.46
มาตรฐาน ท 2.1	100.00	44.37	19.48	47.33	20.11	45.17	20.35
มาตรฐาน ท 3.1	100.00	73.02	23.27	70.31	27.70	68.52	28.37
มาตรฐาน ท 4.1	100.00	28.95	11.94	31.82	13.04	30.90	12.99
มาตรฐาน ท 5.1	100.00	45.45	19.64	45.11	21.27	42.98	21.28

จากตารางที่ 27 ผลการทดสอบทางการศึกษาระดับชาตินี้ขั้นพื้นฐานชั้นมัธยมศึกษาปีที่ 6 ปีการศึกษา 2565 ภาพรวมระดับโรงเรียน กลุ่มสาระการเรียนรู้ภาษาไทยแยกตามมาตรฐานการเรียนรู้ พบว่า มี 3 มาตรฐานการเรียนรู้ที่มีคะแนนสูงกว่าระดับประเทศ ได้แก่

มาตรฐานการเรียนรู้ ท 1.1 ใช้กระบวนการอ่านสร้างความรู้และความคิดเพื่อนำไปใช้ ตัดสินใจ แก้ปัญหาในการดำเนินชีวิตและมีนิสัยรักการอ่าน มีคะแนนเฉลี่ยร้อยละ 52.38

มาตรฐานการเรียนรู้ มาตรฐาน ท 3.1 สามารถเลือกฟังและดูอย่างมีวิจารณญาณ และพูดแสดง ความรู้ ความคิดและความรู้สึกในโอกาสต่าง ๆ อย่างมีวิจารณญาณและสร้างสรรค์มีคะแนนเฉลี่ย ร้อยละ 73.02

มาตรฐานการเรียนรู้มาตรฐาน ท 5.1 เข้าใจและแสดงความคิดเห็นวิจารณ์วรรณคดีและ วรรณกรรมไทยอย่างเห็นคุณค่าและนำมาประยุกต์ใช้ในชีวิตจริง มีคะแนนเฉลี่ย ร้อยละ 45.45

ส่วนมาตรฐานที่เหลือมีคะแนนเฉลี่ยต่ำกว่าระดับประเทศ ได้แก่

มาตรฐานการเรียนรู้มาตรฐาน ท 2.1 ใช้กระบวนการเขียนเขียนสื่อสาร เขียนเรียงความ

ย่อความ และเขียนเรื่องราวในรูปแบบต่าง ๆ เขียนรายงานข้อมูลสารสนเทศและรายงานการศึกษา
ค้นคว้าอย่างมีประสิทธิภาพ มีคะแนนเฉลี่ยร้อยละ 44.37

มาตรฐานการเรียนรู้มาตรฐาน ท 4.1 เข้าใจธรรมชาติของภาษาและหลักภาษาไทยการ
เปลี่ยนแปลงของภาษาและพลังของภาษา ภูมิปัญญาทางภาษา และรักษาภาษาไทยไว้เป็นสมบัติของชาติ
มีคะแนนเฉลี่ยต่ำกว่าระดับประเทศ ร้อยละ 28.95

ตารางที่ 28 ผลการทดสอบทางการศึกษาระดับชาตินิยมขั้นพื้นฐานชั้นมัธยมศึกษาปีที่ 6

การศึกษา 2565 ภาพรวมระดับโรงเรียน กลุ่มสาระการเรียนรู้คณิตศาสตร์
แยกตามสาระการเรียนรู้

สาระการเรียนรู้	คะแนน เต็ม	ค่าสถิติ					
		ระดับโรงเรียน		ระดับสังกัด		ระดับประเทศ	
		Mean	S.D.	Mean	S.D.	Mean	S.D.
จำนวนและพีชคณิต	100.00	15.45	8.90	20.89	14.55	20.30	14.11
สถิติและความน่าจะเป็น	100.00	21.50	17.29	24.32	17.51	23.30	16.96

จากตารางที่ 28 ผลการทดสอบทางการศึกษาระดับชาตินิยมขั้นพื้นฐานชั้นมัธยมศึกษาปีที่ 6
ปีการศึกษา 2565 ภาพรวมระดับโรงเรียน กลุ่มสาระการเรียนรู้คณิตศาสตร์แยกตามสาระการเรียนรู้
พบว่า ทุกสาระการเรียนรู้ที่เหลือมีคะแนนเฉลี่ยร้อยละต่ำกว่าระดับประเทศทั้งหมด

ตารางที่ 29 ผลการทดสอบทางการศึกษาระดับชาตินิยมขั้นพื้นฐานชั้นมัธยมศึกษาปีที่ 6

ปีการศึกษา 2565 ภาพรวมระดับโรงเรียน กลุ่มสาระการเรียนรู้คณิตศาสตร์
แยกตามมาตรฐาน

มาตรฐานการเรียนรู้	คะแนน เต็ม	ค่าสถิติ					
		ระดับเขตพื้นที่		ระดับสังกัด		ระดับประเทศ	
		Mean	S.D.	Mean	S.D.	Mean	S.D.
มาตรฐาน ค 1.1	100.00	17.54	14.28	22.44	19.78	21.78	19.32
มาตรฐาน ค 1.2	100.00	12.38	14.19	17.98	17.29	17.44	16.87
มาตรฐาน ค 1.3	100.00	19.05	28.77	25.67	31.10	25.15	30.81
มาตรฐาน ค 3.1	100.00	23.16	23.43	27.29	21.39	26.01	20.74
มาตรฐาน ค 3.2	100.00	18.68	18.32	19.29	21.08	18.72	20.58

จากตารางที่ 29 ผลการทดสอบทางการศึกษาระดับชาติขั้นพื้นฐานชั้นมัธยมศึกษาปีที่ 6 ปีการศึกษา 2565 ภาพรวมระดับเขตพื้นที่การศึกษา กลุ่มสาระการเรียนรู้คณิตศาสตร์แยกตามมาตรฐานการเรียนรู้ พบว่าทุกมาตรฐานการเรียนรู้ที่มีคะแนนเฉลี่ยต่ำกว่าระดับประเทศทั้งหมด มาตรฐานการเรียนรู้ ได้แก่

มาตรฐาน ค 1.1 เข้าใจความหลากหลายของการแสดงจำนวน ระบบจำนวน การดำเนินการของจำนวน ผลที่เกิดขึ้นจากการดำเนินการ สมบัติของการดำเนินการ และนำไปใช้ มีคะแนนเฉลี่ยร้อยละ 17.54

มาตรฐาน ค 1.2 เข้าใจและวิเคราะห์แบบรูป ความสัมพันธ์ ฟังก์ชัน ลำดับและอนุกรม และนำไปใช้ มีคะแนนเฉลี่ยร้อยละ 12.38

มาตรฐาน ค 1.3 ใช้นิพจน์ สมการ อสมการ และเมทริกซ์ อธิบายความสัมพันธ์หรือช่วยแก้ปัญหาที่กำหนดให้ มีคะแนนเฉลี่ยร้อยละ 19.05

มาตรฐาน ค 3.1 เข้าใจกระบวนการทางสถิติ และใช้ความรู้ทางสถิติในการแก้ปัญหา มีคะแนนเฉลี่ยร้อยละ 23.16 และ

มาตรฐาน ค 3.2 เข้าใจหลักการนับเบื้องต้น ความน่าจะเป็น และนำไปใช้ มีคะแนนเฉลี่ยร้อยละ 18.68

ตารางที่ 30 ผลการทดสอบทางการศึกษาระดับชาติขั้นพื้นฐานชั้นมัธยมศึกษาปีที่ 6

ปีการศึกษา 2565 ภาพรวมระดับโรงเรียนกลุ่มสาระการเรียนรู้วิทยาศาสตร์และเทคโนโลยีแยกตามสาระการเรียนรู้

สาระการเรียนรู้	คะแนนเต็ม	ค่าสถิติ					
		ระดับเขตพื้นที่		ระดับสังกัด		ระดับประเทศ	
		Mean	S.D.	Mean	S.D.	Mean	S.D.
วิทยาศาสตร์ชีวภาพ	100.00	28.73	9.80	29.43	15.76	28.53	15.52
วิทยาศาสตร์กายภาพ	100.00	24.22	10.58	26.47	12.02	26.03	11.80
วิทยาศาสตร์โลกและอวกาศ	100.00	28.13	17.35	30.37	18.29	29.93	18.18
เทคโนโลยี	100.00	21.90	15.00	34.07	22.98	32.44	22.71

จากตารางที่ 30 ผลการทดสอบทางการศึกษาระดับชาติขั้นพื้นฐานชั้นมัธยมศึกษาปีที่ 6 ปีการศึกษา 2565 ภาพรวมระดับเขตพื้นที่การศึกษา กลุ่มสาระการเรียนรู้วิทยาศาสตร์และเทคโนโลยีแยกตามสาระการเรียนรู้ พบว่ามี 1 สาระการเรียนรู้ มีคะแนนเฉลี่ยสูงกว่าระดับประเทศ ได้แก่ สาระ

การเรียนรู้วิทยาศาสตร์ชีวภาพ มีคะแนนเฉลี่ยร้อยละ 28.73 ส่วนสาระการเรียนรู้ที่เหลือมีคะแนนเฉลี่ยต่ำกว่าระดับประเทศทั้งหมด ได้แก่ สาระการเรียนรู้วิทยาศาสตร์กายภาพ มีคะแนนเฉลี่ยต่ำกว่าระดับประเทศร้อยละ 24.22 สาระการเรียนรู้วิทยาศาสตร์โลกและอวกาศ มีคะแนนเฉลี่ยร้อยละ 28.13 และ สาระการเรียนรู้เทคโนโลยี มีคะแนนเฉลี่ย ร้อยละ 21.90

ตารางที่ 31 ผลการทดสอบทางการศึกษาระดับชาตินิยมขั้นพื้นฐานชั้นมัธยมศึกษาปีที่ 6

ปีการศึกษา 2565 ภาพรวมระดับโรงเรียน กลุ่มสาระการเรียนรู้วิทยาศาสตร์
แยกตามมาตรฐาน

มาตรฐานการเรียนรู้	คะแนน เต็ม	ค่าสถิติ					
		ระดับเขตพื้นที่		ระดับสังกัด		ระดับประเทศ	
		Mean	S.D.	Mean	S.D.	Mean	S.D.
มาตรฐาน ว 1.1	100.00	52.38	24.28	44.20	33.87	43.50	33.77
มาตรฐาน ว 1.2	100.00	20.33	11.26	25.51	19.60	24.69	19.29
มาตรฐาน ว 1.3	100.00	30.95	32.65	26.74	31.94	25.39	31.52
มาตรฐาน ว 2.1	100.00	21.34	10.93	24.77	15.74	24.18	15.51
มาตรฐาน ว 2.2	100.00	31.75	26.18	28.36	26.21	28.42	26.27
มาตรฐาน ว 2.3	100.00	24.75	16.33	27.87	18.74	27.38	18.49
มาตรฐาน ว 3.1	100.00	28.57	36.42	29.63	32.44	28.64	32.08
มาตรฐาน ว 3.2	100.00	27.96	19.20	30.66	21.63	30.42	21.58
มาตรฐาน ว 4.1	100.00	22.22	23.76	33.77	28.90	32.16	28.56
มาตรฐาน ว 4.2	100.00	21.43	24.74	34.51	33.71	32.85	33.30

จากตารางที่ 31 ผลการทดสอบทางการศึกษาระดับชาตินิยมขั้นพื้นฐานชั้นมัธยมศึกษาปีที่ 6 ปีการศึกษา 2565 ภาพรวมระดับเขตพื้นที่การศึกษา กลุ่มสาระการเรียนรู้วิทยาศาสตร์และเทคโนโลยี แยกตามมาตรฐานการเรียนรู้ พบว่ามาตรฐานการเรียนรู้คะแนนเฉลี่ยสูงกว่าระดับสังกัดและระดับประเทศ มีทั้งหมด 3 มาตรฐานการเรียนรู้ ได้แก่

มาตรฐาน ว 1.1 เข้าใจความหลากหลายของระบบนิเวศความสัมพันธ์ระหว่างสิ่งไม่มีชีวิตกับสิ่งมีชีวิตและความสัมพันธ์ระหว่างสิ่งมีชีวิตกับสิ่งมีชีวิตต่างๆ ในระบบนิเวศ การถ่ายทอด พลังงานการเปลี่ยนแปลงแทนที่ในระบบนิเวศ ความหมายของประชากร ปัญหาและผลกระทบที่มีต่อ

ทรัพยากรธรรมชาติและสิ่งแวดล้อม แนวทางในการอนุรักษ์ทรัพยากรธรรมชาติและการแก้ไขปัญหาสิ่งแวดล้อม รวมทั้งนำความรู้ไปใช้ประโยชน์ มีคะแนนเฉลี่ยร้อยละ 52.38

มาตรฐาน ว 1.3 เข้าใจกระบวนการและความสำคัญของการถ่ายทอดลักษณะทางพันธุกรรม สารพันธุกรรม การเปลี่ยนแปลงทางพันธุกรรมที่มีผลต่อสิ่งมีชีวิต ความหลากหลาย ทางชีวภาพและวิวัฒนาการของสิ่งมีชีวิต รวมทั้งนำความรู้ไปใช้ประโยชน์ มีคะแนนเฉลี่ยร้อยละ 30.95

มาตรฐาน ว 2.2 เข้าใจธรรมชาติของแรงในชีวิตประจำวัน ผลของแรงที่กระทำต่อวัตถุ ลักษณะการเคลื่อนที่แบบต่าง ๆ ของวัตถุรวมทั้งนำความรู้ไปใช้ประโยชน์ มีคะแนนเฉลี่ยร้อยละ 31.75

ส่วนมาตรฐานการเรียนรู้ที่ต่ำกว่าระดับประเทศ ได้แก่

มาตรฐาน ว 1.2 เข้าใจสมบัติของสิ่งมีชีวิต หน่วยพื้นฐานของสิ่งมีชีวิต การลำเลียงสารเข้าและออกจากเซลล์ ความสัมพันธ์ของโครงสร้าง และหน้าที่ของระบบต่าง ๆ ของสัตว์และมนุษย์ที่ทำงานสัมพันธ์กัน ความสัมพันธ์ของโครงสร้าง และหน้าที่ของอวัยวะต่าง ๆ ของพืชที่ทำงานสัมพันธ์กัน รวมทั้งนำความรู้ไปใช้ประโยชน์ มีคะแนนเฉลี่ยร้อยละ 20.33

มาตรฐาน ว 2.1 เข้าใจสมบัติของสสาร องค์ประกอบของสสาร ความสัมพันธ์ระหว่างสมบัติของ สสารกับโครงสร้างและแรงยึดเหนี่ยวระหว่างอนุภาค หลักและธรรมชาติ ของการเปลี่ยนแปลงสถานะของสสาร การเกิดสารละลาย และการเกิด ปฏิกิริยาเคมี มีคะแนนเฉลี่ยร้อยละ 21.34

มาตรฐาน ว 2.3 เข้าใจความหมายของพลังงาน การเปลี่ยนแปลงและการถ่ายโอนพลังงาน ปฏิสัมพันธ์ระหว่างสสารและพลังงาน พลังงานในชีวิตประจำวัน ธรรมชาติของ คลื่น ปรากฏการณ์ที่เกี่ยวข้องกับเสียง แสง และคลื่นแม่เหล็กไฟฟ้า รวมทั้ง นำความรู้ไปใช้ประโยชน์ มีคะแนนเฉลี่ยร้อยละ 24.75

มาตรฐาน ว 3.1 เข้าใจองค์ประกอบ ลักษณะ กระบวนการเกิด และวิวัฒนาการของเอกภพ กาแล็กซีดาวฤกษ์และระบบสุริยะ รวมทั้งปฏิสัมพันธ์ภายในระบบสุริยะ ที่ส่งผลต่อสิ่งมีชีวิต และการประยุกต์ใช้เทคโนโลยีอวกาศ มีคะแนนเฉลี่ยร้อยละ 28.57

มาตรฐาน ว 3.2 เข้าใจองค์ประกอบและความสัมพันธ์ของระบบโลก กระบวนการเปลี่ยนแปลง ภายในโลก และบนผิวโลก ธรณีพิบัติภัย กระบวนการเปลี่ยนแปลงลมฟ้า อากาศและภูมิอากาศโลก รวมทั้งผลต่อสิ่งมีชีวิตและสิ่งแวดล้อม มีคะแนนเฉลี่ยร้อยละ 27.96

มาตรฐาน ว 4.1 เข้าใจแนวคิดหลักของเทคโนโลยีเพื่อการดำรงชีวิตในสังคมที่มีการเปลี่ยนแปลง อย่างรวดเร็ว ใช้ความรู้และทักษะทางด้านวิทยาศาสตร์คณิตศาสตร์และ ศาสตร์อื่น ๆ เพื่อแก้ปัญหาหรือพัฒนางานอย่างมีความคิดสร้างสรรค์ ด้วยกระบวนการออกแบบเชิงวิศวกรรม เลือกใช้เทคโนโลยีอย่างเหมาะสม โดยคำนึงถึงผลกระทบต่อชีวิต สังคม และสิ่งแวดล้อม มีคะแนนเฉลี่ย ร้อยละ 22.22

มาตรฐาน ว 4.2 เข้าใจและใช้แนวคิดเชิงคำนวณในการแก้ปัญหาที่พบในชีวิตจริงอย่างเป็นขั้นตอนและเป็นระบบ ใช้เทคโนโลยีสารสนเทศและการสื่อสารในการเรียนรู้ การทำงาน และการแก้ปัญหาได้อย่างมีประสิทธิภาพ รู้เท่าทัน และมีจริยธรรม มีคะแนนเฉลี่ยร้อยละ 21.43

ตารางที่ 32 ผลการทดสอบทางการศึกษาระดับชาติด้านพื้นฐานชั้นมัธยมศึกษาปีที่ 6

ปีการศึกษา 2565 ภาพรวมระดับโรงเรียนกลุ่มสาระการเรียนรู้สังคมศึกษาฯ

แยกตามสาระการเรียนรู้

สาระการเรียนรู้	คะแนน เต็ม	ค่าสถิติ					
		ระดับโรงเรียน		ระดับสังกัด		ระดับประเทศ	
		Mean	S.D.	Mean	S.D.	Mean	S.D.
ศาสนา ศีลธรรม จริยธรรม	100.00	43.33	14.88	43.19	15.41	42.23	15.72
หน้าที่พลเมือง วัฒนธรรม และการดำเนินชีวิตในสังคม	100.00	39.29	20.28	38.15	14.95	37.18	14.94
เศรษฐศาสตร์	100.00	39.76	17.57	31.59	13.64	31.17	13.64
ประวัติศาสตร์	100.00	20.60	11.95	24.65	11.80	24.34	11.73
ภูมิศาสตร์	100.00	30.77	10.83	30.50	12.33	30.06	12.32

จากตารางที่ 32 ผลการทดสอบทางการศึกษาระดับชาติด้านพื้นฐานชั้นมัธยมศึกษาปีที่ 6 ปีการศึกษา 2565 ภาพรวมระดับโรงเรียนมี 3 กลุ่มสาระการเรียนรู้ ได้แก่ กลุ่มสาระการเรียนรู้ ศาสนา ศีลธรรม จริยธรรม มีคะแนนเฉลี่ยร้อยละ 43.33 กลุ่มสาระการเรียนรู้ หน้าที่พลเมือง วัฒนธรรมและการดำเนินชีวิตในสังคม มีคะแนนเฉลี่ยร้อยละ 39.29 และสาระการเรียนรู้ภูมิศาสตร์ มีคะแนนเฉลี่ยร้อยละ 30.77 ส่วนสาระการเรียนรู้ที่เหลือ มีคะแนนเฉลี่ยต่ำกว่าระดับประเทศ

ตารางที่ 33 ผลการทดสอบทางการศึกษาระดับชาตินิยมขั้นพื้นฐานชั้นมัธยมศึกษาปีที่ 6
ปีการศึกษา 2565 ภาพรวมระดับโรงเรียน กลุ่มสาระการเรียนรู้สังคมศึกษา
แยกตามมาตรฐาน

มาตรฐานการเรียนรู้	คะแนน เต็ม	ค่าสถิติ					
		ระดับโรงเรียน		ระดับสังกัด		ระดับประเทศ	
		Mean	S.D.	Mean	S.D.	Mean	S.D.
มาตรฐาน ส 1.1	100.00	40.99	17.40	44.80	17.10	43.75	17.41
มาตรฐาน ส 1.2	100.00	48.81	19.63	39.44	24.88	38.69	24.98
มาตรฐาน ส 2.1	100.00	32.57	17.69	35.43	16.65	34.57	16.60
มาตรฐาน ส 3.1	100.00	34.13	23.84	31.42	19.25	30.57	19.12
มาตรฐาน ส 3.2	100.00	44.37	21.69	31.73	17.27	31.66	17.29
มาตรฐาน ส 4.1	100.00	23.81	29.35	37.40	31.09	37.00	30.93
มาตรฐาน ส 4.2	100.00	19.84	14.20	24.36	17.72	23.92	17.64
มาตรฐาน ส 4.3	100.00	20.00	21.38	19.05	17.48	18.93	17.42
มาตรฐาน ส 5.1	100.00	28.57	15.55	26.70	17.41	26.48	17.41
มาตรฐาน ส 5.2	100.00	32.58	14.12	33.60	17.02	33.00	16.98

จากตารางที่ 33 ผลการทดสอบทางการศึกษาระดับชาตินิยมขั้นพื้นฐานชั้นมัธยมศึกษาปีที่ 6
ปีการศึกษา 2565 ภาพรวมระดับโรงเรียน กลุ่มสาระการเรียนรู้สังคมศึกษาฯ แยกตามมาตรฐานการ
เรียนรู้ พบว่ามี 6 มาตรฐานการเรียนรู้ที่มีคะแนนเฉลี่ยสูงกว่าระดับประเทศ ได้แก่

มาตรฐานการเรียนรู้ ส 1.2 เข้าใจ ตระหนักและปฏิบัติตนเป็นศาสนิกชนที่ดี และธำรง
รักษาพระพุทธศาสนา หรือศาสนาที่ตนนับถือ มีคะแนนเฉลี่ยร้อยละ 48.81

มาตรฐานการเรียนรู้ ส 2.2 เข้าใจระบบการเมืองการปกครองในสังคมปัจจุบัน ยึดมั่น ศรัทธา
และธำรงรักษาไว้ซึ่งการปกครองระบอบประชาธิปไตยอันมีพระมหากษัตริย์ทรงเป็นประมุข
มีคะแนนเฉลี่ยร้อยละ 50.48

มาตรฐานการเรียนรู้ ส 3.1 เข้าใจและสามารถบริหารจัดการทรัพยากรในการผลิตและการ
บริโภค การใช้ทรัพยากรที่มีอยู่จำกัดได้อย่างมีประสิทธิภาพและคุ้มค่า รวมทั้งเข้าใจหลักการของ
เศรษฐกิจพอเพียง เพื่อการดำรงชีวิตอย่างมีดุลยภาพมีคะแนนเฉลี่ยร้อยละ 34.13

มาตรฐานการเรียนรู้ ส 3.2 เข้าใจระบบและสถาบันทางเศรษฐกิจต่าง ๆ ความสัมพันธ์
ทางเศรษฐกิจและความจำเป็นของการร่วมมือกันทางเศรษฐกิจในสังคมโลก มีคะแนนเฉลี่ยร้อยละ 44.37

มาตรฐานการเรียนรู้ ส 4.3 เข้าใจความเป็นมาของชาติไทยวัฒนธรรม ภูมิปัญญาไทย มีความรักความภูมิใจและธำรงความเป็นไทย มีคะแนนเฉลี่ยร้อยละ 20.00

มาตรฐานการเรียนรู้ ส 5.1 เข้าใจลักษณะของโลกทางกายภาพ และความสัมพันธ์ของสรรพสิ่งซึ่งมีผลต่อกันและกันในระบบของธรรมชาติ ใช้แผนที่และเครื่องมือทางภูมิศาสตร์ในการค้นหา วิเคราะห์ สรุป และใช้ข้อมูลภูมิสารสนเทศอย่างมีประสิทธิภาพ มีคะแนนเฉลี่ยร้อยละ 28.57

ส่วนมาตรฐานการเรียนรู้ที่มีคะแนนเฉลี่ยต่ำกว่าระดับประเทศ ได้แก่

มาตรฐานการเรียนรู้ ส 1.1 รู้ และเข้าใจประวัติ ความสำคัญ ศาสดาหลักธรรมของพระพุทธศาสนาหรือศาสนาที่ตนนับถือและศาสนาอื่น มีศรัทธาที่ถูกต้อง ยึดมั่นและปฏิบัติตามหลักธรรมเพื่ออยู่ร่วมกันอย่างสันติสุข มีคะแนนเฉลี่ยร้อยละ 40.99

มาตรฐานการเรียนรู้ ส 2.1 เข้าใจและปฏิบัติตนตามหน้าที่ของการเป็นพลเมืองดี มีค่านิยมที่ดีงามและธำรงรักษาประเพณีและวัฒนธรรมไทย ดำรงชีวิตอยู่ร่วมกันในสังคมไทยและสังคมโลกอย่างสันติสุข มีคะแนนเฉลี่ยร้อยละ 32.57

มาตรฐานการเรียนรู้ ส 4.1 เข้าใจความหมาย ความสำคัญของเวลาและยุคสมัยทางประวัติศาสตร์ สามารถใช้วิธีการทางประวัติศาสตร์มาวิเคราะห์เหตุการณ์ต่าง ๆ อย่างเป็นระบบ มีคะแนนเฉลี่ยร้อยละ 23.81

มาตรฐานการเรียนรู้ ส 4.2 เข้าใจพัฒนาการของมนุษยชาติจากอดีตจนถึงปัจจุบัน ในด้านความสัมพันธ์และการเปลี่ยนแปลงของเหตุการณ์อย่างต่อเนื่อง ตระหนักถึงความสำคัญและสามารถวิเคราะห์ผลกระทบที่เกิดขึ้น มีคะแนนเฉลี่ยร้อยละ 19.84 และ

มาตรฐานการเรียนรู้ ส 5.2 เข้าใจปฏิสัมพันธ์ระหว่างมนุษย์กับสภาพแวดล้อมทางกายภาพที่ก่อให้เกิด การสร้างสรรค์วัฒนธรรม มีจิตสำนึกและมีส่วนร่วมในการอนุรักษ์ทรัพยากรและสิ่งแวดล้อม เพื่อการพัฒนาที่ยั่งยืน มีคะแนนเฉลี่ยร้อยละ 32.58

ตารางที่ 34 ผลการทดสอบทางการศึกษาระดับชาตินิยมขั้นพื้นฐานชั้นมัธยมศึกษาปีที่ 6
ปีการศึกษา 2565 ภาพรวมระดับโรงเรียนกลุ่มสาระการเรียนรู้ภาษาอังกฤษ
แยกตามสาระการเรียนรู้

สาระการเรียนรู้	คะแนน เต็ม	ค่าสถิติ					
		ระดับโรงเรียน		ระดับสังกัด		ระดับประเทศ	
		Mean	S.D.	Mean	S.D.	Mean	S.D.
ภาษาเพื่อการสื่อสาร	100.00	19.42	7.34	23.93	11.61	23.74	11.61
ภาษาและวัฒนธรรม	100.00	23.72	11.87	23.30	14.71	23.37	14.76
ภาษากับความสัมพันธ์กับ กลุ่มสาระการเรียนรู้อื่น	100.00	20.75	16.14	21.21	15.56	21.11	15.51
ภาษากับความสัมพันธ์กับ ชุมชนและโลก	100.00	22.57	18.99	25.05	18.09	24.69	18.00

จากตารางที่ 34 ผลการทดสอบทางการศึกษาระดับชาตินิยมขั้นพื้นฐานชั้นมัธยมศึกษาปีที่ 6
ปีการศึกษา 2565 ภาพรวมระดับโรงเรียน กลุ่มสาระการเรียนรู้ภาษาอังกฤษแยกตามสาระการเรียนรู้
พบว่า มี 1 สาระการเรียนรู้มีคะแนนสูงกว่าระดับประเทศ ได้แก่ สาระการเรียนรู้ภาษาและวัฒนธรรม
คะแนนเฉลี่ยร้อยละ 23.72 ส่วนสาระการเรียนรู้ที่เหลือต่ำกว่าคะแนนเฉลี่ยร้อยละระดับประเทศ
ทั้งหมด

ตารางที่ 35 ผลการทดสอบทางการศึกษาระดับชาตินิยมขั้นพื้นฐานชั้นมัธยมศึกษาปีที่ 6
ปีการศึกษา 2565 ภาพรวมระดับเขตพื้นที่การศึกษา กลุ่มสาระการเรียนรู้ภาษาอังกฤษ
แยกตามมาตรฐาน

มาตรฐานการเรียนรู้	คะแนน เต็ม	ค่าสถิติ					
		ระดับเขตพื้นที่		ระดับสังกัด		ระดับประเทศ	
		Mean	S.D.	Mean	S.D.	Mean	S.D.
มาตรฐาน ต 1.1	100.00	23.77	9.68	21.66	12.32	21.64	12.40
มาตรฐาน ต 1.2	100.00	18.10	16.80	28.11	20.32	27.66	20.10
มาตรฐาน ต 1.3	100.00	13.56	10.07	22.72	16.70	22.56	16.71
มาตรฐาน ต 2.1	100.00	23.53	16.85	23.25	20.27	23.36	20.35

ตารางที่ 35 (ต่อ)

มาตรฐานการเรียนรู้	คะแนน เต็ม	ค่าสถิติ					
		ระดับเขตพื้นที่		ระดับสังกัด		ระดับประเทศ	
		Mean	S.D.	Mean	S.D.	Mean	S.D.
มาตรฐาน ต 2.2	100.00	23.85	18.54	23.34	17.85	23.37	17.88
มาตรฐาน ต 3.1	100.00	20.75	16.14	21.21	15.56	21.11	15.51
มาตรฐาน ต 4.1	100.00	17.34	22.08	24.03	24.85	23.74	24.80
มาตรฐาน ต 4.2	100.00	25.81	24.74	25.67	21.89	25.27	21.75

จากตารางที่ 35 ผลการทดสอบทางการศึกษาระดับชาติด้านพื้นฐานชั้นมัธยมศึกษาปีที่ 6 ปีการศึกษา 2565 ภาพรวมระดับเขตพื้นที่การศึกษา กลุ่มสาระการเรียนรู้ภาษาอังกฤษแยกตาม มาตรฐานการเรียนรู้ พบว่ามี 4 มาตรฐานมีคะแนนสูงกว่าระดับประเทศ ได้แก่

มาตรฐานการเรียนรู้ ต 1.1 เข้าใจและตีความเรื่องที่ฟังและอ่านจากสื่อประเภทต่างๆ และ แสดงความคิดเห็นอย่างมีเหตุผล มีคะแนนเฉลี่ยร้อยละ 23.77

มาตรฐานการเรียนรู้ ต 2.1 เข้าใจความสัมพันธ์ระหว่างภาษากับวัฒนธรรมของเจ้าของ ภาษา และนำไปใช้ ได้อย่างเหมาะสมกับกาลเทศะ มีคะแนนเฉลี่ยร้อยละ 23.53

มาตรฐานการเรียนรู้ ต 2.2 เข้าใจความเหมือนและความแตกต่างระหว่างภาษาและ วัฒนธรรมของเจ้าของภาษากับภาษาและวัฒนธรรมไทย และนำมาใช้อย่างถูกต้องและเหมาะสม มีคะแนนเฉลี่ยร้อยละ 23.85

มาตรฐานการเรียนรู้ ต 4.2 ใช้ภาษาต่างประเทศเป็นเครื่องมือพื้นฐานในการศึกษาต่อ การ ประกอบอาชีพและการแลกเปลี่ยนเรียนรู้กับสังคมโลก มีคะแนนเฉลี่ยร้อยละ 25.81

ส่วนมาตรฐานการเรียนรู้ที่เหลือต่ำกว่าระดับประเทศทั้งหมด ได้แก่

มาตรฐานการเรียนรู้ ต 1.2 มีทักษะการสื่อสารทางภาษาในการแลกเปลี่ยนข้อมูลข่าวสาร แสดงความรู้สึก และความคิดเห็นอย่างมีประสิทธิภาพ มีคะแนนเฉลี่ยร้อยละ 18.10

มาตรฐานการเรียนรู้ ต 1.3 นำเสนอข้อมูลข่าวสาร ความคิดรวบยอด และความคิดเห็น ในเรื่องต่างๆ โดยการพูดและการเขียน มีคะแนนเฉลี่ยร้อยละ 13.56

มาตรฐาน ต 3.1 ใช้ภาษาต่างประเทศในการเชื่อมโยงความรู้กับกลุ่มสาระการเรียนรู้อื่น และ เป็นพื้นฐานในการพัฒนา แสวงหาความรู้ และเปิดโลกทัศน์ของตน มีคะแนนเฉลี่ยร้อยละ 20.75 และ

มาตรฐานการเรียนรู้ ต 4.1 ใช้ภาษาต่างประเทศในสถานการณ์ต่าง ๆ ทั้งในสถานศึกษา ชุมชน และสังคม มีคะแนนเฉลี่ยร้อยละ 17.81

ตารางที่ 36 แสดงการเปรียบเทียบภาพรวมคะแนนเฉลี่ยผลการทดสอบระดับชาติ
(O - net) ปีการศึกษา 2564 - 2565 ชั้นประถมศึกษาปีที่ 6 โรงเรียน
สังกัดสำนักงานเขตพื้นที่การศึกษา ประถมศึกษาเชียงใหม่ เขต 2 แยกเป็นอำเภอ

ลำดับที่	ชื่อโรงเรียน	ค่าเฉลี่ยผลการสอบระดับชาติ ป. 6		คะแนน เพิ่ม/ลด	คะแนนร้อยละ ที่เพิ่มขึ้น
		ปี 2564	ปี 2565		
อำเภอแมริม					
1	เจ้าพ่อหลวงอุปถัมภ์ 7	33.20	38.31	+5.11	+15.39
2	เจ้าแม่หลวงอุปถัมภ์ 2	34.16	30.88	-3.28	-9.60
3	บ้านบวกจั่น	26.27	39.36	+13.09	+49.83
4	บ้านปางไฮ	37.86	39.64	+1.78	+4.70
5	บ้านป่าตี้ว	33.50	37.00	+3.50	+10.45
6	บ้านโป่งแยงนอก	30.86	40.98	+10.12	+32.79
7	บ้านโป่งแยงใน	37.54	40.70	+3.16	+8.42
8	บ้านพระนอน	32.17	33.28	+1.11	+3.45
9	บ้านเมืองก๊ะ	35.37	37.03	+1.66	+4.69
10	บ้านแม่สา	37.02	44.29	+7.27	+19.64
11	มูลนิธิมหาราช 5	36.43	35.74	-0.69	-1.89
12	บ้านหนองปลาหมัน	30.13	36.62	+6.49	+21.54
13	วัดทรายมูล	33.46	40.78	+7.32	+21.88
14	บ้านต้นผึ้ง	36.96	36.42	-0.54	-1.46
15	บ้านทุ่งโป่ง	34.91	41.46	+6.55	+18.76
16	บ้านกาดฮาว		39.30		
17	บ้านกองแหะ		36.72		
18	บ้านน้ำริน		45.88		
19	บ้านริมใต้		44.17		
20	บ้านสะลวงนอก		39.51		
21	บ้านสันคะยอม		34.65		
อำเภอ สันทราย					
1	บ้านเจดีย์แม่ครัว	35.99	38.85	+2.86	+7.95
2	บ้านท่าเกวียน	33.65	41.06	+7.41	+22.02

ตารางที่ 36 (ต่อ)

ลำดับที่	ชื่อโรงเรียน	ค่าเฉลี่ยผลการสอบระดับชาติ ป. 6		คะแนน เพิ่ม/ลด	คะแนนร้อยละ ที่เพิ่มขึ้น
		ปี 2564	ปี 2565		
3	บ้านป่าบง	35.81	46.32	+10.51	+29.35
4	บ้านบวกเปา	35.70	42.30	+6.60	+18.49
5	บ้านป่าก้าง	32.54	38.20	+5.66	+17.39
6	บ้านป่าเหมือด	34.24	43.94	+9.70	+28.33
7	บ้านเมืองซอน	32.26	37.35	+5.09	+15.78
8	บ้านแม่โจ้	29.42	41.98	+12.56	+42.69
9	บ้านโปง	39.10	37.16	-1.94	-4.96
10	บ้านร่มหลวง	35.05	38.74	+3.69	+10.53
11	บ้านหนองหาร	36.30	49.25	+12.95	+35.67
12	บ้านแม่แฝก	36.87	41.80	+4.93	+13.37
13	บ้านแม่ย่อย	35.55	44.46	+8.91	+25.06
14	บ้านสันพระเนตร	40.29	45.52	+5.23	+12.98
15	บ้านหนองไคร้	37.51	40.53	+3.02	+8.05
28	วัดสันทรายมูล		44.18		
29	วัดสันคะยอม		44.18		
อำเภอ แม่แตง					
1	บ้านกายน้อย	20.28	30.71	+10.43	+51.43
2	ชุมชนวัดข่อแล	31.79	40.55	+8.76	+27.56
3	บ้านช้างใน	28.53	46.03	+17.50	+61.34
4	บ้านทับเตือ	30.11	24.26	-5.85	-19.43
5	บ้านบวกหม้อ	30.86	37.71	+6.85	+22.20
6	บ้านปาง (อินทราชวิทยาคาร)	30.19	30.94	+0.75	+2.48
7	บ้านปางกว้าง	39.17	45.17	+6.00	+15.32
8	บ้านปางไม้แดง	32.28	37.09	+4.81	+14.90
9	บ้านปางห้วยตาด	25.91	30.67	+4.76	+18.37
10	บ้านปางฮ้าง	26.32	39.25	+12.93	+49.13

ตารางที่ 36 (ต่อ)

ลำดับที่	ชื่อโรงเรียน	ค่าเฉลี่ยผลการสอบระดับชาติ ป. 6		คะแนน เพิ่ม/ลด	คะแนนร้อยละ ที่เพิ่มขึ้น
		ปี 2564	ปี 2565		
11	บ้านเป้าวิทยาคาร	32.34	34.38	+2.04	+6.31
12	บ้านผึ้ง	32.48	42.13	+9.65	+29.71
13	บ้านเมืองกุด	31.54	32.82	+1.28	+4.06
14	บ้านแม่ตะมาน	30.85	37.98	+7.13	+23.11
15	บ้านแม่แมม	30.24	34.25	+4.01	+13.26
16	บ้านแม่แสะ	27.32	28.97	+1.65	+6.04
17	ป่าจี้วังแดงวิทยา	33.94	36.75	+2.81	+8.28
18	ภูดินวิทยา	32.83	35.25	+2.42	+7.37
19	จำเปิงวิทยา	31.64	40.41	+8.77	+27.72
20	วัดท่าข้าม	26.66	39.65	+12.99	+48.72
21	วัดทุ่งหลวง	41.42	33.16	-8.26	-19.94
22	วัดนาเม็ง	32.10	33.17	+1.07	+3.33
23	วัดบ้านเหล่า	27.56	31.64	+4.08	+14.80
24	วัดหนองออน	35.00	44.51	+9.51	+27.17
25	สบเปิงวิทยา	36.03	37.18	+1.15	+3.19
26	สันป่ายางวิทยาคาร	35.18	36.13	+0.95	+2.70
27	สันป่าสักวิทยา	41.23	39.50	-1.73	-4.20
28	สันมหาพนวิทยา	32.45	34.15	+1.70	+5.24
29	บ้านผาหมอน		29.81		
30	บ้านแม่ไคร้		33.21		
31	บ้านแม่เลา		34.31		
32	ป่าแป้ววิทยา		38.13		
33	วัดปางมะกกล้วย		38.48		
34	วัดแม่กะ		44.03		
35	วัดห้วยไร่		41.95		

ตารางที่ 36 (ต่อ)

ลำดับที่	ชื่อโรงเรียน	ค่าเฉลี่ยผลการสอบระดับชาติ ป. 6		คะแนน เพิ่ม/ลด	คะแนนร้อยละ ที่เพิ่มขึ้น
		ปี 2564	ปี 2565		
อำเภอพร้าว					
1	ชุมชนบ้านโป่ง	33.05	44.35	+11.30	+34.19
2	บ้านแจ่งกู่เรือ่ง	54.96	46.95	-8.01	-14.57
3	บ้านท่ามะเกี๋ยง	29.30	39.41	+10.11	+34.51
4	บ้านแม่ปิ้ง	36.54	45.51	+8.97	+24.55
5	บ้านแม่เหี้ยะ	26.22	36.12	+9.90	+37.76
6	บ้านสันปง	39.71	48.02	+8.31	+20.93
7	บ้านหนองปิด	30.36	34.50	+4.14	+13.64
8	ประจักษ์วิทยา	32.72	43.24	+10.52	+32.15
9	ชุมชนสหกรณ์นิคมวิทยา		30.27		
10	บ้านขุนแจ้		31.62		
11	บ้านต้นรุ้ง		32.20		
12	บ้านนาบุญโฮ่งลอด		51.66		
13	บ้านป่าตุ้ม		42.69		
14	บ้านป่าไหนด		37.40		
15	บ้านแม่ป่าคี่		29.13		
16	บ้านสันกลาง		42.92		
17	บ้านหลวง		34.58		
18	บ้านห้วยบง		38.46		
19	ประชาสามัคคีวิทยา		36.93		
20	พร้าวบูรพา		32.14		
21	สหกรณ์ตำริ		37.25		
อำเภอสะเมิง					
1	ชุมชนบ้านดง	31.82	30.59	-1.23	-3.87
2	ทรายทองราษฎร์อุทิศ	35.15	36.91	+1.76	+5.01
3	บ้านกิวเสื่อ	27.41	32.55	+5.14	+18.75

ตารางที่ 36 (ต่อ)

ลำดับที่	ชื่อโรงเรียน	ค่าเฉลี่ยผลการสอบระดับชาติ ป. 6		คะแนน เพิ่ม/ลด	คะแนนร้อยละ ที่เพิ่มขึ้น
		ปี 2564	ปี 2565		
4	บ้านบ่อแก้ว	31.83	29.25	-2.58	-8.11
5	บ้านปางชุม	27.94	35.90	+7.96	+28.49
6	บ้านपालาน	32.26	34.44	+2.18	+6.76
7	บ้านแม่ชะปู	27.42	28.46	+1.04	+3.79
8	บ้านแม่โต	29.13	32.58	+3.45	+11.84
9	บ้านแม่ยางห้า	34.24	32.18	-2.06	-6.02
10	บ้านแม่แฉ	20.26	32.29	+12.03	+59.38
11	บ้านห้วยน้ำจาง	26.86	33.02	+6.16	+22.93
12	วัดจิวเฒ่า	31.72	44.49	+12.77	+40.26
13	รพีปาปอร์ตฯ	29.46	35.15	+5.69	+19.31
14	วัดบ้านป้อก	30.54	38.68	+8.14	+26.65
15	วัดปางเต็ม	34.33	33.78	-0.55	-1.60
16	วัดแม่เลย	14.63	30.53	+15.90	+108.68
17	วัดยั้งเมิน	29.91	34.63	+4.72	+15.78
18	ชุมชนบ้านแม่สาบ		34.50		
19	บ้านแม่ลานคำ		33.68		

จากตาราง 36 การเปรียบเทียบภาพรวมคะแนนเฉลี่ยผลการทดสอบระดับชาติ (O - net) ปีการศึกษา 2564 – 2565 ชั้นประถมศึกษาปีที่ 6 โรงเรียน สังกัดสำนักงานเขตพื้นที่การศึกษา ประถมศึกษาเชียงใหม่ เขต 2 พบว่า

อำเภอแมริม มีจำนวนนักเรียนในโรงเรียนที่สมัครใจในการทดสอบฯ ปีการศึกษา 2565 จำนวน 21 โรงเรียน ส่วนปีการศึกษา 2564 จำนวน 15 โรงเรียน มีโรงเรียนที่มีคะแนนเพิ่มขึ้นจากเดิม จำนวน 12 โรงเรียน คิดเป็นร้อยละ 80 (นำมาคิดค่าร้อยละ 15 โรงเรียน)

อำเภอสันทราย มีจำนวนนักเรียนในโรงเรียนที่สมัครใจในการทดสอบฯ ปีการศึกษา 2565 จำนวน 29 โรงเรียน ส่วนปีการศึกษา 2564 จำนวน 20 โรงเรียน มีโรงเรียนที่มีคะแนนเพิ่มขึ้นจากเดิม จำนวน 18 โรงเรียน คิดเป็นร้อยละ 90 (นำมาคิดค่าร้อยละ 20 โรงเรียน)

อำเภอแม่แตง มีจำนวนนักเรียนในโรงเรียนที่สมัครใจในการทดสอบฯ ปีการศึกษา 2565 จำนวน 35 โรงเรียน ส่วนปีการศึกษา 2564 จำนวน 28 โรงเรียน มีโรงเรียนที่มีคะแนนเพิ่มขึ้นจากเดิม จำนวน 25 โรงเรียน คิดเป็นร้อยละ 89.29 (นำมาคิดค่าร้อยละ 28 โรงเรียน)

อำเภอพร้าว มีจำนวนนักเรียนในโรงเรียนที่สมัครใจในการทดสอบฯ ปีการศึกษา 2565 จำนวน 21 โรงเรียน ส่วนปีการศึกษา 2564 จำนวน 8 โรงเรียน มีโรงเรียนที่มีคะแนนเพิ่มขึ้นจากเดิม จำนวน 7 โรงเรียน คิดเป็นร้อยละ 87.50 (นำมาคิดค่าร้อยละ 8 โรงเรียน)

อำเภอสะเมิง มีจำนวนนักเรียนในโรงเรียนที่สมัครใจในการทดสอบฯ ปีการศึกษา 2565 จำนวน 19 โรงเรียน ส่วนปีการศึกษา 2564 จำนวน 17 โรงเรียน มีโรงเรียนที่มีคะแนนเพิ่มขึ้นจากเดิม จำนวน 13 โรงเรียน คิดเป็นร้อยละ 76.47 (นำมาคิดค่าร้อยละ 17 โรงเรียน)

ตารางที่ 37 แสดงการเปรียบเทียบภาพรวมคะแนนเฉลี่ยผลการทดสอบระดับชาติ (O - net) ปีการศึกษา 2564 - 2565 ชั้นมัธยมศึกษาปีที่ 3 โรงเรียนสังกัดสำนักงานเขตพื้นที่การศึกษา ประถมศึกษาเชียงใหม่ เขต 2

ลำดับที่	ชื่อโรงเรียน	ค่าเฉลี่ยผลการสอบระดับชาติ ม. 3		คะแนน เพิ่ม/ลด	คะแนนร้อยละ ที่เพิ่มขึ้น
		ปี 2564	ปี 2565		
อำเภอแมริม					
1	เจ้าพ่อหลวงอุปถัมภ์ 7	29.36	34.86	+5.50	+18.73
2	บ้านแม่สา	31.82	40.96	+9.14	+28.72
3	บ้านสันคยอม	26.15	35.43	+9.28	+35.49
4	บ้านทุ่งโป่ง		40.96		
5	บ้านสะลงนอก		33.78		
6	บ้านหนองปลาหมัน		30.72		
อำเภอ สันทราย					
1	สันทรายหลวง	42.00	35.73	-6.27	-14.93
2	บ้านปากเปา	30.92	40.30	+9.38	+30.34
3	ชลประทานเขื่อนแม่กวางฯ		33.49		
4	บ้านเจดีย์แม่ครัว		33.63		
5	บ้านร่มหลวง		38.21		
6	บ้านศรีบุญเรือง		33.59		

ตารางที่ 37 (ต่อ)

ลำดับที่	ชื่อโรงเรียน	ค่าเฉลี่ยผลการสอบระดับชาติ ม. 3		คะแนน เพิ่ม/ลด	คะแนนร้อยละ ที่เพิ่มขึ้น
		ปี 2564	ปี 2565		
7	บ้านหนองไคร้		37.85		
8	บ้านหลักปิ่น		36.88		
9	วัดแม่แก้ดน้อย		34.87		
อำเภอแม่แตง					
1	บ้านปางไม้แดง	26.86	36.43	+9.57	+35.63
2	บ้านเป่าวิทยาคาร	27.85	32.07	+4.22	+15.15
3	บ้านเมืองก๊อต	30.10	30.93	+0.83	+2.76
4	บ้านแม่ตะมาน	28.27	33.41	+5.14	+18.18
5	ป่าจี้วังแดงวิทยา	31.12	34.17	+3.05	+9.80
6	วัดบ้านเหล่า	25.81	33.50	+7.69	+29.79
7	สบเปิงวิทยา	32.06	33.60	+1.54	+4.80
8	ชุมชนวัดช่อแล	28.23	37.15	+8.92	+31.60
9	บ้านปง(อินทขิลวิทยาคาร)	26.07	32.40	+6.33	+24.28
10	บ้านปางห้วยตาด	25.83	29.19	+3.36	+13.01
11	ร่ำเปิงวิทยา	32.00	43.08	+11.08	+34.63
12	วัดปางมะกกล้วย	27.18	36.64	+9.46	+34.81
13	สันมหาพนวิทยา	32.58	34.35	+1.77	+5.43
14	บ้านแม่ไคร้		29.12		
15	วัดท่าข้าม		34.55		
16	ป่าแป้ววิทยา		33.17		
อำเภอพร้าว					
1	ชุมชนบ้านโป่ง	30.33	31.71	+1.38	+4.55
2	บ้านนาบุญโหล่งขอด	30.19	46.36	+16.17	+53.56
3	บ้านแม่ปิ้ง	29.68	34.98	+5.30	+17.86

ตารางที่ 37 (ต่อ)

ลำดับที่	ชื่อโรงเรียน	ค่าเฉลี่ยผลการสอบระดับชาติ ม. 3		คะแนน เพิ่ม/ลด	คะแนนร้อยละ ที่เพิ่มขึ้น
		ปี 2564	ปี 2565		
4	บ้านสันปง	24.73	36.16	+11.43	+46.22
5	บ้านหนองปิด	27.19	37.62	+10.43	+38.36
6	บ้านแม่เหี้ยะ	28.00	32.84	+4.84	+17.29
7	บ้านแม่ป่าคี่		29.61		
8	บ้านสันกลาง		33.38		
9	พร้าวบูรพา		30.04		
10	สหกรณ์ดำริ		37.29		
อำเภอสะเมิง					
1	บ้านบ่อแก้ว	28.36	31.95	+3.59	+12.66
2	บ้านปางชุม	19.48	34.61	+15.13	+77.67
3	บ้านपालาน	26.03	39.40	+13.37	+51.36
4	บ้านแม่ชะปู	27.21	32.49	+5.28	+19.40
5	บ้านแม่โต๋	28.73	30.34	+1.61	+5.60
6	บ้านแม่ยางห้า	25.99	32.24	+6.25	+24.05
7	บ้านแม่แวง	23.07	30.35	+7.28	+31.56
8	วัดจิวเฒ่า	29.15	39.45	+10.30	+35.33
9	วัดยั้งเมิน	29.03	31.14	+2.11	+7.27
10	บ้านแม่ลานคำ		27.86		

จากตาราง 37 การเปรียบเทียบภาพรวมคะแนนเฉลี่ยผลการทดสอบระดับชาติ (O - net)
ปีการศึกษา 2564 – 2565 ชั้นมัธยมศึกษาปีที่ 3 โรงเรียน สังกัดสำนักงานเขตพื้นที่การศึกษา
ประถมศึกษาเชียงใหม่ เขต 2 พบว่า

อำเภอแม่ริม มีจำนวนนักเรียนในโรงเรียนที่สมัครใจในการทดสอบฯ ปีการศึกษา 2565 จำนวน
6 โรงเรียน ส่วนปีการศึกษา 2564 จำนวน 3 โรงเรียน มีโรงเรียนที่มีคะแนนเพิ่มขึ้นจากเดิม จำนวน 3
โรงเรียน คิดเป็นร้อยละ 100 (นำมาคิดค่าร้อยละ 3 โรงเรียน)

อำเภอสนทราย มีจำนวนนักเรียนในโรงเรียนที่สมัครใจในการทดสอบฯ ปีการศึกษา 2565 จำนวน 9 โรงเรียน ส่วนปีการศึกษา 2564 จำนวน 2 โรงเรียน มีโรงเรียนที่มีคะแนนเพิ่มขึ้นจากเดิม จำนวน 1 โรงเรียน คิดเป็นร้อยละ 50 (นำมาคิดค่าร้อยละ 2 โรงเรียน)

อำเภอแม่แตง มีจำนวนนักเรียนในโรงเรียนที่สมัครใจในการทดสอบฯ ปีการศึกษา 2565 จำนวน 16 โรงเรียน ส่วนปีการศึกษา 2564 จำนวน 13 โรงเรียน มีโรงเรียนที่มีคะแนนเพิ่มขึ้นจากเดิม จำนวน 13 โรงเรียน คิดเป็นร้อยละ 100 (นำมาคิดค่าร้อยละ 13 โรงเรียน)

อำเภอพร้าว มีจำนวนนักเรียนในโรงเรียนที่สมัครใจในการทดสอบฯ ปีการศึกษา 2565 จำนวน 10 โรงเรียน ส่วนปีการศึกษา 2564 จำนวน 6 โรงเรียน มีโรงเรียนที่มีคะแนนเพิ่มขึ้นจากเดิม จำนวน 6 โรงเรียน คิดเป็นร้อยละ 100 (นำมาคิดค่าร้อยละ 6 โรงเรียน)

อำเภอสะเมิง มีจำนวนนักเรียนในโรงเรียนที่สมัครใจในการทดสอบฯ ปีการศึกษา 2565 จำนวน 10 โรงเรียน ส่วนปีการศึกษา 2564 จำนวน 9 โรงเรียน มีโรงเรียนที่มีคะแนนเพิ่มขึ้นจากเดิม จำนวน 9 โรงเรียน คิดเป็นร้อยละ 100 (นำมาคิดค่าร้อยละ 9 โรงเรียน)

5. ผลการเปรียบเทียบผลการทดสอบทางการศึกษาระดับชาตินี้พื้นฐานรายอำเภอ

ปีการศึกษา 2563 – 2565

ตารางที่ 38 ผลการเปรียบเทียบผลการประเมินคุณภาพผู้เรียนชั้นประถมศึกษาปีที่ 6 อำเภอสนทราย
ปีการศึกษา 2563 – 2565

กลุ่มสาระการ เรียนรู้	ปี การศึกษา 2563	ปี การศึกษา 2564	ผลการ เปรียบเทียบ	ปี การศึกษา 2564	ปี การศึกษา 2565	ผลการ เปรียบเทียบ
ภาษาไทย	63.05	56.10	ลดลง 6.95	56.10	57.88	เพิ่มขึ้น 1.78
ภาษาอังกฤษ	46.68	36.64	ลดลง 10.04	36.64	34.76	ลดลง 1.88
คณิตศาสตร์	32.55	37.34	เพิ่มขึ้น 4.79	37.34	26.95	ลดลง 10.39
วิทยาศาสตร์ฯ	42.52	35.14	ลดลง 7.38	35.14	40.63	เพิ่มขึ้น 5.49

จากตาราง 38 พบว่า ผลการเปรียบเทียบผลการประเมินคุณภาพผู้เรียนชั้นประถมศึกษาปีที่ 6 อำเภอ สนทราย

ปีการศึกษา 2564 กับ 2563 พบว่า กลุ่มสาระการเรียนรู้ที่มีคะแนนเฉลี่ย เพิ่มขึ้น 1 กลุ่มสาระ การเรียนรู้ ได้แก่ กลุ่มสาระการเรียนรู้คณิตศาสตร์ มีคะแนนเฉลี่ยร้อยละ 4.79 ส่วนสาระการเรียนรู้

ภาษาไทยมีคะแนนเฉลี่ยลดลง ร้อยละ 6.95 สาระการเรียนรู้ภาษาอังกฤษ มีคะแนนเฉลี่ยลดลง ร้อยละ 10.04 และสาระการเรียนรู้วิทยาศาสตร์มีคะแนนเฉลี่ยลดลง ร้อยละ 7.38

ปีการศึกษา 2565 กับ 2564 พบว่า กลุ่มสาระการเรียนรู้ที่มีคะแนนเฉลี่ย เพิ่มขึ้น 2 กลุ่มสาระการเรียนรู้ ได้แก่ กลุ่มสาระการเรียนรู้ภาษาไทย มีคะแนนเฉลี่ยร้อยละ 1.78 และกลุ่มสาระการเรียนรู้วิทยาศาสตร์ มีคะแนนเฉลี่ยร้อยละ 5.49 ส่วนสาระการเรียนรู้ภาษาอังกฤษ มีคะแนนเฉลี่ยลดลง ร้อยละ 1.88 และสาระการเรียนรู้คณิตศาสตร์ มีคะแนนเฉลี่ยลดลง ร้อยละ 10.39

เมื่อเปรียบเทียบ 3 ปีซ้อนหลัง พบว่ากลุ่มสาระการเรียนรู้ภาษาอังกฤษลดลงอย่างต่อเนื่อง

ตารางที่ 39 ผลการเปรียบเทียบผลการประเมินคุณภาพผู้เรียนชั้นประถมศึกษาปีที่ 6 อำเภอพร้าวก
ปีการศึกษา 2563 – 2565

กลุ่มสาระการเรียนรู้	ปีการศึกษา 2563	ปีการศึกษา 2564	ผลการเปรียบเทียบ	ปีการศึกษา 2564	ปีการศึกษา 2565	ผลการเปรียบเทียบ
ภาษาไทย	55.76	49.92	ลดลง 5.84	49.92	55.50	เพิ่มขึ้น 5.58
ภาษาอังกฤษ	39.25	37.33	ลดลง 1.92	37.33	33.27	ลดลง 4.06
คณิตศาสตร์	28.94	38.70	เพิ่มขึ้น 9.76	38.70	27.90	ลดลง 10.80
วิทยาศาสตร์ฯ	39.11	37.47	ลดลง 1.64	37.47	38.63	เพิ่มขึ้น 1.16

จากตาราง 39 พบว่า ผลการเปรียบเทียบผลการประเมินคุณภาพผู้เรียนชั้นประถมศึกษาปีที่ 6 อำเภอพร้าวก

ปีการศึกษา 2564 กับ 2563 พบว่า กลุ่มสาระการเรียนรู้ที่มีคะแนนเฉลี่ย เพิ่มขึ้น 1 กลุ่มสาระการเรียนรู้ ได้แก่ กลุ่มสาระการเรียนรู้คณิตศาสตร์ มีคะแนนเฉลี่ยร้อยละ 9.76 ส่วนสาระการเรียนรู้ภาษาไทย ลดลง ร้อยละ 5.84 สาระการเรียนรู้ภาษาอังกฤษ ลดลง ร้อยละ 1.92 และกลุ่มสาระการเรียนรู้วิทยาศาสตร์ ลดลง ร้อยละ 1.64

ปีการศึกษา 2565 กับ 2564 พบว่า กลุ่มสาระการเรียนรู้ที่มีคะแนนเฉลี่ย เพิ่มขึ้น 2 กลุ่มสาระการเรียนรู้ ได้แก่ กลุ่มสาระการเรียนรู้ภาษาไทย มีคะแนนเฉลี่ยร้อยละ 5.58 และกลุ่มสาระการเรียนรู้วิทยาศาสตร์ มีคะแนนเฉลี่ยร้อยละ 1.16 ส่วนสาระการเรียนรู้ภาษาอังกฤษ มีคะแนนเฉลี่ยลดลง ร้อยละ 4.06 และสาระการเรียนรู้คณิตศาสตร์ มีคะแนนเฉลี่ยลดลง ร้อยละ 10.80

เมื่อเปรียบเทียบ 3 ปีซ้อนหลัง พบว่ากลุ่มสาระการเรียนรู้ภาษาอังกฤษลดลงอย่างต่อเนื่อง

ตารางที่ 40 ผลการเปรียบเทียบผลการประเมินคุณภาพผู้เรียนชั้นประถมศึกษาปีที่ 6 อำเภอแม่แตง
ปีการศึกษา 2563 – 2565

กลุ่มสาระ การเรียนรู้	ปี การศึกษา 2563	ปี การศึกษา 2564	ผลการ เปรียบเทียบ	ปี การศึกษา 2564	ปี การศึกษา 2565	ผลการ เปรียบเทียบ
ภาษาไทย	57.47	48.54	ลดลง 8.93	48.54	53.60	เพิ่มขึ้น 5.06
ภาษาอังกฤษ	36.46	33.41	ลดลง 3.05	33.41	29.99	ลดลง 3.42
คณิตศาสตร์	28.03	33.32	เพิ่มขึ้น 5.29	33.32	25.97	ลดลง 7.35
วิทยาศาสตร์ฯ	38.20	33.35	ลดลง 4.85	33.35	36.07	เพิ่มขึ้น 2.72

จากตาราง 40 พบว่า ผลการเปรียบเทียบผลการประเมินคุณภาพผู้เรียนชั้นประถมศึกษาปีที่ 6 อำเภอแม่แตง

ปีการศึกษา 2564 กับ 2563 พบว่า กลุ่มสาระการเรียนรู้ที่มีคะแนนเฉลี่ย เพิ่มขึ้น 1 กลุ่มสาระการเรียนรู้ ได้แก่ กลุ่มสาระการเรียนรู้คณิตศาสตร์ มีคะแนนเฉลี่ยร้อยละ 5.29 ส่วนสาระการเรียนรู้ภาษาไทย ลดลง ร้อยละ 8.93 สาระการเรียนรู้ภาษาอังกฤษ ลดลง ร้อยละ 3.05 และกลุ่มสาระการเรียนรู้วิทยาศาสตร์ ลดลง ร้อยละ 4.85

ปีการศึกษา 2565 กับ 2564 พบว่า กลุ่มสาระการเรียนรู้ที่มีคะแนนเฉลี่ย เพิ่มขึ้น 2 กลุ่มสาระการเรียนรู้ ได้แก่ กลุ่มสาระการเรียนรู้ภาษาไทย มีคะแนนเฉลี่ยร้อยละ 5.06 และกลุ่มสาระการเรียนรู้วิทยาศาสตร์ มีคะแนนเฉลี่ยร้อยละ 2.72 ส่วนสาระการเรียนรู้ภาษาอังกฤษ มีคะแนนเฉลี่ยลดลง ร้อยละ 3.42 และสาระการเรียนรู้คณิตศาสตร์ มีคะแนนเฉลี่ยลดลง ร้อยละ 7.35

เมื่อเปรียบเทียบ 3 ปีย้อนหลัง พบว่ากลุ่มสาระการเรียนรู้ภาษาอังกฤษลดลง อย่างต่อเนื่อง

ตารางที่ 41 ผลการเปรียบเทียบผลการประเมินคุณภาพผู้เรียนชั้นประถมศึกษาปีที่ 6 อำเภอแม่อริม
ปีการศึกษา 2563 - 2565

กลุ่มสาระการ เรียนรู้	ปี การศึกษา 2563	ปี การศึกษา 2564	ผลการ เปรียบเทียบ	ปี การศึกษา 2564	ปี การศึกษา 2565	ผลการ เปรียบเทียบ
ภาษาไทย	58.40	51.28	ลดลง 7.12	51.28	55.39	เพิ่มขึ้น 4.11
ภาษาอังกฤษ	34.79	34.05	ลดลง 0.74	34.05	33.29	ลดลง 0.76
คณิตศาสตร์	26.59	35.10	เพิ่มขึ้น 8.51	35.10	26.18	ลดลง 8.92
วิทยาศาสตร์ฯ	36.95	34.11	ลดลง 2.84	34.11	29.93	ลดลง 4.18

จากตาราง 41 พบว่า ผลการเปรียบเทียบผลการประเมินคุณภาพผู้เรียนชั้นประถมศึกษาปีที่ 6 อำเภอแม่อริม

ปีการศึกษา 2564 กับ 2563 พบว่า กลุ่มสาระการเรียนรู้ที่มีคะแนนเฉลี่ย เพิ่มขึ้น 1 กลุ่มสาระการเรียนรู้ ได้แก่ กลุ่มสาระการเรียนรู้คณิตศาสตร์ มีคะแนนเฉลี่ยร้อยละ 8.51 ส่วนสาระการเรียนรู้ภาษาไทย ลดลง ร้อยละ 7.12 สาระการเรียนรู้ภาษาอังกฤษ ลดลง ร้อยละ 0.74 และกลุ่มสาระการเรียนรู้วิทยาศาสตร์ ลดลง ร้อยละ 2.84

ปีการศึกษา 2565 กับ 2564 พบว่า กลุ่มสาระการเรียนรู้ที่มีคะแนนเฉลี่ย เพิ่มขึ้น 1 กลุ่มสาระการเรียนรู้ ได้แก่ กลุ่มสาระการเรียนรู้ภาษาไทย มีคะแนนเฉลี่ยร้อยละ 4.11 ส่วนสาระการเรียนรู้ที่เหลือลดลง ได้แก่ สาระการเรียนรู้คณิตศาสตร์ ลดลงร้อยละ 8.92 สาระการเรียนรู้ภาษาอังกฤษ ลดลง ร้อยละ 0.76 และกลุ่มสาระการเรียนรู้วิทยาศาสตร์ ลดลง ร้อยละ 4.18

เมื่อเปรียบเทียบ 3 ปีซ้อนหลัง พบว่ากลุ่มสาระการเรียนรู้ภาษาอังกฤษและกลุ่มสาระการเรียนรู้วิทยาศาสตร์ ลดลงอย่างต่อเนื่อง

ตารางที่ 42 ผลการเปรียบเทียบผลการประเมินคุณภาพผู้เรียนชั้นประถมศึกษาปีที่ 6 อำเภอสะเมิง
ปีการศึกษา 2563 - 2565

กลุ่มสาระ การเรียนรู้	ปี การศึกษา 2563	ปี การศึกษา 2564	ผลการ เปรียบเทียบ	ปี การศึกษา 2564	ปี การศึกษา 2565	ผลการ เปรียบเทียบ
ภาษาไทย	48.35	42.81	ลดลง 5.54	42.81	49.66	เพิ่มขึ้น 6.85
ภาษาอังกฤษ	30.00	29.53	ลดลง 0.47	29.53	28.72	ลดลง 0.81
คณิตศาสตร์	25.50	32.16	เพิ่มขึ้น 6.66	32.16	22.05	ลดลง 10.11
วิทยาศาสตร์ฯ	34.43	28.91	ลดลง 5.52	28.91	34.87	เพิ่มขึ้น 5.96

จากตาราง 42 พบว่า ผลการเปรียบเทียบผลการประเมินคุณภาพผู้เรียนชั้นประถมศึกษาปีที่ 6 อำเภอ สะเมิง

ปีการศึกษา 2564 กับ 2563 พบว่า กลุ่มสาระการเรียนรู้ที่มีคะแนนเฉลี่ย เพิ่มขึ้น 1 กลุ่มสาระการเรียนรู้ ได้แก่ กลุ่มสาระการเรียนรู้คณิตศาสตร์ มีคะแนนเฉลี่ยร้อยละ 6.66 ส่วนสาระการเรียนรู้ภาษาไทย ลดลง ร้อยละ 5.54 สาระการเรียนรู้ภาษาอังกฤษ ลดลง ร้อยละ 0.47 และกลุ่มสาระการเรียนรู้วิทยาศาสตร์ ลดลง ร้อยละ 5.52

ปีการศึกษา 2565 กับ 2564 พบว่า กลุ่มสาระการเรียนรู้ที่มีคะแนนเฉลี่ย เพิ่มขึ้น 2 กลุ่มสาระการเรียนรู้ ได้แก่ กลุ่มสาระการเรียนรู้ภาษาไทย มีคะแนนเฉลี่ยร้อยละ 6.85 และกลุ่มสาระการเรียนรู้วิทยาศาสตร์ มีคะแนนเฉลี่ยร้อยละ 5.96 ส่วนสาระการเรียนรู้ภาษาอังกฤษ มีคะแนนเฉลี่ยลดลง ร้อยละ 0.81 และสาระการเรียนรู้คณิตศาสตร์ มีคะแนนเฉลี่ยลดลง ร้อยละ 10.11

เมื่อเปรียบเทียบ 3 ปีซ้อนหลัง พบว่ากลุ่มสาระการเรียนรู้ภาษาอังกฤษลดลง อย่างต่อเนื่อง

ตารางที่ 43 ผลการเปรียบเทียบผลการประเมินคุณภาพผู้เรียนชั้นมัธยมศึกษาปีที่ 3 อำเภอสังขละบุรี
ปีการศึกษา 2563 - 2565

กลุ่มสาระการเรียนรู้	ปี การศึกษา 2563	ปี การศึกษา 2564	ผลการ เปรียบเทียบ	ปี การศึกษา 2564	ปี การศึกษา 2565	ผลการ เปรียบเทียบ
ภาษาไทย	58.46	52.66	ลดลง 5.80	52.66	57.64	เพิ่มขึ้น 4.98
ภาษาอังกฤษ	32.91	30.12	ลดลง 2.79	30.12	29.19	ลดลง 0.93
คณิตศาสตร์	22.36	20.66	ลดลง 1.70	20.66	23.82	เพิ่มขึ้น 3.16
วิทยาศาสตร์ฯ	27.49	30.87	เพิ่มขึ้น 3.38	30.87	33.58	เพิ่มขึ้น 2.71

จากตาราง 43 พบว่า ผลการเปรียบเทียบผลการประเมินคุณภาพผู้เรียนชั้นมัธยมศึกษา
ปีที่ 3 อำเภอ สังขละบุรี

ปีการศึกษา 2564 กับ 2563 พบว่ากลุ่มสาระการเรียนรู้ที่มีคะแนนเฉลี่ยเพิ่มขึ้นมากที่สุด คือ
กลุ่มสาระการเรียนรู้วิทยาศาสตร์ เพิ่มขึ้นร้อยละ 3.38 ส่วนกลุ่มสาระการเรียนรู้ที่เหลือมีคะแนนเฉลี่ย
ลดลง

ปีการศึกษา 2565 กับ 2564 กลุ่มสาระการเรียนรู้ที่มีคะแนนเฉลี่ย เพิ่มขึ้น 3 กลุ่มสาระการ
เรียนรู้ ได้แก่ กลุ่มสาระการเรียนรู้ภาษาไทย มีคะแนนเฉลี่ยร้อยละ 4.98 กลุ่มสาระการเรียนรู้
คณิตศาสตร์ มีคะแนนเฉลี่ยร้อยละ 3.16 และกลุ่มสาระการเรียนรู้วิทยาศาสตร์ฯ คะแนนเฉลี่ยร้อยละ
2.71 ส่วนสาระการเรียนรู้ภาษาอังกฤษ มีคะแนนเฉลี่ยลดลง ร้อยละ 0.93

เมื่อเปรียบเทียบใน 3 ปีการศึกษา พบว่ากลุ่มสาระการเรียนรู้วิทยาศาสตร์ฯ มีคะแนนเฉลี่ย
เพิ่มขึ้นอย่างต่อเนื่อง ส่วนกลุ่มสาระการเรียนรู้ภาษาอังกฤษมีคะแนนเฉลี่ยลดลงอย่างต่อเนื่อง

ตารางที่ 44 ผลการเปรียบเทียบผลการประเมินคุณภาพผู้เรียนชั้นมัธยมศึกษาปีที่ 3 อำเภอพร้าว
ปีการศึกษา 2563 - 2565

กลุ่มสาระการ เรียนรู้	ปี การศึกษา 2563	ปี การศึกษา 2564	ผลการ เปรียบเทียบ	ปี การศึกษา 2564	ปี การศึกษา 2565	ผลการ เปรียบเทียบ
ภาษาไทย	56.56	55.92	ลดลง 0.64	55.92	54.55	ลดลง 1.37
ภาษาอังกฤษ	30.44	27.12	ลดลง 3.32	27.12	28.80	เพิ่มขึ้น 1.68
คณิตศาสตร์	23.56	22.18	ลดลง 1.38	22.18	23.34	เพิ่มขึ้น 1.16
วิทยาศาสตร์ฯ	30.52	31.56	เพิ่มขึ้น 1.04	31.56	33.31	เพิ่มขึ้น 1.75

จากตาราง 44 พบว่าผลการเปรียบเทียบผลการประเมินคุณภาพผู้เรียนชั้นมัธยมศึกษาปีที่ 3 อำเภอพร้าว

ปีการศึกษา 2564 กับ 2563 พบว่ากลุ่มสาระการเรียนรู้ที่มีคะแนนเฉลี่ยเพิ่มขึ้นมากที่สุด คือ กลุ่มสาระการเรียนรู้วิทยาศาสตร์ เพิ่มขึ้นร้อยละ 1.04 ส่วนกลุ่มสาระการเรียนรู้ที่เหลือมีคะแนนเฉลี่ยลดลง

ปีการศึกษา 2565 กับ 2564 ปีการศึกษา 2565 กับ 2564 กลุ่มสาระการเรียนรู้ที่มีคะแนนเฉลี่ยเพิ่มขึ้น 3 กลุ่มสาระการเรียนรู้ ได้แก่ กลุ่มสาระการเรียนรู้ภาษาอังกฤษ มีคะแนนเฉลี่ยร้อยละ 1.68 กลุ่มสาระการเรียนรู้คณิตศาสตร์ มีคะแนนเฉลี่ยร้อยละ 1.16 และกลุ่มสาระการเรียนรู้วิทยาศาสตร์ฯ คะแนนเฉลี่ยร้อยละ 1.75 ส่วนสาระการเรียนรู้ภาษาไทย มีคะแนนเฉลี่ยลดลง ร้อยละ 1.37

เมื่อเปรียบเทียบใน 3 ปีการศึกษา พบว่ากลุ่มสาระการเรียนรู้วิทยาศาสตร์ฯ มีคะแนนเฉลี่ยเพิ่มขึ้นอย่างต่อเนื่อง ส่วนกลุ่มสาระการเรียนรู้ภาษาไทยมีคะแนนเฉลี่ยลดลงอย่างต่อเนื่อง

ตารางที่ 45 ผลการเปรียบเทียบผลการประเมินคุณภาพผู้เรียนชั้นมัธยมศึกษาปีที่ 3 อำเภอแม่แตง
ปีการศึกษา 2563 – 2565

กลุ่มสาระการ เรียนรู้	ปี การศึกษา 2563	ปี การศึกษา 2564	ผลการ เปรียบเทียบ	ปี การศึกษา 2564	ปี การศึกษา 2565	ผลการ เปรียบเทียบ
ภาษาไทย	52.03	50.39	ลดลง 1.64	50.39	54.53	เพิ่มขึ้น 4.14
ภาษาอังกฤษ	27.38	27.38	-	27.38	27.24	ลดลง 0.14
คณิตศาสตร์	20.44	22.23	เพิ่มขึ้น 1.79	22.23	20.90	ลดลง 1.33
วิทยาศาสตร์ฯ	27.71	30.68	เพิ่มขึ้น 2.97	30.68	33.30	เพิ่มขึ้น 2.62

จากตาราง 45 พบว่า ผลการเปรียบเทียบผลการประเมินคุณภาพผู้เรียนชั้นมัธยมศึกษาปีที่ 3
อำเภอ แม่แตง

ปีการศึกษา 2564 กับ 2563 พบว่ากลุ่มสาระการเรียนรู้ที่มีคะแนนเฉลี่ยเพิ่มขึ้น 2 กลุ่มสาระ
การเรียนรู้ คือ กลุ่มสาระการเรียนรู้วิทยาศาสตร์ เพิ่มขึ้นร้อยละ 2.97 และกลุ่มสาระการเรียนรู้
คณิตศาสตร์ เพิ่มขึ้นร้อยละ 1.79 ส่วนกลุ่มสาระการเรียนรู้ภาษาไทย มีคะแนนเฉลี่ยลดลง 1.64

ปีการศึกษา 2565 กับ 2564 พบว่ากลุ่มสาระการเรียนรู้ที่มีคะแนนเฉลี่ยเพิ่มขึ้น 2 กลุ่มสาระ
การเรียนรู้ คือ กลุ่มสาระการเรียนรู้วิทยาศาสตร์ฯ เพิ่มขึ้นร้อยละ 2.62 และกลุ่มสาระการเรียนรู้
ภาษาไทย เพิ่มขึ้นร้อยละ 4.14 ส่วนกลุ่มสาระการเรียนรู้คณิตศาสตร์ มีคะแนนเฉลี่ยลดลง 1.33 และ
กลุ่มสาระการเรียนรู้ภาษาอังกฤษ มีคะแนนเฉลี่ยลดลง 0.14

เมื่อเปรียบเทียบใน 3 ปีการศึกษา พบว่ากลุ่มสาระการเรียนรู้วิทยาศาสตร์ฯมีคะแนนเฉลี่ย
เพิ่มขึ้นอย่างต่อเนื่อง

ตารางที่ 46 ผลการเปรียบเทียบผลการประเมินคุณภาพผู้เรียนชั้นมัธยมศึกษาปีที่ 3 อำเภอแมริม
ปีการศึกษา 2563 - 2565

กลุ่มสาระการเรียนรู้	ปีการศึกษา 2563	ปีการศึกษา 2564	ผลการเปรียบเทียบ	ปีการศึกษา 2564	ปีการศึกษา 2565	ผลการเปรียบเทียบ
ภาษาไทย	62.93	58.80	ลดลง 4.13	58.80	60.08	เพิ่มขึ้น 1.28
ภาษาอังกฤษ	30.24	30.21	ลดลง 0.03	30.21	28.56	ลดลง 1.65
คณิตศาสตร์	24.48	21.00	ลดลง 3.48	21.00	22.88	เพิ่มขึ้น 1.88
วิทยาศาสตร์ฯ	27.72	33.54	เพิ่มขึ้น 5.82	33.54	32.32	ลดลง 1.22

จากตาราง 46 พบว่า ผลการเปรียบเทียบผลการประเมินคุณภาพผู้เรียนชั้นมัธยมศึกษาปีที่ 3 อำเภอ แมริม

ปีการศึกษา 2564 กับ 2563 พบว่ากลุ่มสาระการเรียนรู้ที่มีคะแนนเฉลี่ยเพิ่มขึ้น ได้แก่ กลุ่มสาระการเรียนรู้วิทยาศาสตร์ มีคะแนนเฉลี่ยร้อยละ 5.82 ส่วนสาระการเรียนรู้ที่เหลือมีคะแนนเฉลี่ยร้อยละลดลง

ปีการศึกษา 2565 กับ พบว่ากลุ่มสาระการเรียนรู้ที่มีคะแนนเฉลี่ยเพิ่มขึ้น 2 กลุ่มสาระการเรียนรู้ คือ กลุ่มสาระการเรียนรู้ภาษาไทย เพิ่มขึ้นร้อยละ 1.28 และกลุ่มสาระการเรียนรู้คณิตศาสตร์ เพิ่มขึ้นร้อยละ 1.88 ส่วนกลุ่มสาระการเรียนรู้ภาษาอังกฤษ มีคะแนนเฉลี่ยลดลง 1.65 และกลุ่มสาระการเรียนรู้วิทยาศาสตร์ฯ มีคะแนนเฉลี่ยลดลง 1.22

เมื่อเปรียบเทียบใน 3 ปีการศึกษา พบว่ากลุ่มสาระการเรียนรู้ภาษาอังกฤษ มีคะแนนเฉลี่ยลดลงอย่างต่อเนื่อง

ตารางที่ 47 ผลการเปรียบเทียบผลการประเมินคุณภาพผู้เรียนชั้นมัธยมศึกษาปีที่ 3 อำเภอสะเมิง
ปีการศึกษา 2563 – 2565

กลุ่มสาระการ เรียนรู้	ปี การศึกษา 2563	ปี การศึกษา 2564	ผลการ เปรียบเทียบ	ปี การศึกษา 2564	ปี การศึกษา 2565	ผลการ เปรียบเทียบ
ภาษาไทย	50.60	46.43	ลดลง 4.17	46.43	48.92	เพิ่มขึ้น 2.49
ภาษาอังกฤษ	28.70	24.64	ลดลง 4.06	24.64	28.38	เพิ่มขึ้น 3.74
คณิตศาสตร์	22.43	19.17	ลดลง 3.26	19.17	22.76	เพิ่มขึ้น 3.59
วิทยาศาสตร์ฯ	30.22	30.01	ลดลง 0.21	30.01	31.87	เพิ่มขึ้น 1.86

จากตาราง 47 พบว่า ผลการเปรียบเทียบผลการประเมินคุณภาพผู้เรียนชั้นมัธยมศึกษาปีที่ 3
อำเภอสะเมิง

ปีการศึกษา 2564 กับ 2563 พบว่า ทุกกลุ่มสาระการเรียนรู้มีค่าเฉลี่ยลดลงทุกกลุ่มสาระ

ปีการศึกษา 2565 กับ 2564 พบว่า ทุกกลุ่มสาระการเรียนรู้มีค่าเฉลี่ยเพิ่มขึ้นทุกกลุ่มสาระ

โดยกลุ่มสาระการเรียนรู้ภาษาไทย มีคะแนนเฉลี่ยเพิ่มขึ้นร้อยละ 2.49 กลุ่มสาระภาษาอังกฤษ มีคะแนน
เพิ่มขึ้น 3.74 กลุ่มสาระการเรียนรู้คณิตศาสตร์ มีคะแนนเพิ่มขึ้น 3.59 และกลุ่มสาระการเรียนรู้
วิทยาศาสตร์ฯ มีคะแนนเพิ่มขึ้น 1.86

**6. ผลการทดสอบทางการศึกษาระดับชาตินิยมขั้นพื้นฐานประจำปีการศึกษา 2565 ในระดับ
โรงเรียนสังกัดสำนักงานเขตพื้นที่การศึกษาประถมศึกษาเชียงใหม่ เขต 2**

6.1 ผลการทดสอบฯ คะแนนเฉลี่ย 4 กลุ่มสาระและคะแนนเฉลี่ยรายกลุ่มสาระของ
โรงเรียนในสังกัดระดับชั้นประถมศึกษาปีที่ 6 ระดับชั้นมัธยมศึกษาปีที่ 3 ปีการศึกษา 2565

6.1.1 ระดับชั้นประถมศึกษาปีที่ 6 แยกเป็นอำเภอ

ตารางที่ 48 ผลการทดสอบฯ คะแนนเฉลี่ย 4 กลุ่มสาระของโรงเรียนในสังกัด
ระดับชั้นประถมศึกษาปีที่ 6 ปีการศึกษา 2565

ลำดับ ที่	ชื่อโรงเรียน	อำเภอ/ เขต	จำนวน ผู้เข้า สอบ	ภาษาไทย	คณิตฯ	วิทยาศาสตร์	อังกฤษ	เฉลี่ย 4 สาระ
				คะแนน เฉลี่ย	คะแนน เฉลี่ย	คะแนน เฉลี่ย	คะแนน เฉลี่ย	
1	ชุมชนบ้านโป่ง	พร้าว	6	61.67	34.77	45.00	35.94	44.35
2	ชุมชนสหกรณ์คณิศวิทยา	พร้าว	23	43.02	23.23	29.02	25.82	30.27
3	บ้านขุนแจ้	พร้าว	6	48.33	21.88	31.25	25.00	31.62
4	บ้านแจ่งกู๋เรือง	พร้าว	95	59.72	36.76	46.00	45.33	46.95
5	บ้านตันรุ่ง	พร้าว	8	44.16	22.83	30.94	30.86	32.20
6	บ้านท่ามะเกี๋ยง	พร้าว	2	59.75	26.00	37.50	34.38	39.41
7	บ้านนาบุญไหล่งขอด	พร้าว	7	68.11	38.43	51.43	48.66	51.66
8	บ้านป่าตุ้ม	พร้าว	12	60.56	34.72	39.79	35.68	42.69
9	บ้านป่าไหนด	พร้าว	6	52.29	25.02	37.92	34.38	37.40
10	บ้านแม่ปิ้ง	พร้าว	6	67.67	40.29	35.00	39.06	45.51
11	บ้านแม่ป่าคี่	พร้าว	12	46.13	15.17	29.17	26.04	29.13
12	บ้านแม่เหียะ	พร้าว	21	52.87	25.41	36.43	29.76	36.12
13	บ้านสันกลาง	พร้าว	2	61.63	26.00	51.25	32.81	42.92
14	บ้านสันปง	พร้าว	4	66.63	36.22	46.25	42.97	48.02
15	บ้านหนองปิด	พร้าว	13	50.10	22.55	35.77	29.57	34.50

ตารางที่ 48 (ต่อ)

ลำดับ ที่	ชื่อโรงเรียน	อำเภอ/ เขต	จำนวน ผู้เข้า สอบ	ภาษาไทย	คณิตฯ	วิทยาศาสตร์	อังกฤษ	เฉลี่ย 4 สาระ
				คะแนน เฉลี่ย	คะแนน เฉลี่ย	คะแนน เฉลี่ย	คะแนน เฉลี่ย	
16	บ้านหลวง	พร้าว	5	45.70	22.23	38.50	31.88	34.58
17	บ้านห้วยบง	พร้าว	5	62.95	26.25	34.00	30.63	38.46
18	ประชาสามัคคีวิทยา	พร้าว	5	50.35	26.00	37.00	34.38	36.93
19	ประจักษ์วิทยา	พร้าว	4	59.06	36.06	48.13	29.69	43.24
20	พร้าวบูรพา	พร้าว	15	45.73	20.02	36.33	26.46	32.14
21	สหกรณ์คำริ	พร้าว	5	59.10	26.00	34.50	29.38	37.25
22	ชุมชนวัดซ้อแล	แม่แตง	27	59.31	26.31	37.69	38.89	40.55
23	บ้านกายน้อย	แม่แตง	4	47.25	22.75	29.38	23.44	30.71
24	บ้านช้างโน	แม่แตง	5	66.15	35.23	46.50	36.25	46.03
25	บ้านทับเตือ	แม่แตง	4	41.75	11.38	21.25	22.66	24.26
26	บ้านบวหมื้อ	แม่แตง	9	60.39	27.72	36.67	26.04	37.71
27	บ้านปง	แม่แตง	16	50.63	17.59	30.16	25.39	30.94
28	บ้านปางกว้าง	แม่แตง	4	60.19	37.53	33.75	49.22	45.17
29	บ้านปางไม้แดง	แม่แตง	6	58.04	27.29	37.50	25.52	37.09
30	บ้านปางห้วยตาด	แม่แตง	6	47.71	13.10	35.83	26.04	30.67
31	บ้านปางฮ้าง	แม่แตง	6	53.08	26.10	47.08	30.73	39.25
32	บ้านเป้าวิทยาคาร	แม่แตง	12	52.57	21.13	34.38	29.43	34.38
33	บ้านผาหมอน	แม่แตง	2	38.75	29.25	26.25	25.00	29.81
34	บ้านผึ้ง	แม่แตง	12	61.35	31.03	40.21	35.94	42.13
35	บ้านเมืองก๊ิด	แม่แตง	21	45.39	23.58	35.24	27.08	32.82
36	บ้านแม่ไคร้	แม่แตง	8	49.72	24.53	28.13	30.47	33.21
37	บ้านแม่ตะมาน	แม่แตง	11	57.32	24.88	38.18	31.53	37.98
38	บ้านแม่แมม	แม่แตง	2	48.50	26.63	33.75	28.13	34.25

ตารางที่ 48 (ต่อ)

ลำดับ ที่	ชื่อโรงเรียน	อำเภอ/ เขต	จำนวน ผู้เข้า สอบ	ภาษาไทย	คณิตฯ	วิทยาศาสตร์	อังกฤษ	เฉลี่ย 4 สาระ
				คะแนน เฉลี่ย	คะแนน เฉลี่ย	คะแนน เฉลี่ย	คะแนน เฉลี่ย	
39	บ้านแม่เลา	แม่แตง	1	48.25	39.00	37.50	12.50	34.31
40	บ้านแม่สะ	แม่แตง	4	44.13	21.13	28.75	21.88	28.97
41	ป่าจี้วังแดงวิทยา	แม่แตง	15	57.75	24.91	35.17	29.17	36.75
42	ป่าแป้ววิทยา	แม่แตง	17	57.28	26.26	38.09	30.88	38.13
43	ภูดินวิทยา	แม่แตง	3	46.75	23.83	39.17	31.25	35.25
44	จำเป็งวิทยา	แม่แตง	11	59.68	27.83	36.36	37.78	40.41
45	วัดท่าข้าม	แม่แตง	8	60.47	24.45	44.38	29.30	39.65
46	วัดทุ่งหลวง	แม่แตง	6	49.75	23.83	34.58	24.48	33.16
47	วัดนาเม็ง	แม่แตง	6	51.33	27.08	26.67	27.60	33.17
48	วัดบ้านเหล่า	แม่แตง	8	45.78	18.84	35.00	26.95	31.64
49	วัดปางมะกาลัย	แม่แตง	5	55.40	32.63	39.00	26.88	38.48
50	วัดแม่กะ	แม่แตง	12	65.56	31.68	43.96	34.90	44.03
51	วัดหนองออน	แม่แตง	4	63.19	32.66	43.13	39.06	44.51
52	วัดห้วยไร่	แม่แตง	12	57.88	30.05	37.92	41.93	41.95
53	สบเป็งวิทยา	แม่แตง	13	56.19	22.14	44.42	25.96	37.18
54	สันป่ายางวิทยาการ	แม่แตง	14	51.33	27.86	35.18	30.13	36.13
55	สันป่าสักวิทยา	แม่แตง	85	57.55	28.77	38.74	32.94	39.50
56	สันมหาพนวิทยา	แม่แตง	25	49.74	20.12	32.50	34.25	34.15
57	เจ้าพ่อหลวงอุปถัมภ์ 7	แม่ริม	12	58.58	26.10	36.25	32.29	38.31
58	เจ้าแม่หลวงอุปถัมภ์ 2	แม่ริม	35	42.30	23.10	33.64	24.46	30.88
59	บ้านกองแหะ	แม่ริม	4	54.38	19.66	43.13	29.69	36.72
60	บ้านกาตฮาว	แม่ริม	8	51.63	22.75	39.06	43.75	39.30
61	บ้านต้นผึ้ง	แม่ริม	10	57.38	18.91	38.75	30.63	36.42
62	บ้านทุ่งโป่ง	แม่ริม	7	58.00	36.21	36.79	34.82	41.46
63	บ้านน้ำริน	แม่ริม	5	68.20	27.68	47.00	40.63	45.88

ตารางที่ 48 (ต่อ)

ลำดับ ที่	ชื่อโรงเรียน	อำเภอ/ เขต	จำนวน ผู้เข้า สอบ	ภาษาไทย	คณิตฯ	วิทยาศาสตร์	อังกฤษ	เฉลี่ย 4 สาระ
				คะแนน เฉลี่ย	คะแนน เฉลี่ย	คะแนน เฉลี่ย	คะแนน เฉลี่ย	
64	บ้านบวจัน	แมริม	10	60.30	21.51	42.50	33.13	39.36
65	บ้านปางไฮ	แมริม	13	61.58	26.19	41.92	28.85	39.64
66	บ้านป่าตั่ว	แมริม	8	50.81	32.66	35.63	28.91	37.00
67	บ้านโป่งแยงนอก	แมริม	13	57.37	33.34	39.81	33.41	40.98
68	บ้านโป่งแยงใน	แมริม	21	54.90	30.88	46.07	30.95	40.70
69	บ้านพระนอน	แมริม	25	45.29	20.05	35.90	31.88	33.28
70	บ้านเมืองก๊ะ	แมริม	2	53.00	19.81	42.50	32.81	37.03
71	บ้านแม่สา	แมริม	16	57.61	28.59	45.63	45.31	44.29
72	บ้านริมใต้	แมริม	95	61.01	33.11	42.05	40.49	44.17
73	บ้านสะลวงนอก	แมริม	11	59.59	27.94	44.09	26.42	39.51
74	บ้านสันคะยอม	แมริม	13	52.17	23.60	32.31	30.53	34.65
75	บ้านหนองปลามัน	แมริม	16	50.36	24.90	37.03	34.18	36.62
76	มูลนิธิมหาราช 5	แมริม	13	47.23	26.05	40.58	29.09	35.74
77	วัดทรายมูล	แมริม	22	61.59	26.76	37.84	36.93	40.78
78	ชุมชนบ้านดง	สะเมิง	20	44.34	23.59	28.63	25.78	30.59
79	ชุมชนบ้านแม่สาบ	สะเมิง	1	61.00	19.50	32.50	25.00	34.50
80	ทรายทองราษฎร์อุทิศ	สะเมิง	22	52.58	24.61	41.59	28.84	36.91
81	บ้านกิวเสือ	สะเมิง	6	49.71	18.52	35.42	26.56	32.55
82	ตชด.รับป่าปอรัต	สะเมิง	13	51.12	20.00	36.54	32.93	35.15
83	บ้านบ่อแก้ว	สะเมิง	19	39.72	19.19	29.47	28.62	29.25
84	บ้านปางขุม	สะเมิง	5	51.65	20.80	38.00	33.13	35.90
85	บ้านป่าลาน	สะเมิง	8	45.63	24.38	35.31	32.42	34.44
86	บ้านแม่ชะปู	สะเมิง	7	47.21	16.71	23.57	26.34	28.46
87	บ้านแม่โต๋	สะเมิง	20	49.03	15.99	38.88	26.41	32.58
88	บ้านแม่ย่างห้า	สะเมิง	27	45.38	19.57	36.57	27.20	32.18

ตารางที่ 48 (ต่อ)

ลำดับ ที่	ชื่อโรงเรียน	อำเภอ/ เขต	จำนวน ผู้เข้า สอบ	ภาษาไทย	คณิตฯ	วิทยาศาสตร์	อังกฤษ	เฉลี่ย 4 สาระ
				คะแนน เฉลี่ย	คะแนน เฉลี่ย	คะแนน เฉลี่ย	คะแนน เฉลี่ย	
89	บ้านแม่ลานคำ	สะเมิง	16	48.66	20.76	37.97	27.34	33.68
90	บ้านแม่แฉะ	สะเมิง	14	46.77	22.75	31.96	27.68	32.29
91	บ้านห้วยน้ำจาง	สะเมิง	7	45.25	21.45	38.57	26.79	33.02
92	วัดจิวเฒ่า	สะเมิง	6	58.71	37.15	40.42	41.67	44.49
93	วัดบ้านป้อก	สะเมิง	9	60.00	26.79	36.67	31.25	38.68
94	วัดปางเต็ม	สะเมิง	7	52.29	22.29	36.43	24.11	33.78
95	วัดแม่เลย์	สะเมิง	8	40.03	22.02	34.69	25.39	30.53
95	วัดยั้งเมิน	สะเมิง	12	54.54	22.91	32.92	28.13	34.63
97	ชลประทานเขื่อนแม่กวงฯ	สันทราย	28	40.11	18.13	30.63	26.12	28.75
98	บ้านเจดีย์แม่ครัว	สันทราย	61	56.50	24.42	40.41	34.07	38.85
99	บ้านท่าเกวียน	สันทราย	23	60.35	27.24	42.93	33.70	41.06
100	บ้านบวกเป่า	สันทราย	8	58.28	27.78	39.38	43.75	42.30
101	บ้านป่าก้าง	สันทราย	9	54.31	26.07	45.00	27.43	38.20
102	บ้านป่าบง	สันทราย	19	62.68	35.09	55.92	31.58	46.32
103	บ้านป่าเหมือด	สันทราย	12	62.27	26.05	42.92	44.53	43.94
104	บ้านโป่ง	สันทราย	15	54.65	24.91	39.50	29.58	37.16
105	บ้านโป่ง	สันทราย	4	51.75	26.00	27.50	30.47	33.93
106	บ้านเมืองขอนแก่น	สันทราย	10	57.93	25.48	34.75	31.25	37.35
107	บ้านแม่ใจ	สันทราย	36	60.51	32.51	42.08	32.81	41.98
108	บ้านแม่แต	สันทราย	7	47.61	17.64	34.64	28.57	32.12
109	บ้านแม่แฝก	สันทราย	11	58.86	31.55	48.64	28.13	41.80
110	บ้านแม่ย้อย	สันทราย	11	57.86	27.30	45.23	47.44	44.46
111	บ้านร่มหลวง	สันทราย	20	52.65	33.60	37.63	31.09	38.74
112	บ้านศรีงาม	สันทราย	4	68.31	34.28	51.88	50.00	51.12
113	บ้านศรีบุญเรือง	สันทราย	12	54.02	20.15	35.21	33.33	35.68

ตารางที่ 48 (ต่อ)

ลำดับ ที่	ชื่อโรงเรียน	อำเภอ/ เขต	จำนวน ผู้เข้า สอบ	ภาษาไทย	คณิตฯ	วิทย์ฯ	อังกฤษ	เฉลี่ย 4 สาระ
				คะแนน เฉลี่ย	คะแนน เฉลี่ย	คะแนน เฉลี่ย	คะแนน เฉลี่ย	
114	บ้านสันพระเนตร	สันทราย	5	63.00	33.93	42.00	43.13	45.52
115	บ้านสันศรี	สันทราย	6	59.67	21.67	40.83	36.98	39.79
116	บ้านหนองไคร้	สันทราย	58	58.18	27.48	42.07	34.38	40.53
117	บ้านหนองมะจับ	สันทราย	10	47.68	24.89	40.25	26.25	34.77
118	บ้านหนองหาร	สันทราย	7	74.04	39.36	44.29	39.29	49.25
119	บ้านหลักปิ่น	สันทราย	6	69.54	16.35	37.92	39.06	40.72
120	บ้านห้วยเกียง	สันทราย	28	48.79	20.71	32.23	26.67	32.10
121	บ้านหัวฝาย	สันทราย	5	61.90	28.60	45.50	35.63	42.91
122	วัดแม่แก้ดน้อย	สันทราย	29	60.91	25.52	40.09	38.79	41.33
123	วัดสันคะยอม	สันทราย	6	61.13	23.94	34.17	34.90	38.54
124	วัดสันทรายมูล	สันทราย	16	59.03	37.16	45.94	34.57	44.18
125	สันทรายหลวง	สันทราย	110	55.90	23.63	38.86	34.40	38.20

จากตาราง 48 ผลการทดสอบฯ ของโรงเรียนในสังกัด ในการทดสอบระดับชาติขั้นพื้นฐาน (O-NET) ชั้นประถมศึกษาปีที่ 6 ปีการศึกษา 2565 พบว่า มีโรงเรียนที่สมัครใจในการทดสอบฯ ในครั้งนี้ จำนวน 125 คิดเป็นร้อยละ 99.21 โดยมีคะแนนเฉลี่ยร้อยละ 4 กลุ่มสาระการเรียนรู้ระหว่าง 24.26 – 51.66

ตารางที่ 49 ผลการเปรียบเทียบคะแนนเฉลี่ยร้อยละของระดับโรงเรียนกับคะแนนเฉลี่ยระดับประเทศ
กลุ่มสาระการเรียนรู้ภาษาไทย ระดับชั้นประถมศึกษาปีที่ 6 ปีการศึกษา 2565
แยกเป็นระดับอำเภอ

ลำดับที่	ชื่อโรงเรียน	อำเภอ/เขต	จำนวนผู้เข้าสอบ	ภาษาไทย
				คะแนนเฉลี่ย (53.89)
1	ชุมชนบ้านโป่ง	พริ้ว	6	61.67
2	ชุมชนสหกรณ์นิคมวิทยา	พริ้ว	23	43.02
3	บ้านขุนแจ้	พริ้ว	6	48.33
4	บ้านแจ้กู่เรือ	พริ้ว	95	59.72
5	บ้านตันรุง	พริ้ว	8	44.16
6	บ้านท่ามะเกี๋ยง	พริ้ว	2	59.75
7	บ้านนาบุญไหล่งขอด	พริ้ว	7	68.11
8	บ้านป่าตุ้ม	พริ้ว	12	60.56
9	บ้านป่าไหนด	พริ้ว	6	52.29
10	บ้านแม่ปั้ง	พริ้ว	6	67.67
11	บ้านแม่ป่าคี	พริ้ว	12	46.13
12	บ้านแม่เหียะ	พริ้ว	21	52.87
13	บ้านสันกลาง	พริ้ว	2	61.63
14	บ้านสันปง	พริ้ว	4	66.63
15	บ้านหนองปิด	พริ้ว	13	50.10
16	บ้านหลวง	พริ้ว	5	45.70
17	บ้านห้วยบง	พริ้ว	5	62.95
18	ประชาสามัคคีวิทยา	พริ้ว	5	50.35
19	ประดู่วิทยา	พริ้ว	4	59.06
20	พริ้วบูรพา	พริ้ว	15	45.73
21	สหกรณ์ดำริ	พริ้ว	5	59.10
22	ชุมชนวัดซ้อแล	แม่แตง	27	59.31

ตารางที่ 49 (ต่อ)

ลำดับที่	ชื่อโรงเรียน	อำเภอ/เขต	จำนวนผู้เข้าสอบ	ภาษาไทย
				คะแนนเฉลี่ย (53.89)
23	บ้านกายน้อย	แม่แตง	4	47.25
24	บ้านช้างใน	แม่แตง	5	66.15
25	บ้านทับเตี๋ย	แม่แตง	4	41.75
26	บ้านบวทหม้อ	แม่แตง	9	60.39
27	บ้านปง	แม่แตง	16	50.63
28	บ้านปางกว้าง	แม่แตง	4	60.19
29	บ้านปางไม้แดง	แม่แตง	6	58.04
30	บ้านปางห้วยตาด	แม่แตง	6	47.71
31	บ้านปางฮ้าง	แม่แตง	6	53.08
32	บ้านเป่าวิทยาคาร	แม่แตง	12	52.57
33	บ้านผาหมอน	แม่แตง	2	38.75
34	บ้านผึ้ง	แม่แตง	12	61.35
35	บ้านเมืองกีด	แม่แตง	21	45.39
36	บ้านแม่ไคร้	แม่แตง	8	49.72
37	บ้านแม่ตะมาน	แม่แตง	11	57.32
38	บ้านแม่แมม	แม่แตง	2	48.50
39	บ้านแม่เลา	แม่แตง	1	48.25
40	บ้านแม่สะ	แม่แตง	4	44.13
41	ป่าจี้วังแดงวิทยา	แม่แตง	15	57.75
42	ป่าเปวีวิทยา	แม่แตง	17	57.28
43	ภูดินวิทยา	แม่แตง	3	46.75
44	ร่ำเปิงวิทยา	แม่แตง	11	59.68
45	วัดท่าข้าม	แม่แตง	8	60.47
46	วัดทุ่งหลวง	แม่แตง	6	49.75

ตารางที่ 49 (ต่อ)

ลำดับที่	ชื่อโรงเรียน	อำเภอ/เขต	จำนวนผู้เข้าสอบ	ภาษาไทย
				คะแนนเฉลี่ย (53.89)
47	วัดนาเมือง	แม่แตง	6	51.33
48	วัดบ้านเหล่า	แม่แตง	8	45.78
49	วัดปางมะกกล้วย	แม่แตง	5	55.40
50	วัดแม่กะ	แม่แตง	12	65.56
51	วัดหนองออน	แม่แตง	4	63.19
52	วัดห้วยไร่	แม่แตง	12	57.88
53	สบเปิงวิทยา	แม่แตง	13	56.19
54	สันป่ายางวิทยาคาร	แม่แตง	14	51.33
55	สันป่าสักวิทยา	แม่แตง	85	57.55
56	สันมหาพนวิทยา	แม่แตง	25	49.74
57	เจ้าพ่อหลวงอุปถัมภ์ 7	แม่ริม	12	58.58
58	เจ้าแม่หลวงอุปถัมภ์ 2	แม่ริม	35	42.30
59	บ้านกองแหะ	แม่ริม	4	54.38
60	บ้านกาดฮาว	แม่ริม	8	51.63
61	บ้านต้นผึ้ง	แม่ริม	10	57.38
62	บ้านทุ่งโป่ง	แม่ริม	7	58.00
63	บ้านน้ำริน	แม่ริม	5	68.20
64	บ้านบวkJัน	แม่ริม	10	60.30
65	บ้านปางไฮ	แม่ริม	13	61.58
66	บ้านป่าตั่ว	แม่ริม	8	50.81
67	บ้านโป่งแยงนอก	แม่ริม	13	57.37
68	บ้านโป่งแยงใน	แม่ริม	21	54.90
69	บ้านพระนอน	แม่ริม	25	45.29
70	บ้านเมืองก๊ะ	แม่ริม	2	53.00

ตารางที่ 49 (ต่อ)

ลำดับที่	ชื่อโรงเรียน	อำเภอ/เขต	จำนวนผู้เข้าสอบ	ภาษาไทย
				คะแนนเฉลี่ย (53.89)
71	บ้านแม่สา	แม่ริม	16	57.61
72	บ้านริมใต้	แม่ริม	95	61.01
73	บ้านสะลงนอก	แม่ริม	11	59.59
74	บ้านสันคะยอม	แม่ริม	13	52.17
75	บ้านหนองปลามัน	แม่ริม	16	50.36
76	มูลนิธิมหาราช 5	แม่ริม	13	47.23
77	วัดทรายมูล	แม่ริม	22	61.59
78	ชุมชนบ้านดง	สะเมิง	20	44.34
79	ชุมชนบ้านแม่สาบ	สะเมิง	1	61.00
80	ทรายทองราษฎร์อุทิศ	สะเมิง	22	52.58
81	บ้านกิวเสื่อ	สะเมิง	6	49.71
82	ตชด.รับป่าปอร์ต	สะเมิง	13	51.12
83	บ้านบ่อแก้ว	สะเมิง	19	39.72
84	บ้านปางชุม	สะเมิง	5	51.65
85	บ้านป่าลาน	สะเมิง	8	45.63
86	บ้านแม่ชะปู	สะเมิง	7	47.21
87	บ้านแม่โต	สะเมิง	20	49.03
88	บ้านแม่ยางห้า	สะเมิง	27	45.38
89	บ้านแม่ลานคำ	สะเมิง	16	48.66
90	บ้านแม่แฉ	สะเมิง	14	46.77
91	บ้านห้วยน้ำจาง	สะเมิง	7	45.25
92	วัดจิวเต่า	สะเมิง	6	58.71
93	วัดบ้านป้อก	สะเมิง	9	60.00
94	วัดปางเต็ม	สะเมิง	7	52.29

ตารางที่ 49 (ต่อ)

ลำดับที่	ชื่อโรงเรียน	อำเภอ/เขต	จำนวนผู้เข้าสอบ	ภาษาไทย
				คะแนนเฉลี่ย (53.89)
95	วัดแม่เลย์	สะเมิง	8	40.03
96	วัดยั้งเมิน	สะเมิง	12	54.54
97	ชลประทานเขื่อนแม่กวงฯ	สันทราย	28	40.11
98	บ้านเจดีย์แม่ครัว	สันทราย	61	56.50
99	บ้านท่าเกวียน	สันทราย	23	60.35
100	บ้านบวกเปา	สันทราย	8	58.28
101	บ้านป่าก้าง	สันทราย	9	54.31
102	บ้านป่าบง	สันทราย	19	62.68
103	บ้านป่าเหมือด	สันทราย	12	62.27
104	บ้านโปง	สันทราย	15	54.65
105	บ้านโปง	สันทราย	4	51.75
106	บ้านเมืองขอนแก่น	สันทราย	10	57.93
107	บ้านแม่ใจ	สันทราย	36	60.51
108	บ้านแม่แต	สันทราย	7	47.61
109	บ้านแม่แฝก	สันทราย	11	58.86
110	บ้านแม่ย้อย	สันทราย	11	57.86
111	บ้านร่มหลวง	สันทราย	20	52.65
112	บ้านศรีงาม	สันทราย	4	68.31
113	บ้านศรีบุญเรือง	สันทราย	12	54.02
114	บ้านสันพระเนตร	สันทราย	5	63.00
115	บ้านสันศรี	สันทราย	6	59.67
116	บ้านหนองไคร้	สันทราย	58	58.18
117	บ้านหนองมะจับ	สันทราย	10	47.68
118	บ้านหนองหาร	สันทราย	7	74.04

ตารางที่ 49 (ต่อ)

ลำดับที่	ชื่อโรงเรียน	อำเภอ/เขต	จำนวนผู้เข้าสอบ	ภาษาไทย
				คะแนนเฉลี่ย (53.89)
119	บ้านหลักปิ่น	สันทราย	6	69.54
120	บ้านห้วยเกียง	สันทราย	28	48.79
121	บ้านหัวฝาย	สันทราย	5	61.90
122	วัดแม่แก้ดน้อย	สันทราย	29	60.91
123	วัดสันคะยอม	สันทราย	6	61.13
124	วัดสันทรายมูล	สันทราย	16	59.03
125	สันทรายหลวง	สันทราย	110	55.90

จากตารางที่ 49 ผลการเปรียบเทียบคะแนนเฉลี่ยร้อยละของระดับโรงเรียนกับคะแนนเฉลี่ยระดับประเทศ กลุ่มสาระการเรียนรู้ภาษาไทย (คะแนนเฉลี่ย 53.89) ระดับชั้นประถมศึกษาปีที่ 6 ปีการศึกษา 2565 แยกเป็นระดับอำเภอ ดังนี้

อำเภอสันทราย มีจำนวนโรงเรียนที่นักเรียนสมัครใจในการทดสอบ จำนวน 29 โรงเรียน ผลคะแนนเฉลี่ยร้อยละของโรงเรียนสูงกว่าคะแนนเฉลี่ยร้อยละระดับประเทศ จำนวน 23 โรงเรียน คิดเป็นร้อยละ 79.31

อำเภอแม่ริม มีจำนวนโรงเรียนที่นักเรียนสมัครใจในการทดสอบ จำนวน 21 โรงเรียน ผลคะแนนเฉลี่ยร้อยละของโรงเรียนสูงกว่าคะแนนเฉลี่ยร้อยละระดับประเทศ จำนวน 12 โรงเรียน คิดเป็นร้อยละ 57.14

อำเภอแม่แตง มีจำนวนโรงเรียนที่นักเรียนสมัครใจในการทดสอบ จำนวน 35 โรงเรียน ผลคะแนนเฉลี่ยร้อยละของโรงเรียนสูงกว่าคะแนนเฉลี่ยร้อยละระดับประเทศ จำนวน 17 โรงเรียน คิดเป็นร้อยละ 48.57

อำเภอพร้าว มีจำนวนโรงเรียนที่นักเรียนสมัครใจในการทดสอบ จำนวน 21 โรงเรียน ผลคะแนนเฉลี่ยร้อยละของโรงเรียนสูงกว่าคะแนนเฉลี่ยร้อยละระดับประเทศ จำนวน 11 โรงเรียน คิดเป็นร้อยละ 52.38

อำเภอสะเมิง มีจำนวนโรงเรียนที่นักเรียนสมัครใจในการทดสอบ จำนวน 19 โรงเรียน ผลคะแนนเฉลี่ยร้อยละของโรงเรียนสูงกว่าคะแนนเฉลี่ยร้อยละระดับประเทศ จำนวน 4 โรงเรียน คิดเป็นร้อยละ 21.05

ตารางที่ 50 ผลการเปรียบเทียบคะแนนเฉลี่ยร้อยละของระดับโรงเรียนกับคะแนนเฉลี่ยระดับประเทศ
กลุ่มสาระการเรียนรู้คณิตศาสตร์ ระดับชั้นประถมศึกษาปีที่ 6 ปีการศึกษา 2565
แยกเป็นระดับอำเภอ

ลำดับที่	ชื่อโรงเรียน	อำเภอ/เขต	จำนวนผู้เข้าสอบ	คณิตศาสตร์
				คะแนนเฉลี่ย (28.06)
1	ชุมชนบ้านโป่ง	พริ้ว	6	34.77
2	ชุมชนสหกรณ์นิคมวิทยา	พริ้ว	23	23.23
3	บ้านขุนแจ้	พริ้ว	6	21.88
4	บ้านแจ้กู่เรือ	พริ้ว	95	36.76
5	บ้านตันรุง	พริ้ว	8	22.83
6	บ้านท่ามะเกี๋ยง	พริ้ว	2	26.00
7	บ้านนาบุญไหล่งขอด	พริ้ว	7	38.43
8	บ้านป่าตุ้ม	พริ้ว	12	34.72
9	บ้านป่าใหม่	พริ้ว	6	25.02
10	บ้านแม่ปั้ง	พริ้ว	6	40.29
11	บ้านแม่ป่าคี	พริ้ว	12	15.17
12	บ้านแม่เหียะ	พริ้ว	21	25.41
13	บ้านสันกลาง	พริ้ว	2	26.00
14	บ้านสันปง	พริ้ว	4	36.22
15	บ้านหนองปิด	พริ้ว	13	22.55
16	บ้านหลวง	พริ้ว	5	22.23
17	บ้านห้วยบง	พริ้ว	5	26.25
18	ประชาสามัคคีวิทยา	พริ้ว	5	26.00
19	ประดู่วิทยา	พริ้ว	4	36.06
20	พริ้วบูรพา	พริ้ว	15	20.02

ตารางที่ 50 (ต่อ)

ลำดับที่	ชื่อโรงเรียน	อำเภอ/เขต	จำนวนผู้เข้าสอบ	คณิตศาสตร์
				คะแนนเฉลี่ย (28.06)
21	สหกรณ์ดำริ	พริ้ว	5	26.00
22	ชุมชนวัดซ่อแล	แม่แตง	27	26.31
23	บ้านกายน้อย	แม่แตง	4	22.75
24	บ้านซ่างใน	แม่แตง	5	35.23
25	บ้านทับเตือ	แม่แตง	4	11.38
26	บ้านบวทหมือ	แม่แตง	9	27.72
27	บ้านปง	แม่แตง	16	17.59
28	บ้านปางกว้าง	แม่แตง	4	37.53
29	บ้านปางไม้แดง	แม่แตง	6	27.29
30	บ้านปางห้วยตาด	แม่แตง	6	13.10
31	บ้านปางฮ้าง	แม่แตง	6	26.10
32	บ้านเป่าวิทยาคาร	แม่แตง	12	21.13
33	บ้านผาหมอน	แม่แตง	2	29.25
34	บ้านผึ้ง	แม่แตง	12	31.03
35	บ้านเมืองก๊ิด	แม่แตง	21	23.58
36	บ้านแม่ไคร้	แม่แตง	8	24.53
37	บ้านแม่ตะมาน	แม่แตง	11	24.88
38	บ้านแม่แมม	แม่แตง	2	26.63
39	บ้านแม่เลา	แม่แตง	1	39.00
40	บ้านแม่สะ	แม่แตง	4	21.13
41	ป่าจี้วังแดงวิทยา	แม่แตง	15	24.91
42	ป่าเปวีวิทยา	แม่แตง	17	26.26
43	ภูดินวิทยา	แม่แตง	3	23.83

ตารางที่ 50 (ต่อ)

ลำดับที่	ชื่อโรงเรียน	อำเภอ/เขต	จำนวนผู้เข้าสอบ	คณิตศาสตร์
				คะแนนเฉลี่ย (28.06)
44	ร่ำเปิงวิทยา	แม่แตง	11	27.83
45	วัดท่าข้าม	แม่แตง	8	24.45
46	วัดทุ่งหลวง	แม่แตง	6	23.83
47	วัดนาเม็ง	แม่แตง	6	27.08
48	วัดบ้านเหล่า	แม่แตง	8	18.84
49	วัดปางมะกล้วย	แม่แตง	5	32.63
50	วัดแม่กะ	แม่แตง	12	31.68
51	วัดหนองออน	แม่แตง	4	32.66
52	วัดห้วยไร่	แม่แตง	12	30.05
53	สบเปิงวิทยา	แม่แตง	13	22.14
54	สันป่ายางวิทยาคาร	แม่แตง	14	27.86
55	สันป่าสักวิทยา	แม่แตง	85	28.77
56	สันมหาพนวิทยา	แม่แตง	25	20.12
57	เจ้าพ่อหลวงอุปถัมภ์ 7	แม่ริม	12	26.10
58	เจ้าแม่หลวงอุปถัมภ์ 2	แม่ริม	35	23.10
59	บ้านกองแหะ	แม่ริม	4	19.66
60	บ้านกาดฮาว	แม่ริม	8	22.75
61	บ้านตันผึ้ง	แม่ริม	10	18.91
62	บ้านทุ่งโป่ง	แม่ริม	7	36.21
63	บ้านน้ำริน	แม่ริม	5	27.68
64	บ้านบวกจั่น	แม่ริม	10	21.51
65	บ้านปางไฮ	แม่ริม	13	26.19
66	บ้านป่าตั่ว	แม่ริม	8	32.66

ตารางที่ 50 (ต่อ)

ลำดับที่	ชื่อโรงเรียน	อำเภอ/เขต	จำนวนผู้เข้าสอบ	คณิตศาสตร์
				คะแนนเฉลี่ย (28.06)
67	บ้านโป่งแยงนอก	แม่ริม	13	33.34
68	บ้านโป่งแยงใน	แม่ริม	21	30.88
69	บ้านพระนอน	แม่ริม	25	20.05
70	บ้านเมืองก๊ะ	แม่ริม	2	19.81
71	บ้านแม่สา	แม่ริม	16	28.59
72	บ้านริมใต้	แม่ริม	95	33.11
73	บ้านสะลวงนอก	แม่ริม	11	27.94
74	บ้านสันคะยอม	แม่ริม	13	23.60
75	บ้านหนองปลามัน	แม่ริม	16	24.90
76	มูลนิธิมหาราช 5	แม่ริม	13	26.05
77	วัดทรายมูล	แม่ริม	22	26.76
78	ชุมชนบ้านดง	สะเมิง	20	23.59
79	ชุมชนบ้านแม่สาบ	สะเมิง	1	19.50
80	ทรายทองราษฎร์อุทิศ	สะเมิง	22	24.61
81	บ้านกิวเสื่อ	สะเมิง	6	18.52
82	ตชด.รับป่าปอร์ต	สะเมิง	13	20.00
83	บ้านบ่อแก้ว	สะเมิง	19	19.19
84	บ้านปางชุม	สะเมิง	5	20.80
85	บ้านป่าลาน	สะเมิง	8	24.38
86	บ้านแม่ชะปู	สะเมิง	7	16.71
87	บ้านแม่โต	สะเมิง	20	15.99
88	บ้านแม่ยางห้า	สะเมิง	27	19.57
89	บ้านแม่ลานคำ	สะเมิง	16	20.76
90	บ้านแม่แว	สะเมิง	14	22.75

ตารางที่ 50 (ต่อ)

ลำดับที่	ชื่อโรงเรียน	อำเภอ/เขต	จำนวนผู้เข้าสอบ	คณิตศาสตร์
				คะแนนเฉลี่ย (28.06)
91	บ้านห้วยน้ำจาง	สะเมิง	7	21.45
92	วัดจิวเฒ่า	สะเมิง	6	37.15
93	วัดบ้านป้อก	สะเมิง	9	26.79
94	วัดปางเต็ม	สะเมิง	7	22.29
95	วัดแม่เลย	สะเมิง	8	22.02
96	วัดยั้งเมิน	สะเมิง	12	22.91
97	ชลประทานเขื่อนแม่กวงฯ	สันทราย	28	18.13
98	บ้านเจดีย์แม่ครัว	สันทราย	61	24.42
99	บ้านท่าเกวียน	สันทราย	23	27.24
100	บ้านบวกเปา	สันทราย	8	27.78
101	บ้านป่าก้าง	สันทราย	9	26.07
102	บ้านป่าบง	สันทราย	19	35.09
103	บ้านป่าเหมือด	สันทราย	12	26.05
104	บ้านโปง	สันทราย	15	24.91
105	บ้านโป่ง	สันทราย	4	26.00
106	บ้านเมืองขอนแก่น	สันทราย	10	25.48
107	บ้านแม่ใจ	สันทราย	36	32.51
108	บ้านแม่แต	สันทราย	7	17.64
109	บ้านแม่แฝก	สันทราย	11	31.55
110	บ้านแม่ย้อย	สันทราย	11	27.30
111	บ้านร่มหลวง	สันทราย	20	33.60
112	บ้านศรีงาม	สันทราย	4	34.28
113	บ้านศรีบุญเรือง	สันทราย	12	20.15
114	บ้านสันพระเนตร	สันทราย	5	33.93

ตารางที่ 50 (ต่อ)

ลำดับที่	ชื่อโรงเรียน	อำเภอ/เขต	จำนวนผู้เข้าสอบ	คณิตศาสตร์
				คะแนนเฉลี่ย (28.06)
115	บ้านสันศรี	สันทราย	6	21.67
116	บ้านหนองไคร้	สันทราย	58	27.48
117	บ้านหนองมะจับ	สันทราย	10	24.89
118	บ้านหนองหาร	สันทราย	7	39.36
119	บ้านหลักปิ่น	สันทราย	6	16.35
120	บ้านห้วยเกียง	สันทราย	28	20.71
121	บ้านหัวฝาย	สันทราย	5	28.60
122	วัดแม่แก้ดน้อย	สันทราย	29	25.52
123	วัดสันคะยอม	สันทราย	6	23.94
124	วัดสันทรายมูล	สันทราย	16	37.16
125	สันทรายหลวง	สันทราย	110	23.63

จากตารางที่ 50 ผลการเปรียบเทียบคะแนนเฉลี่ยร้อยละของระดับโรงเรียนกับคะแนนเฉลี่ยระดับประเทศ กลุ่มสาระการเรียนรู้คณิตศาสตร์ (คะแนนเฉลี่ย 28.06) ระดับชั้นประถมศึกษาปีที่ 6 ปีการศึกษา 2565 แยกเป็นระดับอำเภอ ดังนี้

อำเภอสันทราย มีจำนวนโรงเรียนที่นักเรียนสมัครใจในการทดสอบ จำนวน 29 โรงเรียน ผลคะแนนเฉลี่ยร้อยละของโรงเรียนสูงกว่าคะแนนเฉลี่ยร้อยละระดับประเทศ จำนวน 9 โรงเรียน คิดเป็นร้อยละ 31.03

อำเภอแม่ริม มีจำนวนโรงเรียนที่นักเรียนสมัครใจในการทดสอบ จำนวน 21 โรงเรียน ผลคะแนนเฉลี่ยร้อยละของโรงเรียนสูงกว่าคะแนนเฉลี่ยร้อยละระดับประเทศ จำนวน 6 โรงเรียน คิดเป็นร้อยละ 28.57

อำเภอแม่แตง มีจำนวนโรงเรียนที่นักเรียนสมัครใจในการทดสอบ จำนวน 35 โรงเรียน ผลคะแนนเฉลี่ยร้อยละของโรงเรียนสูงกว่าคะแนนเฉลี่ยร้อยละระดับประเทศ จำนวน 10 โรงเรียน คิดเป็นร้อยละ 28.57

อำเภอพร้าว มีจำนวนโรงเรียนที่นักเรียนสมัครใจในการทดสอบ จำนวน 21 โรงเรียน ผลคะแนนเฉลี่ยร้อยละของโรงเรียนสูงกว่าคะแนนเฉลี่ยร้อยละระดับประเทศ จำนวน 7 โรงเรียน

คิดเป็นร้อยละ 33.33

อำเภอสะเมิง มีจำนวนโรงเรียนที่นักเรียนสมัครใจในการทดสอบ จำนวน 19 โรงเรียน
ผลคะแนนเฉลี่ยร้อยละของโรงเรียนสูงกว่าคะแนนเฉลี่ยร้อยละระดับประเทศ จำนวน 1 โรงเรียน
คิดเป็นร้อยละ 5.26

ตารางที่ 51 ผลการเปรียบเทียบคะแนนเฉลี่ยร้อยละของระดับโรงเรียนกับคะแนนเฉลี่ยระดับประเทศ
กลุ่มสาระการเรียนรู้วิทยาศาสตร์และเทคโนโลยี ระดับชั้นประถมศึกษาปีที่ 6
ปีการศึกษา 2565 แยกเป็นระดับอำเภอ

ลำดับที่	ชื่อโรงเรียน	อำเภอ/เขต	จำนวนผู้เข้าสอบ	วิทยาศาสตร์
				คะแนนเฉลี่ย (39.34)
1	ชุมชนบ้านโป่ง	พร้าว	6	45.00
2	ชุมชนสหกรณ์นิคมวิทยา	พร้าว	23	29.02
3	บ้านขุนแจ้	พร้าว	6	31.25
4	บ้านแจ่งกู่เรือ	พร้าว	95	46.00
5	บ้านตันรุง	พร้าว	8	30.94
6	บ้านท่ามะเกี๋ยง	พร้าว	2	37.50
7	บ้านนาบุญไหล่งขอด	พร้าว	7	51.43
8	บ้านป่าดุ่ม	พร้าว	12	39.79
9	บ้านป่าไหนด	พร้าว	6	37.92
10	บ้านแม่ปิ้ง	พร้าว	6	35.00
11	บ้านแม่ป่าคี่	พร้าว	12	29.17
12	บ้านแม่เหียะ	พร้าว	21	36.43
13	บ้านสันกลาง	พร้าว	2	51.25
14	บ้านสันปง	พร้าว	4	46.25
15	บ้านหนองปิด	พร้าว	13	35.77
16	บ้านหลวง	พร้าว	5	38.50
17	บ้านห้วยบง	พร้าว	5	34.00
18	ประชาสามัคคีวิทยา	พร้าว	5	37.00
19	ประจักษ์วิทยา	พร้าว	4	48.13

ตารางที่ 51 (ต่อ)

ลำดับที่	ชื่อโรงเรียน	อำเภอ/เขต	จำนวนผู้เข้าสอบ	วิทยศาสตร์
				คะแนนเฉลี่ย (39.34)
20	พริ้วบูรพา	พริ้ว	15	36.33
21	สหกรณ์ดำริ	พริ้ว	5	34.50
22	ชุมชนวัดซ่อแล	แม่แตง	27	37.69
23	บ้านกายน้อย	แม่แตง	4	29.38
24	บ้านช้างใน	แม่แตง	5	46.50
25	บ้านทับเตือ	แม่แตง	4	21.25
26	บ้านบวกหมือ	แม่แตง	9	36.67
27	บ้านปง	แม่แตง	16	30.16
28	บ้านปางกว้าง	แม่แตง	4	33.75
29	บ้านปางไม้แดง	แม่แตง	6	37.50
30	บ้านปางห้วยตาด	แม่แตง	6	35.83
31	บ้านปางฮ่าง	แม่แตง	6	47.08
32	บ้านเป่าวิทยาคาร	แม่แตง	12	34.38
33	บ้านผาหมอน	แม่แตง	2	26.25
34	บ้านฝั้ง	แม่แตง	12	40.21
35	บ้านเมืองกั๊ด	แม่แตง	21	35.24
36	บ้านแม่ไคร้	แม่แตง	8	28.13
37	บ้านแม่ตะมาน	แม่แตง	11	38.18
38	บ้านแม่แมม	แม่แตง	2	33.75
39	บ้านแม่เลา	แม่แตง	1	37.50
40	บ้านแม่สะ	แม่แตง	4	28.75
41	ป่าจี้วังแดงวิทยา	แม่แตง	15	35.17
42	ป่าเป็วิทยา	แม่แตง	17	38.09
43	ภูดินวิทยา	แม่แตง	3	39.17

ตารางที่ 51 (ต่อ)

ลำดับที่	ชื่อโรงเรียน	อำเภอ/เขต	จำนวนผู้เข้าสอบ	วิทยาศาสตร์
				คะแนนเฉลี่ย (39.34)
44	ร่ำเปิงวิทยา	แม่แตง	11	36.36
45	วัดท่าข้าม	แม่แตง	8	44.38
46	วัดทุ่งหลวง	แม่แตง	6	34.58
47	วัดนาเม็ง	แม่แตง	6	26.67
48	วัดบ้านเหล่า	แม่แตง	8	35.00
49	วัดปางมะเกลือ	แม่แตง	5	39.00
50	วัดแม่กะ	แม่แตง	12	43.96
51	วัดหนองออน	แม่แตง	4	43.13
52	วัดห้วยไร่	แม่แตง	12	37.92
53	สบเปิงวิทยา	แม่แตง	13	44.42
54	สันป่ายางวิทยาคาร	แม่แตง	14	35.18
55	สันป่าสักวิทยา	แม่แตง	85	38.74
56	สันมหาพนวิทยา	แม่แตง	25	32.50
57	เจ้าพ่อหลวงอุปถัมภ์ 7	แม่ริม	12	36.25
58	เจ้าแม่หลวงอุปถัมภ์ 2	แม่ริม	35	33.64
59	บ้านกองแหะ	แม่ริม	4	43.13
60	บ้านกาดฮาว	แม่ริม	8	39.06
61	บ้านต้นผึ้ง	แม่ริม	10	38.75
62	บ้านทุ่งโป่ง	แม่ริม	7	36.79
63	บ้านน้ำริน	แม่ริม	5	47.00
64	บ้านบวกจั่น	แม่ริม	10	42.50
65	บ้านปางไฮ	แม่ริม	13	41.92
66	บ้านป่าตั่ว	แม่ริม	8	35.63

ตารางที่ 51 (ต่อ)

ลำดับที่	ชื่อโรงเรียน	อำเภอ/เขต	จำนวนผู้เข้าสอบ	วิทยาศาสตร์
				คะแนนเฉลี่ย (39.34)
67	บ้านโป่งแยงนอก	แม่ริม	13	39.81
68	บ้านโป่งแยงใน	แม่ริม	21	46.07
69	บ้านพระนอน	แม่ริม	25	35.90
70	บ้านเมืองก๊ะ	แม่ริม	2	42.50
71	บ้านแม่สา	แม่ริม	16	45.63
72	บ้านริมใต้	แม่ริม	95	42.05
73	บ้านสะลวงนอก	แม่ริม	11	44.09
74	บ้านสันคะยอม	แม่ริม	13	32.31
75	บ้านหนองปลามัน	แม่ริม	16	37.03
76	มูลนิธิมหาราช 5	แม่ริม	13	40.58
77	วัดทรายมูล	แม่ริม	22	37.84
78	ชุมชนบ้านดง	สะเมิง	20	28.63
79	ชุมชนบ้านแม่สาบ	สะเมิง	1	32.50
80	ทรายทองราษฎร์อุทิศ	สะเมิง	22	41.59
81	บ้านกิวเสื่อ	สะเมิง	6	35.42
82	ตชด.รับป่าปอร์ต	สะเมิง	13	36.54
83	บ้านบ่อแก้ว	สะเมิง	19	29.47
84	บ้านปางชุม	สะเมิง	5	38.00
85	บ้านป่าลาน	สะเมิง	8	35.31
86	บ้านแม่ชะปู	สะเมิง	7	23.57
87	บ้านแม่โต	สะเมิง	20	38.88
88	บ้านแม่ยางห้า	สะเมิง	27	36.57
89	บ้านแม่ลานคำ	สะเมิง	16	37.97
90	บ้านแม่แวง	สะเมิง	14	31.96

ตารางที่ 51 (ต่อ)

ลำดับที่	ชื่อโรงเรียน	อำเภอ/เขต	จำนวนผู้เข้าสอบ	วิทยาศาสตร์
				คะแนนเฉลี่ย (39.34)
91	บ้านห้วยน้ำจาง	สะเมิง	7	38.57
92	วัดจิวเฒ่า	สะเมิง	6	40.42
93	วัดบ้านป้อก	สะเมิง	9	36.67
94	วัดปางเต็ม	สะเมิง	7	36.43
95	วัดแม่เลย	สะเมิง	8	34.69
96	วัดยั้งเมิน	สะเมิง	12	32.92
97	ชลประทานเขื่อนแม่กวงฯ	สันทราย	28	30.63
98	บ้านเจดีย์แม่ครัว	สันทราย	61	40.41
99	บ้านท่าเกวียน	สันทราย	23	42.93
100	บ้านบวกเปา	สันทราย	8	39.38
101	บ้านป่าก้าง	สันทราย	9	45.00
102	บ้านป่าบง	สันทราย	19	55.92
103	บ้านป่าเหมือด	สันทราย	12	42.92
104	บ้านโปง	สันทราย	15	39.50
105	บ้านโป่ง	สันทราย	4	27.50
106	บ้านเมืองขอนแก่น	สันทราย	10	34.75
107	บ้านแม่ใจ	สันทราย	36	42.08
108	บ้านแม่แต	สันทราย	7	34.64
109	บ้านแม่แฝก	สันทราย	11	48.64
110	บ้านแม่ย้อย	สันทราย	11	45.23
111	บ้านร่มหลวง	สันทราย	20	37.63
112	บ้านศรีงาม	สันทราย	4	51.88
113	บ้านศรีบุญเรือง	สันทราย	12	35.21
114	บ้านสันพระเนตร	สันทราย	5	42.00

ตารางที่ 50 (ต่อ)

ลำดับที่	ชื่อโรงเรียน	อำเภอ/เขต	จำนวนผู้เข้าสอบ	วิทยาศาสตร์
				คะแนนเฉลี่ย (39.34)
115	บ้านสันศรี	สันทราย	6	40.83
116	บ้านหนองไคร้	สันทราย	58	42.07
117	บ้านหนองมะจับ	สันทราย	10	40.25
118	บ้านหนองหาร	สันทราย	7	44.29
119	บ้านหลักปิ่น	สันทราย	6	37.92
120	บ้านห้วยเกียง	สันทราย	28	32.23
121	บ้านหัวฝาย	สันทราย	5	45.50
122	วัดแม่แก้ดน้อย	สันทราย	29	40.09
123	วัดสันคะยอม	สันทราย	6	34.17
124	วัดสันทรายมูล	สันทราย	16	45.94
125	สันทรายหลวง	สันทราย	110	38.86

จากตารางที่ 51 ผลการเปรียบเทียบคะแนนเฉลี่ยร้อยละของระดับโรงเรียนกับคะแนนเฉลี่ยระดับประเทศ กลุ่มสาระการเรียนรู้วิทยาศาสตร์และเทคโนโลยี (คะแนนเฉลี่ย 39.34) ระดับชั้นประถมศึกษาปีที่ 6 ปีการศึกษา 2565 แยกเป็นระดับอำเภอ ดังนี้

อำเภอสันทราย มีจำนวนโรงเรียนที่นักเรียนสมัครใจในการทดสอบ จำนวน 29 โรงเรียน ผลคะแนนเฉลี่ยร้อยละของโรงเรียนสูงกว่าคะแนนเฉลี่ยร้อยละระดับประเทศ จำนวน 19 โรงเรียน คิดเป็นร้อยละ 65.52

อำเภอแม่ริม มีจำนวนโรงเรียนที่นักเรียนสมัครใจในการทดสอบ จำนวน 21 โรงเรียน ผลคะแนนเฉลี่ยร้อยละของโรงเรียนสูงกว่าคะแนนเฉลี่ยร้อยละระดับประเทศ จำนวน 11 โรงเรียน คิดเป็นร้อยละ 52.38

อำเภอแม่แตง มีจำนวนโรงเรียนที่นักเรียนสมัครใจในการทดสอบ จำนวน 35 โรงเรียน ผลคะแนนเฉลี่ยร้อยละของโรงเรียนสูงกว่าคะแนนเฉลี่ยร้อยละระดับประเทศ จำนวน 7 โรงเรียน คิดเป็นร้อยละ 20.00

อำเภอพร้าว มีจำนวนโรงเรียนที่นักเรียนสมัครใจในการทดสอบ จำนวน 21 โรงเรียน ผลคะแนนเฉลี่ยร้อยละของโรงเรียนสูงกว่าคะแนนเฉลี่ยร้อยละระดับประเทศ จำนวน 7 โรงเรียน

คิดเป็นร้อยละ 33.33

อำเภอสะเมิง มีจำนวนโรงเรียนที่นักเรียนสมัครใจในการทดสอบ จำนวน 19 โรงเรียน
ผลคะแนนเฉลี่ยร้อยละของโรงเรียนสูงกว่าคะแนนเฉลี่ยร้อยละระดับประเทศ จำนวน 2 โรงเรียน
คิดเป็นร้อยละ 10.53

ตารางที่ 52 ผลการเปรียบเทียบคะแนนเฉลี่ยร้อยละของระดับโรงเรียนกับคะแนนเฉลี่ยระดับประเทศ
กลุ่มสาระการเรียนรู้ภาษาอังกฤษ ระดับชั้นประถมศึกษาปีที่ 6 ปีการศึกษา 2565
แยกเป็นระดับอำเภอ

ลำดับที่	ชื่อโรงเรียน	อำเภอ/เขต	จำนวนผู้เข้าสอบ	ภาษาอังกฤษ
				คะแนนเฉลี่ย (37.62)
1	ชุมชนบ้านโป่ง	พร้าว	6	35.94
2	ชุมชนสหกรณ์นิคมวิทยา	พร้าว	23	25.82
3	บ้านขุนแจ้	พร้าว	6	25.00
4	บ้านแจ้กู่เรือ	พร้าว	95	45.33
5	บ้านตันรุง	พร้าว	8	30.86
6	บ้านท่ามะเกี๋ยง	พร้าว	2	34.38
7	บ้านนาบุญไหล่งขอด	พร้าว	7	48.66
8	บ้านป่าดุ่ม	พร้าว	12	35.68
9	บ้านป่าไหนด	พร้าว	6	34.38
10	บ้านแม่ปิ้ง	พร้าว	6	39.06
11	บ้านแม่ป่าคี	พร้าว	12	26.04
12	บ้านแม่เหียะ	พร้าว	21	29.76
13	บ้านสันกลาง	พร้าว	2	32.81
14	บ้านสันปง	พร้าว	4	42.97
15	บ้านหนองปิด	พร้าว	13	29.57
16	บ้านหลวง	พร้าว	5	31.88
17	บ้านห้วยบง	พร้าว	5	30.63
18	ประชาสามัคคีวิทยา	พร้าว	5	34.38
19	ประดู่วิทยา	พร้าว	4	29.69

ตารางที่ 52 (ต่อ)

ลำดับที่	ชื่อโรงเรียน	อำเภอ/เขต	จำนวนผู้เข้าสอบ	ภาษาอังกฤษ
				คะแนนเฉลี่ย (37.62)
20	พร้าวบูรพา	พร้าว	15	26.46
21	สหกรณ์ดำริ	พร้าว	5	29.38
22	ชุมชนวัดซ่อแล	แม่แตง	27	38.89
23	บ้านกายน้อย	แม่แตง	4	23.44
24	บ้านช้างใน	แม่แตง	5	36.25
25	บ้านทับเตือ	แม่แตง	4	22.66
26	บ้านบวกหมื้อ	แม่แตง	9	26.04
27	บ้านปง	แม่แตง	16	25.39
28	บ้านปางกว้าง	แม่แตง	4	49.22
29	บ้านปางไม้แดง	แม่แตง	6	25.52
30	บ้านปางห้วยตาด	แม่แตง	6	26.04
31	บ้านปางฮ่าง	แม่แตง	6	30.73
32	บ้านเป่าวิทยาคาร	แม่แตง	12	29.43
33	บ้านผาหมอน	แม่แตง	2	25.00
34	บ้านผึ้ง	แม่แตง	12	35.94
35	บ้านเมืองกั๊ด	แม่แตง	21	27.08
36	บ้านแม่ไคร้	แม่แตง	8	30.47
37	บ้านแม่ตะมาน	แม่แตง	11	31.53
38	บ้านแม่แมม	แม่แตง	2	28.13
39	บ้านแม่เลา	แม่แตง	1	12.50
40	บ้านแม่สะ	แม่แตง	4	21.88
41	ป่าจี้วังแดงวิทยา	แม่แตง	15	29.17
42	ป่าเป็วิทยา	แม่แตง	17	30.88
43	ภูดินวิทยา	แม่แตง	3	31.25

ตารางที่ 52 (ต่อ)

ลำดับที่	ชื่อโรงเรียน	อำเภอ/เขต	จำนวนผู้เข้าสอบ	ภาษาอังกฤษ
				คะแนนเฉลี่ย (37.62)
44	รำเปิงวิทยา	แม่แตง	11	37.78
45	วัดท่าข้าม	แม่แตง	8	29.30
46	วัดทุ่งหลวง	แม่แตง	6	24.48
47	วัดนาเม็ง	แม่แตง	6	27.60
48	วัดบ้านเหล่า	แม่แตง	8	26.95
49	วัดปางมะกั้ววย	แม่แตง	5	26.88
50	วัดแม่กะ	แม่แตง	12	34.90
51	วัดหนองออน	แม่แตง	4	39.06
52	วัดห้วยไร่	แม่แตง	12	41.93
53	สบเปิงวิทยา	แม่แตง	13	25.96
54	สันป่ายางวิทยาคาร	แม่แตง	14	30.13
55	สันป่าสักวิทยา	แม่แตง	85	32.94
56	สันมหาพนวิทยา	แม่แตง	25	34.25
57	เจ้าพ่อหลวงอุปถัมภ์ 7	แม่ริม	12	32.29
58	เจ้าแม่หลวงอุปถัมภ์ 2	แม่ริม	35	24.46
59	บ้านกองแหะ	แม่ริม	4	29.69
60	บ้านกาดฮาว	แม่ริม	8	43.75
61	บ้านต้นผึ้ง	แม่ริม	10	30.63
62	บ้านทุ่งโป่ง	แม่ริม	7	34.82
63	บ้านน้ำริน	แม่ริม	5	40.63
64	บ้านบวกจั่น	แม่ริม	10	33.13
65	บ้านปางไฮ	แม่ริม	13	28.85
66	บ้านป่าตี้ว	แม่ริม	8	28.91

ตารางที่ 52 (ต่อ)

ลำดับที่	ชื่อโรงเรียน	อำเภอ/เขต	จำนวนผู้เข้าสอบ	ภาษาอังกฤษ
				คะแนนเฉลี่ย (37.62)
67	บ้านโป่งแยงนอก	แม่ริม	13	33.41
68	บ้านโป่งแยงใน	แม่ริม	21	30.95
69	บ้านพระนอน	แม่ริม	25	31.88
70	บ้านเมืองก๊ะ	แม่ริม	2	32.81
71	บ้านแม่สา	แม่ริม	16	45.31
72	บ้านริมใต้	แม่ริม	95	40.49
73	บ้านสะลวงนอก	แม่ริม	11	26.42
74	บ้านสันคะยอม	แม่ริม	13	30.53
75	บ้านหนองปลามัน	แม่ริม	16	34.18
76	มูลนิธิมหาราช 5	แม่ริม	13	29.09
77	วัดทรายมูล	แม่ริม	22	36.93
78	ชุมชนบ้านดง	สะเมิง	20	25.78
79	ชุมชนบ้านแม่สาบ	สะเมิง	1	25.00
80	ทรายทองราษฎร์อุทิศ	สะเมิง	22	28.84
81	บ้านกิวเสื่อ	สะเมิง	6	26.56
82	ตชด.รับป่าปอร์ต	สะเมิง	13	32.93
83	บ้านบ่อแก้ว	สะเมิง	19	28.62
84	บ้านปางชุม	สะเมิง	5	33.13
85	บ้านป่าลาน	สะเมิง	8	32.42
86	บ้านแม่ชะปู	สะเมิง	7	26.34
87	บ้านแม่โต	สะเมิง	20	26.41
88	บ้านแม่ยางห้า	สะเมิง	27	27.20
89	บ้านแม่ลานคำ	สะเมิง	16	27.34
90	บ้านแม่แวง	สะเมิง	14	27.68

ตารางที่ 52 (ต่อ)

ลำดับที่	ชื่อโรงเรียน	อำเภอ/เขต	จำนวนผู้เข้าสอบ	ภาษาอังกฤษ
				คะแนนเฉลี่ย (37.62)
91	บ้านห้วยน้ำจาง	สะเมิง	7	26.79
92	วัดจิวเฒ่า	สะเมิง	6	41.67
93	วัดบ้านป้อก	สะเมิง	9	31.25
94	วัดปางเต็ม	สะเมิง	7	24.11
95	วัดแม่เลย	สะเมิง	8	25.39
96	วัดยั้งเมิน	สะเมิง	12	28.13
97	ชลประทานเขื่อนแม่กวงฯ	สันทราย	28	26.12
98	บ้านเจดีย์แม่ครัว	สันทราย	61	34.07
99	บ้านท่าเกวียน	สันทราย	23	33.70
100	บ้านบวกเปา	สันทราย	8	43.75
101	บ้านป่าก้าง	สันทราย	9	27.43
102	บ้านป่าบง	สันทราย	19	31.58
103	บ้านป่าเหมือด	สันทราย	12	44.53
104	บ้านโปง	สันทราย	15	29.58
105	บ้านโป่ง	สันทราย	4	30.47
106	บ้านเมืองขอนแก่น	สันทราย	10	31.25
107	บ้านแม่ใจ	สันทราย	36	32.81
108	บ้านแม่แต	สันทราย	7	28.57
109	บ้านแม่แฝก	สันทราย	11	28.13
110	บ้านแม่ย้อย	สันทราย	11	47.44
111	บ้านร่มหลวง	สันทราย	20	31.09
112	บ้านศรีงาม	สันทราย	4	50.00
113	บ้านศรีบุญเรือง	สันทราย	12	33.33
114	บ้านสันพระเนตร	สันทราย	5	43.13

ตารางที่ 52 (ต่อ)

ลำดับที่	ชื่อโรงเรียน	อำเภอ/เขต	จำนวนผู้เข้าสอบ	ภาษาอังกฤษ
				คะแนนเฉลี่ย (37.62)
115	บ้านสันศรี	สันทราย	6	36.98
116	บ้านหนองไคร้	สันทราย	58	34.38
117	บ้านหนองมะจับ	สันทราย	10	26.25
118	บ้านหนองหาร	สันทราย	7	39.29
119	บ้านหลักปิ่น	สันทราย	6	39.06
120	บ้านห้วยเกียง	สันทราย	28	26.67
121	บ้านหัวฝาย	สันทราย	5	35.63
122	วัดแม่แก้ดน้อย	สันทราย	29	38.79
123	วัดสันคะยอม	สันทราย	6	34.90
124	วัดสันทรายมูล	สันทราย	16	34.57
125	สันทรายหลวง	สันทราย	110	34.40

จากตารางที่ 52 ผลการเปรียบเทียบคะแนนเฉลี่ยร้อยละของระดับโรงเรียนกับคะแนนเฉลี่ยระดับประเทศ กลุ่มสาระการเรียนรู้ภาษาอังกฤษ (คะแนนเฉลี่ย 37.62) ระดับชั้นประถมศึกษาปีที่ 6 ปีการศึกษา 2565 แยกเป็นระดับอำเภอ ดังนี้

อำเภอสันทราย มีจำนวนโรงเรียนที่นักเรียนสมัครใจในการทดสอบ จำนวน 29 โรงเรียน ผลคะแนนเฉลี่ยร้อยละของโรงเรียนสูงกว่าคะแนนเฉลี่ยร้อยละระดับประเทศ จำนวน 8 โรงเรียน คิดเป็นร้อยละ 27.59

อำเภอแม่ริม มีจำนวนโรงเรียนที่นักเรียนสมัครใจในการทดสอบ จำนวน 21 โรงเรียน ผลคะแนนเฉลี่ยร้อยละของโรงเรียนสูงกว่าคะแนนเฉลี่ยร้อยละระดับประเทศ จำนวน 4 โรงเรียน คิดเป็นร้อยละ 19.05

อำเภอแม่แตง มีจำนวนโรงเรียนที่นักเรียนสมัครใจในการทดสอบ จำนวน 35 โรงเรียน ผลคะแนนเฉลี่ยร้อยละของโรงเรียนสูงกว่าคะแนนเฉลี่ยร้อยละระดับประเทศ จำนวน 5 โรงเรียน คิดเป็นร้อยละ 14.29

อำเภอพร้าว มีจำนวนโรงเรียนที่นักเรียนสมัครใจในการทดสอบ จำนวน 21 โรงเรียน ผลคะแนนเฉลี่ยร้อยละของโรงเรียนสูงกว่าคะแนนเฉลี่ยร้อยละระดับประเทศ จำนวน 4 โรงเรียน

คิดเป็นร้อยละ 19.05

อำเภอสะเมิง มีจำนวนโรงเรียนที่นักเรียนสมัครใจในการทดสอบ จำนวน 19 โรงเรียน ผลคะแนนเฉลี่ยร้อยละของโรงเรียนสูงกว่าคะแนนเฉลี่ยร้อยละระดับประเทศ จำนวน 1 โรงเรียน คิดเป็นร้อยละ 5.26

6.1.2 ระดับชั้นมัธยมศึกษาปีที่ 3

ตารางที่ 53 ผลการทดสอบฯ คะแนนเฉลี่ย 4 กลุ่มสาระของโรงเรียนในสังกัด ระดับชั้นมัธยมศึกษาปีที่ 3 ปีการศึกษา 2565 แยกเป็นอำเภอ

ลำดับที่	ชื่อโรงเรียน	อำเภอ/เขต	จำนวนผู้ เข้าสอบ	ภาษาไทย	คณิตฯ	วิทยาศาสตร์	อังกฤษ	เฉลี่ย 4 สาระ
				คะแนน เฉลี่ย	คะแนน เฉลี่ย	คะแนน เฉลี่ย	คะแนน เฉลี่ย	
1	ชุมชนบ้านโป่ง	พร้าว	10	47.52	20.9	29.35	29.06	31.71
2	บ้านนาบุญไหล่งขอด	พร้าว	9	63.83	34.06	42.42	45.14	46.36
3	บ้านแม่ปิ้ง	พร้าว	4	57.52	21.38	34.44	26.56	34.98
4	บ้านแม่ป่าคิ	พร้าว	15	43.16	19.95	30.13	25.21	29.61
5	บ้านแม่เหียะ	พร้าว	13	56.22	17.17	34.42	23.56	32.84
6	บ้านสันกลาง	พร้าว	8	53.01	21.97	35.88	22.66	33.38
7	บ้านสันปง	พร้าว	4	66.59	19.00	31.69	27.34	36.16
8	บ้านหนองปิด	พร้าว	7	54.6	31.39	32.36	32.14	37.62
9	พร้าวบูรพา	พร้าว	9	46.6	18.47	27.67	27.43	30.04
10	สหกรณ์คำริ	พร้าว	13	56.4	29.15	34.75	28.85	37.29
11	ชุมชนวัดช่อแล	แม่แตง	15	57.85	22.42	36.23	32.08	37.15
12	บ้านปง	แม่แตง	8	51.00	22.13	29.50	26.95	32.40
13	บ้านปางไม้แดง	แม่แตง	11	58.06	20.84	38.41	28.41	36.43
14	บ้านปางห้วยตาด	แม่แตง	6	44.59	18.21	27.38	26.56	29.19
15	บ้านเป่าวิทยาคาร	แม่แตง	4	48.48	14.25	34.31	31.25	32.07
16	บ้านเมืองก๊ิด	แม่แตง	22	50.25	20.25	30.63	22.59	30.93
17	บ้านแม่ไคร้	แม่แตง	8	50.88	17.22	24.94	23.44	29.12
18	บ้านแม่ตะมาน	แม่แตง	14	50.16	23.5	34.07	25.89	33.41
19	ป่าจี้วังแดงวิทยา	แม่แตง	13	61.23	18.27	30.4	27.16	34.27

ตารางที่ 53 (ต่อ)

ลำดับที่	ชื่อโรงเรียน	อำเภอ/เขต	จำนวนผู้ เข้าสอบ	ภาษาไทย	คณิตฯ	วิทยาศาสตร์	อังกฤษ	เฉลี่ย 4 สาระ
				คะแนน เฉลี่ย	คะแนน เฉลี่ย	คะแนน เฉลี่ย	คะแนน เฉลี่ย	
20	ป่าแป้ววิทยา	แม่แตง	18	56.57	17.82	33.82	24.48	33.17
21	ไร่เปิงวิทยา	แม่แตง	9	69.65	28.64	40.36	33.68	43.08
22	วัดท่าข้าม	แม่แตง	10	55.37	21.85	35.68	25.31	34.55
23	วัดบ้านเหล่า	แม่แตง	11	54.58	19.11	33.59	26.70	33.50
24	วัดปางมะกกล้วย	แม่แตง	5	58.43	27.80	33.45	26.88	36.64
25	สบเปิงวิทยา	แม่แตง	25	52.07	20.43	35.03	26.88	33.60
26	สันมหาพนวิทยา	แม่แตง	21	53.24	21.71	34.92	27.53	34.35
27	เจ้าพ่อหลวงอุปถัมภ์ 7	แม่ริม	3	60.12	23.75	27.42	28.13	34.86
28	บ้านทุ่งโป่ง	แม่ริม	3	72.43	24.17	42.25	25.00	40.96
29	บ้านแม่สา	แม่ริม	7	65.64	26.92	31.79	35.71	40.02
30	บ้านสะลวงนอก	แม่ริม	8	58.31	18.41	30.25	28.13	33.78
31	บ้านสันคะยอม	แม่ริม	8	51.91	23.75	34.81	31.25	35.43
32	บ้านหนองปลาหมื่น	แม่ริม	15	52.07	20.27	27.40	23.13	30.72
33	บ้านบ่อแก้ว	สะเมิง	25	47.01	23.66	31.76	25.38	31.95
34	บ้านปางขุม	สะเมิง	4	42.49	27.31	31.13	37.50	34.61
35	บ้านป่าลาน	สะเมิง	11	58.51	25.59	41.68	31.82	39.40
36	บ้านแม่ชะปู	สะเมิง	13	51.97	23.31	30.15	24.52	32.49
37	บ้านแม่โต๋	สะเมิง	15	44.20	19.00	28.57	29.58	30.34
38	บ้านแม่ยางห้า	สะเมิง	17	46.95	21.54	33.81	26.65	32.24
39	บ้านแม่ลานคำ	สะเมิง	9	40.53	21.64	24.28	25.00	27.86
40	บ้านแม่แว	สะเมิง	5	46.04	20.90	28.20	26.25	30.35
41	วัดจิวเฒ่า	สะเมิง	4	59.78	26.13	39.06	32.81	39.45
42	วัดยั้งเมิน	สะเมิง	9	51.69	18.47	30.08	24.31	31.14
43	ชลประทานเขื่อนแม่กวงฯ	สันทราย	30	49.11	22.33	32.94	29.58	33.49
44	บ้านเจดีย์แม่ครัว	สันทราย	36	56.16	19.08	33.74	25.52	33.63

ตารางที่ 53 (ต่อ)

ลำดับที่	ชื่อโรงเรียน	อำเภอ/เขต	จำนวนผู้ เข้าสอบ	ภาษาไทย	คณิตฯ	วิทยาศาสตร์	อังกฤษ	เฉลี่ย 4 สาระ
				คะแนน เฉลี่ย	คะแนน เฉลี่ย	คะแนน เฉลี่ย	คะแนน เฉลี่ย	
45	บ้านบวกเปา	สันทราย	20	61.84	26.25	36.09	37.03	40.30
46	บ้านร่มหลวง	สันทราย	10	60.27	25.65	34.1	32.81	38.21
47	บ้านศรีบุญเรือง	สันทราย	5	51.01	24.7	31.75	26.88	33.59
48	บ้านหนองไคร้	สันทราย	53	63.41	24.5	34.17	29.3	37.85
49	บ้านหลักปิ่น	สันทราย	8	64.47	23.75	34.28	25	36.88
50	วัดแม่แก้ดน้อย	สันทราย	41	56.27	23.23	32.45	27.52	34.87
51	สันทรายหลวง	สันทราย	73	56.25	24.88	32.7	29.07	35.73

จากตารางที่ 53 ผลการทดสอบฯ ของโรงเรียนในสังกัด ในการทดสอบระดับชาติขั้นพื้นฐาน (O-NET) ชั้นมัธยมศึกษาปีที่ 3 ปีการศึกษา 2565 พบว่า มีโรงเรียนที่สนใจในการทดสอบฯ ในครั้งนี้ จำนวน 51 คิดเป็นร้อยละ 100 โดยมีคะแนนเฉลี่ยร้อยละ 4 กลุ่มสาระการเรียนรู้ระหว่าง 27.86 – 46.36

ตารางที่ 54 ผลการเปรียบเทียบคะแนนเฉลี่ยร้อยละของระดับโรงเรียนกับคะแนนเฉลี่ยระดับประเทศ กลุ่มสาระการเรียนรู้ภาษาไทย ระดับชั้นมัธยมศึกษาปีที่ 3 ปีการศึกษา 2565 แยกเป็นระดับอำเภอ

ลำดับที่	ชื่อโรงเรียน	อำเภอ/เขต	จำนวนผู้เข้าสอบ	ภาษาไทย
				คะแนนเฉลี่ย (52.95)
1	ชุมชนบ้านโป่ง	พร้าว	10	47.52
2	บ้านนาบุญโหล่งขอด	พร้าว	9	63.83
3	บ้านแม่ปิ้ง	พร้าว	4	57.52
4	บ้านแม่ป่าคิ	พร้าว	15	43.16
5	บ้านแม่เหิยะ	พร้าว	13	56.22
6	บ้านสันกลาง	พร้าว	8	53.01

ตารางที่ 54 (ต่อ)

ลำดับที่	ชื่อโรงเรียน	อำเภอ/เขต	จำนวนผู้เข้าสอบ	ภาษาไทย
				คะแนนเฉลี่ย (52.95)
7	บ้านสันปง	พร้าว	4	66.59
8	บ้านหนองปิด	พร้าว	7	54.60
9	พร้าวบูรพา	พร้าว	9	46.60
10	สหกรณ์คำริ	พร้าว	13	56.40
11	ชุมชนวัดช่อแล	แม่แตง	15	57.85
12	บ้านปง	แม่แตง	8	51.00
13	บ้านปางไม้แดง	แม่แตง	11	58.06
14	บ้านปางห้วยตาด	แม่แตง	6	44.59
15	บ้านเป่าวิทยาคาร	แม่แตง	4	48.48
16	บ้านเมืองกี้ด	แม่แตง	22	50.25
17	บ้านแม่ไคร้	แม่แตง	8	50.88
18	บ้านแม่ตะมาน	แม่แตง	14	50.16
19	ป่าจี้วังแดงวิทยา	แม่แตง	13	61.23
20	ป่าแป้ววิทยา	แม่แตง	18	56.57
21	ร่ำเปิงวิทยา	แม่แตง	9	69.65
22	วัดท่าข้าม	แม่แตง	10	55.37
23	วัดบ้านเหล่า	แม่แตง	11	54.58
24	วัดปางมะกกล้วย	แม่แตง	5	58.43
25	สบเปิงวิทยา	แม่แตง	25	52.07
26	สันมหาพนวิทยา	แม่แตง	21	53.24
27	เจ้าพ่อหลวงอุปถัมภ์ 7	แม่ริม	3	60.12
28	บ้านทุ่งโป่ง	แม่ริม	3	72.43
29	บ้านแม่สา	แม่ริม	7	65.64
30	บ้านสะลงนอก	แม่ริม	8	58.31

ตารางที่ 54 (ต่อ)

ลำดับที่	ชื่อโรงเรียน	อำเภอ/เขต	จำนวนผู้เข้าสอบ	ภาษาไทย
				คะแนนเฉลี่ย (52.95)
31	บ้านสันคยะอม	แม่ริม	8	51.91
32	บ้านหนองปลามัน	แม่ริม	15	52.07
33	บ้านบ่อแก้ว	สะเมิง	25	47.01
34	บ้านปางขุม	สะเมิง	4	42.49
35	บ้านป่าลาน	สะเมิง	11	58.51
36	บ้านแม่ชะปู	สะเมิง	13	51.97
37	บ้านแม่โต	สะเมิง	15	44.20
38	บ้านแม่ยางห้า	สะเมิง	17	46.95
39	บ้านแม่ลานคำ	สะเมิง	9	40.53
40	บ้านแม่แฉ	สะเมิง	5	46.04
41	วัดจิวเฒ่า	สะเมิง	4	59.78
42	วัดยั้งเมิน	สะเมิง	9	51.69
43	ชลประทานเขื่อนแม่กวงฯ	สันทราย	30	49.11
44	บ้านเจดีย์แม่ครัว	สันทราย	36	56.16
45	บ้านบวกเปา	สันทราย	20	61.84
46	บ้านร่มหลวง	สันทราย	10	60.27
47	บ้านศรีบุญเรือง	สันทราย	5	51.01
48	บ้านหนองไคร้	สันทราย	53	63.41
49	บ้านหลักปิ่น	สันทราย	8	64.47
50	วัดแม่แก้ดน้อย	สันทราย	41	56.27
51	สันทรายหลวง	สันทราย	73	56.25

จากตารางที่ 54 ผลการเปรียบเทียบคะแนนเฉลี่ยร้อยละของระดับโรงเรียนกับคะแนนเฉลี่ยระดับประเทศ กลุ่มสาระการเรียนรู้ภาษาไทย (คะแนนเฉลี่ย 52.95) ระดับชั้นมัธยมศึกษาปีที่ 3 ปีการศึกษา 2565 แยกเป็นระดับอำเภอ ดังนี้

อำเภอพร้าว มีจำนวนโรงเรียนที่นักเรียนสมัครใจในการทดสอบ จำนวน 10 โรงเรียน ผลคะแนนเฉลี่ยร้อยละของโรงเรียนสูงกว่าคะแนนเฉลี่ยร้อยละระดับประเทศ จำนวน 7 โรงเรียน คิดเป็นร้อยละ 70.00

อำเภอแม่แตง มีจำนวนโรงเรียนที่นักเรียนสมัครใจในการทดสอบ จำนวน 16 โรงเรียน ผลคะแนนเฉลี่ยร้อยละของโรงเรียนสูงกว่าคะแนนเฉลี่ยร้อยละระดับประเทศ จำนวน 9 โรงเรียน คิดเป็นร้อยละ 56.25

อำเภอแมริม มีจำนวนโรงเรียนที่นักเรียนสมัครใจในการทดสอบ จำนวน 6 โรงเรียน ผลคะแนนเฉลี่ยร้อยละของโรงเรียนสูงกว่าคะแนนเฉลี่ยร้อยละระดับประเทศ จำนวน 4 โรงเรียน คิดเป็นร้อยละ 66.67

อำเภอสะเมิง มีจำนวนโรงเรียนที่นักเรียนสมัครใจในการทดสอบ จำนวน 10 โรงเรียน ผลคะแนนเฉลี่ยร้อยละของโรงเรียนสูงกว่าคะแนนเฉลี่ยร้อยละระดับประเทศ จำนวน 2 โรงเรียน คิดเป็นร้อยละ 20.00

อำเภอสันทราย มีจำนวนโรงเรียนที่นักเรียนสมัครใจในการทดสอบ จำนวน 9 โรงเรียน ผลคะแนนเฉลี่ยร้อยละของโรงเรียนสูงกว่าคะแนนเฉลี่ยร้อยละระดับประเทศ จำนวน 7 โรงเรียน คิดเป็นร้อยละ 77.78

ตารางที่ 55 ผลการเปรียบเทียบคะแนนเฉลี่ยร้อยละของระดับโรงเรียนกับคะแนนเฉลี่ยระดับประเทศ กลุ่มสาระการเรียนรู้คณิตศาสตร์ ระดับชั้นมัธยมศึกษาปีที่ 3 ปีการศึกษา 2565 แยกเป็นระดับอำเภอ

ลำดับที่	ชื่อโรงเรียน	อำเภอ/เขต	จำนวนผู้เข้าสอบ	คณิตศาสตร์
				คะแนนเฉลี่ย (24.39)
1	ชุมชนบ้านโป่ง	พร้าว	10	20.90
2	บ้านนาบุญไหล่งขอด	พร้าว	9	34.06
3	บ้านแม่ปิ้ง	พร้าว	4	21.38
4	บ้านแม่ป่าคี่	พร้าว	15	19.95

ตารางที่ 55 (ต่อ)

ลำดับที่	ชื่อโรงเรียน	อำเภอ/เขต	จำนวนผู้เข้าสอบ	คณิตศาสตร์
				คะแนนเฉลี่ย (24.39)
5	บ้านแม่เหียะ	พร้าว	13	17.17
6	บ้านสันกลาง	พร้าว	8	21.97
7	บ้านสันปง	พร้าว	4	19.00
8	บ้านหนองปิด	พร้าว	7	31.39
9	พร้าวบูรพา	พร้าว	9	18.47
10	สหกรณ์คำริ	พร้าว	13	29.15
11	ชุมชนวัดช่อแล	แม่แตง	15	22.42
12	บ้านปง	แม่แตง	8	22.13
13	บ้านปางไม้แดง	แม่แตง	11	20.84
14	บ้านปางห้วยตาด	แม่แตง	6	18.21
15	บ้านเป่าวิทยาคาร	แม่แตง	4	14.25
16	บ้านเมืองกี้ด	แม่แตง	22	20.25
17	บ้านแม่ไคร้	แม่แตง	8	17.22
18	บ้านแม่ตะมาน	แม่แตง	14	23.50
19	ป่าจี้วังแดงวิทยา	แม่แตง	13	18.27
20	ป่าแบ้ววิทยา	แม่แตง	18	17.82
21	ไร่เปิงวิทยา	แม่แตง	9	28.64
22	วัดท่าข้าม	แม่แตง	10	21.85
23	วัดบ้านเหล่า	แม่แตง	11	19.11
24	วัดปางมะกกล้วย	แม่แตง	5	27.80
25	สบเปิงวิทยา	แม่แตง	25	20.43
26	สันมหาพนวิทยา	แม่แตง	21	21.71
27	เจ้าพ่อหลวงอุปถัมภ์ 7	แม่ริม	3	23.75
28	บ้านทุ่งโป่ง	แม่ริม	3	24.17

ตารางที่ 55 (ต่อ)

ลำดับที่	ชื่อโรงเรียน	อำเภอ/เขต	จำนวนผู้เข้าสอบ	คณิตศาสตร์
				คะแนนเฉลี่ย (24.39)
29	บ้านแม่สา	แม่ริม	7	26.92
30	บ้านสะลงนอก	แม่ริม	8	18.41
31	บ้านสันคยะอม	แม่ริม	8	23.75
32	บ้านหนองปลามัน	แม่ริม	15	20.27
33	บ้านบ่อแก้ว	สะเมิง	25	23.66
34	บ้านปางชุม	สะเมิง	4	27.31
35	บ้านป่าลาน	สะเมิง	11	25.59
36	บ้านแม่ชะปุ	สะเมิง	13	23.31
37	บ้านแม่โต	สะเมิง	15	19.00
38	บ้านแม่ยางห้า	สะเมิง	17	21.54
39	บ้านแม่ลานคำ	สะเมิง	9	21.64
40	บ้านแม่แฉ	สะเมิง	5	20.90
41	วัดจิวเฒ่า	สะเมิง	4	26.13
42	วัดยั้งเมิน	สะเมิง	9	18.47
43	ชลประทานเขื่อนแม่กวงฯ	สันทราย	30	22.33
44	บ้านเจดีย์แม่ครัว	สันทราย	36	19.08
45	บ้านบวกเปา	สันทราย	20	26.25
46	บ้านร่มหลวง	สันทราย	10	25.65
47	บ้านศรีบุญเรือง	สันทราย	5	24.70
48	บ้านหนองไคร้	สันทราย	53	24.50
49	บ้านหลักป็น	สันทราย	8	23.75
50	วัดแม่แก้ดน้อย	สันทราย	41	23.23
51	สันทรายหลวง	สันทราย	73	24.88

จากตารางที่ 55 ผลการเปรียบเทียบคะแนนเฉลี่ยร้อยละของระดับโรงเรียนกับคะแนนเฉลี่ยระดับประเทศ กลุ่มสาระการเรียนรู้คณิตศาสตร์ (คะแนนเฉลี่ย 24.39)ระดับชั้นมัธยมศึกษาปีที่ 3 ปีการศึกษา 2565 แยกเป็นระดับอำเภอ ดังนี้

อำเภอพร้าว มีจำนวนโรงเรียนที่นักเรียนสมัครใจในการทดสอบ จำนวน 10 โรงเรียน ผลคะแนนเฉลี่ยร้อยละของโรงเรียนสูงกว่าคะแนนเฉลี่ยร้อยละระดับประเทศ จำนวน 3 โรงเรียน คิดเป็นร้อยละ 30.00

อำเภอแม่แตง มีจำนวนโรงเรียนที่นักเรียนสมัครใจในการทดสอบ จำนวน 16 โรงเรียน ผลคะแนนเฉลี่ยร้อยละของโรงเรียนสูงกว่าคะแนนเฉลี่ยร้อยละระดับประเทศ จำนวน 2 โรงเรียน คิดเป็นร้อยละ 12.50

อำเภอแมริม มีจำนวนโรงเรียนที่นักเรียนสมัครใจในการทดสอบ จำนวน 6 โรงเรียน ผลคะแนนเฉลี่ยร้อยละของโรงเรียนสูงกว่าคะแนนเฉลี่ยร้อยละระดับประเทศ จำนวน 1 โรงเรียน คิดเป็นร้อยละ 16.67

อำเภอสะเมิง มีจำนวนโรงเรียนที่นักเรียนสมัครใจในการทดสอบ จำนวน 10 โรงเรียน ผลคะแนนเฉลี่ยร้อยละของโรงเรียนสูงกว่าคะแนนเฉลี่ยร้อยละระดับประเทศ จำนวน 3 โรงเรียน คิดเป็นร้อยละ 30.00

อำเภอสันทราย มีจำนวนโรงเรียนที่นักเรียนสมัครใจในการทดสอบ จำนวน 9 โรงเรียน ผลคะแนนเฉลี่ยร้อยละของโรงเรียนสูงกว่าคะแนนเฉลี่ยร้อยละระดับประเทศ จำนวน 5 โรงเรียน คิดเป็นร้อยละ 55.56

ตารางที่ 56 ผลการเปรียบเทียบคะแนนเฉลี่ยร้อยละของระดับโรงเรียนกับคะแนนเฉลี่ยระดับประเทศ กลุ่มสาระการเรียนรู้วิทยาศาสตร์และเทคโนโลยี ระดับชั้นมัธยมศึกษาปีที่ 3 ปีการศึกษา 2565 แยกเป็นระดับอำเภอ

ลำดับที่	ชื่อโรงเรียน	อำเภอ/เขต	จำนวนผู้เข้าสอบ	วิทยาศาสตร์
				คะแนนเฉลี่ย (33.32)
1	ชุมชนบ้านโป่ง	พร้าว	10	29.35
2	บ้านนาบุญไหล่งขอด	พร้าว	9	42.42
3	บ้านแม่ปิ้ง	พร้าว	4	34.44
4	บ้านแม่ป่าคี่	พร้าว	15	30.13

ตารางที่ 56 (ต่อ)

ลำดับที่	ชื่อโรงเรียน	อำเภอ/เขต	จำนวนผู้เข้าสอบ	วิทยาศาสตร์
				คะแนนเฉลี่ย (33.32)
5	บ้านแม่เหียะ	พร้าว	13	34.42
6	บ้านสันกลาง	พร้าว	8	35.88
7	บ้านสันปง	พร้าว	4	31.69
8	บ้านหนองปิด	พร้าว	7	32.36
9	พร้าวบูรพา	พร้าว	9	27.67
10	สหกรณ์คำริ	พร้าว	13	34.75
11	ชุมชนวัดช่อแล	แม่แตง	15	36.23
12	บ้านปง	แม่แตง	8	29.50
13	บ้านปางไม้แดง	แม่แตง	11	38.41
14	บ้านปางห้วยตาด	แม่แตง	6	27.38
15	บ้านเป่าวิทยาคาร	แม่แตง	4	34.31
16	บ้านเมืองกี้ด	แม่แตง	22	30.63
17	บ้านแม่ไคร้	แม่แตง	8	24.94
18	บ้านแม่ตะมาน	แม่แตง	14	34.07
19	ป่าจี้วังแดงวิทยา	แม่แตง	13	30.40
20	ป่าแบ้ววิทยา	แม่แตง	18	33.82
21	ไร่เปิงวิทยา	แม่แตง	9	40.36
22	วัดท่าข้าม	แม่แตง	10	35.68
23	วัดบ้านเหล่า	แม่แตง	11	33.59
24	วัดปางมะกกล้วย	แม่แตง	5	33.45
25	สบเปิงวิทยา	แม่แตง	25	35.03
26	สันมหาพนวิทยา	แม่แตง	21	34.92
27	เจ้าพ่อหลวงอุปถัมภ์ 7	แม่ริม	3	27.42
28	บ้านทุ่งโป่ง	แม่ริม	3	42.25

ตารางที่ 56 (ต่อ)

ลำดับที่	ชื่อโรงเรียน	อำเภอ/เขต	จำนวนผู้เข้าสอบ	วิทยศาสตร์
				คะแนนเฉลี่ย (33.32)
29	บ้านแม่สา	แม่ริม	7	31.79
30	บ้านสะลงนอก	แม่ริม	8	30.25
31	บ้านสันคะยอม	แม่ริม	8	34.81
32	บ้านหนองปลาหมัน	แม่ริม	15	27.40
33	บ้านป่อแก้ว	สะเมิง	25	31.76
34	บ้านปางขุม	สะเมิง	4	31.13
35	บ้านป่าลาน	สะเมิง	11	41.68
36	บ้านแม่ชะปุย	สะเมิง	13	30.15
37	บ้านแม่โต	สะเมิง	15	28.57
38	บ้านแม่ยางห้า	สะเมิง	17	33.81
39	บ้านแม่ลานคำ	สะเมิง	9	24.28
40	บ้านแม่แฉ	สะเมิง	5	28.20
41	วัดจ้าวเฒ่า	สะเมิง	4	39.06
42	วัดยั้งเมิน	สะเมิง	9	30.08
43	ชลประทานเขื่อนแม่กวางฯ	สันทราย	30	32.94
44	บ้านเจดีย์แม่ครัว	สันทราย	36	33.74
45	บ้านบวักเปา	สันทราย	20	36.09
46	บ้านร่มหลวง	สันทราย	10	34.10
47	บ้านศรีบุญเรือง	สันทราย	5	31.75
48	บ้านหนองไคร้	สันทราย	53	34.17
49	บ้านหลักปิ่น	สันทราย	8	34.28
50	วัดแม่แก้ดน้อย	สันทราย	41	32.45
51	สันทรายหลวง	สันทราย	73	32.70

จากตารางที่ 56 ผลการเปรียบเทียบคะแนนเฉลี่ยร้อยละของระดับโรงเรียนกับคะแนนเฉลี่ยระดับประเทศ กลุ่มสาระการเรียนรู้วิทยาศาสตร์และเทคโนโลยี (คะแนนเฉลี่ย 33.32) ระดับชั้นมัธยมศึกษาปีที่ 3 ปีการศึกษา 2565 แยกเป็นระดับอำเภอ ดังนี้

อำเภอพร้าว มีจำนวนโรงเรียนที่นักเรียนสมัครใจในการทดสอบ จำนวน 10 โรงเรียน ผลคะแนนเฉลี่ยร้อยละของโรงเรียนสูงกว่าคะแนนเฉลี่ยร้อยละระดับประเทศ จำนวน 6 โรงเรียน คิดเป็นร้อยละ 60.00

อำเภอแม่แตง มีจำนวนโรงเรียนที่นักเรียนสมัครใจในการทดสอบ จำนวน 16 โรงเรียน ผลคะแนนเฉลี่ยร้อยละของโรงเรียนสูงกว่าคะแนนเฉลี่ยร้อยละระดับประเทศ จำนวน 11 โรงเรียน คิดเป็นร้อยละ 68.75

อำเภอแมริม มีจำนวนโรงเรียนที่นักเรียนสมัครใจในการทดสอบ จำนวน 6 โรงเรียน ผลคะแนนเฉลี่ยร้อยละของโรงเรียนสูงกว่าคะแนนเฉลี่ยร้อยละระดับประเทศ จำนวน 2 โรงเรียน คิดเป็นร้อยละ 33.33

อำเภอสะเมิง มีจำนวนโรงเรียนที่นักเรียนสมัครใจในการทดสอบ จำนวน 10 โรงเรียน ผลคะแนนเฉลี่ยร้อยละของโรงเรียนสูงกว่าคะแนนเฉลี่ยร้อยละระดับประเทศ จำนวน 3 โรงเรียน คิดเป็นร้อยละ 30.00

อำเภอสันทราย มีจำนวนโรงเรียนที่นักเรียนสมัครใจในการทดสอบ จำนวน 9 โรงเรียน ผลคะแนนเฉลี่ยร้อยละของโรงเรียนสูงกว่าคะแนนเฉลี่ยร้อยละระดับประเทศ จำนวน 5 โรงเรียน คิดเป็นร้อยละ 55.56

ตารางที่ 57 ผลการเปรียบเทียบคะแนนเฉลี่ยร้อยละของระดับโรงเรียนกับคะแนนเฉลี่ยระดับประเทศ กลุ่มสาระการเรียนรู้ภาษาอังกฤษ ระดับชั้นมัธยมศึกษาปีที่ 3 ปีการศึกษา 2565 แยกเป็นระดับอำเภอ

ลำดับที่	ชื่อโรงเรียน	อำเภอ/เขต	จำนวนผู้เข้าสอบ	ภาษาอังกฤษ
				คะแนนเฉลี่ย (32.05)
1	ชุมชนบ้านโป่ง	พร้าว	10	29.06
2	บ้านนาบุญโท่งขอด	พร้าว	9	45.14
3	บ้านแม่ปิ้ง	พร้าว	4	26.56
4	บ้านแม่ป่าคี่	พร้าว	15	25.21
5	บ้านแม่เหิยะ	พร้าว	13	23.56
6	บ้านสันกลาง	พร้าว	8	22.66

ตารางที่ 57 (ต่อ)

ลำดับที่	ชื่อโรงเรียน	อำเภอ/เขต	จำนวนผู้เข้าสอบ	ภาษาอังกฤษ
				คะแนนเฉลี่ย (32.05)
7	บ้านสันปง	พร้าว	4	27.34
8	บ้านหนองปิด	พร้าว	7	32.14
9	พร้าวบูรพา	พร้าว	9	27.43
10	สหกรณ์คำริ	พร้าว	13	28.85
11	ชุมชนวัดซ้อแล	แม่แตง	15	32.08
12	บ้านปง	แม่แตง	8	26.95
13	บ้านปางไม้แดง	แม่แตง	11	28.41
14	บ้านปางห้วยตาด	แม่แตง	6	26.56
15	บ้านเป่าวิทยาคาร	แม่แตง	4	31.25
16	บ้านเมืองกี้ด	แม่แตง	22	22.59
17	บ้านแม่ไคร้	แม่แตง	8	23.44
18	บ้านแม่ตะมาน	แม่แตง	14	25.89
19	ป่าจี้วังแดงวิทยา	แม่แตง	13	27.16
20	ป่าแบ้ววิทยา	แม่แตง	18	24.48
21	ไร่เปิงวิทยา	แม่แตง	9	33.68
22	วัดท่าข้าม	แม่แตง	10	25.31
23	วัดบ้านเหล่า	แม่แตง	11	26.70
24	วัดปางมะกกล้วย	แม่แตง	5	26.88
25	สบเปิงวิทยา	แม่แตง	25	26.88
26	สันมหาพนวิทยา	แม่แตง	21	27.53
27	เจ้าพ่อหลวงอุปถัมภ์ 7	แม่ริม	3	28.13
28	บ้านทุ่งโป่ง	แม่ริม	3	25.00
29	บ้านแม่สา	แม่ริม	7	35.71
30	บ้านสะลวงนอก	แม่ริม	8	28.13

ตารางที่ 57 (ต่อ)

ลำดับที่	ชื่อโรงเรียน	อำเภอ/เขต	จำนวนผู้เข้าสอบ	ภาษาอังกฤษ
				คะแนนเฉลี่ย (32.05)
31	บ้านสันคะยอม	แม่ริม	8	31.25
32	บ้านหนองปลาหมื่น	แม่ริม	15	23.13
33	บ้านบ่อแก้ว	สะเมิง	25	25.38
34	บ้านปางขุม	สะเมิง	4	37.50
35	บ้านป่าลาน	สะเมิง	11	31.82
36	บ้านแม่ชะปู้	สะเมิง	13	24.52
37	บ้านแม่โต๋	สะเมิง	15	29.58
38	บ้านแม่ยางห้า	สะเมิง	17	26.65
39	บ้านแม่ลานคำ	สะเมิง	9	25.00
40	บ้านแม่แว	สะเมิง	5	26.25
41	วัดจ้าวเฒ่า	สะเมิง	4	32.81
42	วัดยั้งเมิน	สะเมิง	9	24.31
43	ชลประทานเขื่อนแม่กวงฯ	สันทราย	30	29.58
44	บ้านเจดีย์แม่ครัว	สันทราย	36	25.52
45	บ้านบวกเปา	สันทราย	20	37.03
46	บ้านร่มหลวง	สันทราย	10	32.81
47	บ้านศรีบุญเรือง	สันทราย	5	26.88
48	บ้านหนองไคร้	สันทราย	53	29.30
49	บ้านหลักปิ่น	สันทราย	8	25.00
50	วัดแม่แก้ดน้อย	สันทราย	41	27.52
51	สันทรายหลวง	สันทราย	73	29.07

จากตารางที่ 57 ผลการเปรียบเทียบคะแนนเฉลี่ยร้อยละของระดับโรงเรียนกับคะแนนเฉลี่ยระดับประเทศ กลุ่มสาระการเรียนรู้ภาษาอังกฤษ (คะแนนเฉลี่ย (32.05) ระดับชั้นมัธยมศึกษาปีที่ 3 ปีการศึกษา 2565 แยกเป็นระดับอำเภอ ดังนี้

อำเภอพร้าว มีจำนวนโรงเรียนที่นักเรียนสมัครใจในการทดสอบ จำนวน 10 โรงเรียน ผลคะแนนเฉลี่ยร้อยละของโรงเรียนสูงกว่าคะแนนเฉลี่ยร้อยละระดับประเทศ จำนวน 2 โรงเรียน คิดเป็นร้อยละ 20.00

อำเภอแม่แตง มีจำนวนโรงเรียนที่นักเรียนสมัครใจในการทดสอบ จำนวน 16 โรงเรียน ผลคะแนนเฉลี่ยร้อยละของโรงเรียนสูงกว่าคะแนนเฉลี่ยร้อยละระดับประเทศ จำนวน 2 โรงเรียน คิดเป็นร้อยละ 12.50

อำเภอแมริม มีจำนวนโรงเรียนที่นักเรียนสมัครใจในการทดสอบ จำนวน 6 โรงเรียน ผลคะแนนเฉลี่ยร้อยละของโรงเรียนสูงกว่าคะแนนเฉลี่ยร้อยละระดับประเทศ จำนวน 1 โรงเรียน คิดเป็นร้อยละ 16.67

อำเภอสะเมิง มีจำนวนโรงเรียนที่นักเรียนสมัครใจในการทดสอบ จำนวน 10 โรงเรียน ผลคะแนนเฉลี่ยร้อยละของโรงเรียนสูงกว่าคะแนนเฉลี่ยร้อยละระดับประเทศ จำนวน 2 โรงเรียน คิดเป็นร้อยละ 20.00

อำเภอสันทราย มีจำนวนโรงเรียนที่นักเรียนสมัครใจในการทดสอบ จำนวน 9 โรงเรียน ผลคะแนนเฉลี่ยร้อยละของโรงเรียนสูงกว่าคะแนนเฉลี่ยร้อยละระดับประเทศ จำนวน 2 โรงเรียน คิดเป็นร้อยละ 22.22

6.2 ผลการเปรียบเทียบคะแนนเฉลี่ยของโรงเรียนกับระดับเขตพื้นที่การศึกษาและ
ระดับประเทศ จำแนกตามรายวิชา

ตารางที่ 58 แสดงผลการทดสอบทางการศึกษาระดับชาติด้านพื้นฐาน (O-net) ชั้นประถมศึกษาปีที่ 6
ปีการศึกษา 2565 กลุ่มสาระการเรียนรู้ภาษาไทย เปรียบเทียบคะแนนเฉลี่ยของโรงเรียน
กับระดับเขตพื้นที่การศึกษา และระดับประเทศ แยกเป็นอำเภอ

ลำดับ ที่	โรงเรียน	อำเภอ	จำนวน นักเรียน	คะแนน เฉลี่ย	ระดับเขต 54.82	ระดับประเทศ 53.89
1	ชุมชนบ้านโป่ง	พริ้ว	6	61.67	+6.85	+7.78
2	ชุมชนสหกรณ์นิคมวิทยา	พริ้ว	23	43.02	-11.80	-10.87
3	บ้านขุนแจ้	พริ้ว	6	48.33	-6.49	-5.56
4	บ้านแจ่งคูเรือ	พริ้ว	95	59.72	+4.90	+5.83
5	บ้านต้นรุ้ง	พริ้ว	8	44.16	-10.66	-9.73
6	บ้านท่ามะเกี๋ยง	พริ้ว	2	59.75	+4.93	+5.86
7	บ้านนาบุญโหล่งขอด	พริ้ว	7	68.11	+13.29	+14.22
8	บ้านป่าดุ่ม	พริ้ว	12	60.56	+5.74	+6.67
9	บ้านป่าใหม่	พริ้ว	6	52.29	-2.53	-1.60
10	บ้านแม่ปั้ง	พริ้ว	6	67.67	+12.85	+13.78
11	บ้านแม่ป่าคี	พริ้ว	12	46.13	-8.69	-7.76
12	บ้านแม่เหี้ยะ	พริ้ว	21	52.87	-1.95	-1.02
13	บ้านสันกลาง	พริ้ว	2	61.63	+6.81	+7.74
14	บ้านสันปง	พริ้ว	4	66.63	+11.81	+12.74
15	บ้านหนองปิด	พริ้ว	13	50.10	-4.72	-3.79
16	บ้านหลวง	พริ้ว	5	45.70	-9.12	-8.19
17	บ้านห้วยบง	พริ้ว	5	62.95	+8.13	+9.06
18	ประชาสามัคคีวิทยา	พริ้ว	5	50.35	-4.47	-3.54
19	ประดู่วิทยา	พริ้ว	4	59.06	+4.24	+5.17

ตารางที่ 58 (ต่อ)

ลำดับ ที่	โรงเรียน	อำเภอ	จำนวน นักเรียน	คะแนน เฉลี่ย	ระดับเขต 54.82	ระดับประเทศ 53.89
20	พริ้วบูรพา	พริ้ว	15	45.73	-9.09	-8.16
21	สหกรณ์ตำริ	พริ้ว	5	59.10	+4.28	+5.21
22	ชุมชนวัดซ้อแล	แม่แตง	27	59.31	+4.49	+5.42
23	บ้านกายน้อย	แม่แตง	4	47.25	-7.57	-6.64
24	บ้านช้างโน	แม่แตง	5	66.15	+11.33	+12.26
25	บ้านทับเตือ	แม่แตง	4	41.75	-13.07	-12.14
26	บ้านบวทมื้อ	แม่แตง	9	60.39	+5.57	+6.50
27	บ้านปง	แม่แตง	16	50.63	-4.19	-3.26
28	บ้านปางกว้าง	แม่แตง	4	60.19	+5.37	+6.30
29	บ้านปางไม้แดง	แม่แตง	6	58.04	+3.22	+4.15
30	บ้านปางห้วยตาด	แม่แตง	6	47.71	-7.11	-6.18
31	บ้านปางฮ้าง	แม่แตง	6	53.08	-1.74	-0.81
32	บ้านเป่าวิทยาคาร	แม่แตง	12	52.57	-2.25	-1.32
33	บ้านผาหมอน	แม่แตง	2	38.75	-16.07	-15.14
34	บ้านผึ้ง	แม่แตง	12	61.35	+6.53	+7.46
35	บ้านเมืองกืด	แม่แตง	21	45.39	-9.43	-8.50
36	บ้านแม่ไคร้	แม่แตง	8	49.72	-5.10	-4.17
37	บ้านแม่ตะมาน	แม่แตง	11	57.32	+2.50	+3.43
38	บ้านแม่แมม	แม่แตง	2	48.50	-6.32	-5.39
39	บ้านแม่เลา	แม่แตง	1	48.25	-6.57	-5.64
40	บ้านแม่แสะ	แม่แตง	4	44.13	-10.69	-9.76
41	ป่าจี้วังแดงวิทยา	แม่แตง	15	57.75	+2.93	+3.86
42	ป่าแป้ววิทยา	แม่แตง	17	57.28	+2.46	+3.39

ตารางที่ 58 (ต่อ)

ลำดับ ที่	โรงเรียน	อำเภอ	จำนวน นักเรียน	คะแนน เฉลี่ย	ระดับเขต 54.82	ระดับประเทศ 53.89
43	ภูดินวิทยา	แม่แตง	3	46.75	-8.07	-7.14
44	รำเปิงวิทยา	แม่แตง	11	59.68	+4.86	+5.79
45	วัดท่าข้าม	แม่แตง	8	60.47	+5.65	+6.58
46	วัดทุ่งหลวง	แม่แตง	6	49.75	-5.07	-4.14
47	วัดนาเม็ง	แม่แตง	6	51.33	-3.49	-2.56
48	วัดบ้านเหล่า	แม่แตง	8	45.78	-9.04	-8.11
49	วัดปางมะกกล้วย	แม่แตง	5	55.40	+0.58	+1.51
50	วัดแม่กะ	แม่แตง	12	65.56	+10.74	+11.67
51	วัดหนองออน	แม่แตง	4	63.19	+8.37	+9.30
52	วัดห้วยไร่	แม่แตง	12	57.88	+3.06	+3.99
53	สบเปิงวิทยา	แม่แตง	13	56.19	+1.37	+2.30
54	สันป่ายางวิทยาจารย์	แม่แตง	14	51.33	-3.49	-2.56
55	สันป่าสักวิทยา	แม่แตง	85	57.55	+2.73	+3.66
56	สันมหาพนวิทยา	แม่แตง	25	49.74	-5.08	-4.15
57	เจ้าพ่อหลวงอุปถัมภ์ 7	แม่ริม	12	58.58	+3.76	+4.69
58	เจ้าแม่หลวงอุปถัมภ์ 2	แม่ริม	35	42.30	-12.52	-11.59
59	บ้านกองแหะ	แม่ริม	4	54.38	-0.44	+0.49
60	บ้านกาดฮาว	แม่ริม	8	51.63	-3.19	-2.26
61	บ้านต้นผึ้ง	แม่ริม	10	57.38	+2.56	+3.49
62	บ้านทุ่งโป่ง	แม่ริม	7	58.00	+3.18	+4.11
63	บ้านน้ำริน	แม่ริม	5	68.20	+13.38	+14.31
64	บ้านบวักจัน	แม่ริม	10	60.30	+5.48	+6.41
65	บ้านปางไฮ	แม่ริม	13	61.58	+6.76	+7.69

ตารางที่ 58 (ต่อ)

ลำดับ ที่	โรงเรียน	อำเภอ	จำนวน นักเรียน	คะแนน เฉลี่ย	ระดับเขต 54.82	ระดับประเทศ 53.89
66	บ้านป่าดิว	แม่ริม	8	50.81	-4.01	-3.08
67	บ้านโป่งแยงนอก	แม่ริม	13	57.37	+2.55	+3.48
68	บ้านโป่งแยงใน	แม่ริม	21	54.90	+0.08	+1.01
69	บ้านพระนอน	แม่ริม	25	45.29	-9.53	-8.60
70	บ้านเมืองก๊ะ	แม่ริม	2	53.00	-1.82	-0.89
71	บ้านแม่สา	แม่ริม	16	57.61	+2.79	+3.72
72	บ้านริมใต้	แม่ริม	95	61.01	+6.19	+7.12
73	บ้านสะลวงนอก	แม่ริม	11	59.59	+4.77	+5.70
74	บ้านสันคะยอม	แม่ริม	13	52.17	-2.65	-1.72
75	บ้านหนองปลามัน	แม่ริม	16	50.36	-4.46	-3.53
76	มูลนิธิิมหาราช 5	แม่ริม	13	47.23	-7.59	-6.66
77	วัดทรายมูล	แม่ริม	22	61.59	+6.77	+7.70
78	ชุมชนบ้านดง	สะเมิง	20	44.34	-10.48	-9.55
79	ชุมชนบ้านแม่สาบ	สะเมิง	1	61.00	+6.18	+7.11
80	ทรายทองราษฎร์อุทิศ	สะเมิง	22	52.58	-2.24	-1.31
81	บ้านกิวเสื่อ	สะเมิง	6	49.71	-5.11	-4.18
82	ตชด.รัปป่าปอร์ต	สะเมิง	13	51.12	-3.70	-2.77
83	บ้านป่อแก้ว	สะเมิง	19	39.72	-15.10	-14.17
84	บ้านปางชุม	สะเมิง	5	51.65	-3.17	-2.24
85	บ้านป่าลาน	สะเมิง	8	45.63	-9.19	-8.26
86	บ้านแม่ชะปู	สะเมิง	7	47.21	-7.61	-6.68
87	บ้านแม่โต	สะเมิง	20	49.03	-5.79	-4.86
88	บ้านแม่ย่างห้า	สะเมิง	27	45.38	-9.44	-8.51

ตารางที่ 58 (ต่อ)

ลำดับ ที่	โรงเรียน	อำเภอ	จำนวน นักเรียน	คะแนน เฉลี่ย	ระดับเขต 54.82	ระดับประเทศ 53.89
89	บ้านแม่ลานคำ	สะเมิง	16	48.66	-6.16	-5.23
90	บ้านแม่แว	สะเมิง	14	46.77	-8.05	-7.12
91	บ้านห้วยน้ำจาง	สะเมิง	7	45.25	-9.57	-8.64
92	วัดจ้าวเฒ่า	สะเมิง	6	58.71	+3.89	+4.82
93	วัดบ้านป๋อก	สะเมิง	9	60.00	+5.18	+6.11
94	วัดปางเต็ม	สะเมิง	7	52.29	-2.53	-1.60
95	วัดแม่เลย	สะเมิง	8	40.03	-14.79	-13.86
96	วัดยั้งเมิน	สะเมิง	12	54.54	-0.28	0.65
97	ชลประทานเขื่อนแม่กวงฯ	สันทราย	28	40.11	-14.71	-13.78
98	บ้านเจดีย์แม่ครัว	สันทราย	61	56.50	+1.68	+2.61
99	บ้านท่าเกวียน	สันทราย	23	60.35	+5.53	+6.46
100	บ้านบวกเปา	สันทราย	8	58.28	+3.46	+4.39
101	บ้านป่าก้าง	สันทราย	9	54.31	-0.51	+0.42
102	บ้านป่าบง	สันทราย	19	62.68	+7.86	+8.79
103	บ้านป่าเหมือด	สันทราย	12	62.27	+7.45	+8.38
104	บ้านโป่ง	สันทราย	15	54.65	-0.17	+0.76
105	บ้านโป่ง	สันทราย	4	51.75	-3.07	-2.14
106	บ้านเมืองซอน	สันทราย	10	57.93	+3.11	+4.04
107	บ้านแม่โจ้	สันทราย	36	60.51	+5.69	+6.62
108	บ้านแม่แต	สันทราย	7	47.61	-7.21	-6.28
109	บ้านแม่แฝก	สันทราย	11	58.86	+4.04	+4.97
110	บ้านแม่ฮ้อย	สันทราย	11	57.86	+3.04	+3.97
111	บ้านร่มหลวง	สันทราย	20	52.65	-2.17	-1.24

ตารางที่ 58 (ต่อ)

ลำดับ ที่	โรงเรียน	อำเภอ	จำนวน นักเรียน	คะแนน เฉลี่ย	ระดับเขต 54.82	ระดับประเทศ 53.89
112	บ้านศรีงาม	สันทราย	4	68.31	+13.49	+14.42
113	บ้านศรีบุญเรือง	สันทราย	12	54.02	-0.80	+0.13
114	บ้านสันพระเนตร	สันทราย	5	63.00	+8.18	+9.11
115	บ้านสันศรี	สันทราย	6	59.67	+4.85	+5.78
116	บ้านหนองไคร้	สันทราย	58	58.18	+3.36	+4.29
117	บ้านหนองมะจับ	สันทราย	10	47.68	-7.14	-6.21
118	บ้านหนองหาร	สันทราย	7	74.04	+19.22	+20.15
119	บ้านหลักปิ่น	สันทราย	6	69.54	+14.72	+15.65
120	บ้านห้วยเกียง	สันทราย	28	48.79	-6.03	-5.10
121	บ้านหัวฝาย	สันทราย	5	61.90	+7.08	+8.01
122	วัดแม่แก้ดน้อย	สันทราย	29	60.91	+6.09	+7.02
123	วัดสันคะยอม	สันทราย	6	61.13	+6.31	+7.24
124	วัดสันทรายมูล	สันทราย	16	59.03	+4.21	+5.14
125	สันทรายหลวง	สันทราย	110	55.90	+1.08	+2.01

จากตารางที่ 58 ผลการแสดงผลการทดสอบทางการศึกษาระดับชาติขั้นพื้นฐาน (O-net) ชั้นประถมศึกษาปีที่ 6 ปีการศึกษา 2565 กลุ่มสาระการเรียนรู้ภาษาไทยเป็นรายอำเภอ พบว่า

อำเภอพร้าว มีจำนวนโรงเรียนที่สมัครใจในการทดสอบ จำนวน 21 โรงเรียน โรงเรียนที่มีค่าเฉลี่ยสูงกว่าหรือเท่ากับระดับเขตพื้นที่ จำนวน 11 โรงเรียน คิดเป็นร้อยละ 52.38 และสูงกว่าหรือเท่ากับระดับประเทศ จำนวน 11 โรงเรียน คิดเป็นร้อยละ 52.38

อำเภอแม่แตง มีจำนวนโรงเรียนที่สมัครใจในการทดสอบ จำนวน 35 โรงเรียน โรงเรียนที่มีค่าเฉลี่ยสูงกว่าหรือเท่ากับระดับเขตพื้นที่ จำนวน 17 โรงเรียน คิดเป็นร้อยละ 48.57 และสูงกว่าหรือเท่ากับระดับประเทศ จำนวน 17 โรงเรียน คิดเป็นร้อยละ 48.57

อำเภอแม่อริม มีจำนวนโรงเรียนที่สมัครใจในการทดสอบ จำนวน 21 โรงเรียน โรงเรียนที่มีค่าเฉลี่ยสูงกว่าหรือเท่ากับระดับเขตพื้นที่ จำนวน 12 โรงเรียน คิดเป็นร้อยละ 57.14 และสูงกว่าหรือเท่ากับระดับประเทศ จำนวน 13 โรงเรียน คิดเป็นร้อยละ 61.90

อำเภอสะเมิง มีจำนวนโรงเรียนที่สมัครใจในการทดสอบ จำนวน 19 โรงเรียน โรงเรียนที่มีค่าเฉลี่ยสูงกว่าหรือเท่ากับระดับเขตพื้นที่ จำนวน 3 โรงเรียน คิดเป็นร้อยละ 15.79 และสูงกว่าหรือเท่ากับระดับประเทศ จำนวน 4 โรงเรียน คิดเป็นร้อยละ 21.05

อำเภอสันทราย มีจำนวนโรงเรียนที่สมัครใจในการทดสอบ จำนวน 29 โรงเรียน โรงเรียนที่มีค่าเฉลี่ยสูงกว่าหรือเท่ากับระดับเขตพื้นที่ จำนวน 20 โรงเรียน คิดเป็นร้อยละ 68.97 และสูงกว่าหรือเท่ากับระดับประเทศ จำนวน 23 โรงเรียน คิดเป็นร้อยละ 79.31

ตารางที่ 59 แสดงผลการทดสอบทางการศึกษาระดับชาติด้านพื้นฐาน (O-net) ชั้นประถมศึกษาปีที่ 6 ปีการศึกษา 2565 กลุ่มสาระการเรียนรู้คณิตศาสตร์ เปรียบเทียบคะแนนเฉลี่ยของโรงเรียนกับระดับเขตพื้นที่การศึกษา และระดับประเทศ แยกเป็นอำเภอ

ลำดับที่	โรงเรียน	อำเภอ	จำนวนนักเรียน	คะแนนเฉลี่ย	ระดับเขต 26.43	ระดับประเทศ 28.06
1	ชุมชนบ้านโป่ง	พร้าว	6	34.77	+8.34	+6.71
2	ชุมชนสหกรณ์นิคมวิทยา	พร้าว	23	23.23	-3.20	-4.83
3	บ้านขุนแจ้	พร้าว	6	21.88	-4.55	-6.18
4	บ้านแจ้กู่เรือ่ง	พร้าว	95	36.76	+10.33	+8.70
5	บ้านต้นรุ้ง	พร้าว	8	22.83	-3.60	-5.23
6	บ้านท่ามะเกี๋ยง	พร้าว	2	26.00	-0.43	-2.06
7	บ้านนาบุญไหล่งขอด	พร้าว	7	38.43	+12.00	+10.37
8	บ้านป่าตุ้ม	พร้าว	12	34.72	+8.29	6.66
9	บ้านป่าใหม่	พร้าว	6	25.02	-1.41	-3.04
10	บ้านแม่ปิ้ง	พร้าว	6	40.29	+13.86	+12.23
11	บ้านแม่ป่าคี	พร้าว	12	15.17	-11.26	-12.89
12	บ้านแม่เหียะ	พร้าว	21	25.41	-1.02	-2.65
13	บ้านสันกลาง	พร้าว	2	26.00	-0.43	-2.06

ตารางที่ 59 (ต่อ)

ลำดับ ที่	โรงเรียน	อำเภอ	จำนวน นักเรียน	คะแนน เฉลี่ย	ระดับเขต 26.43	ระดับประเทศ 28.06
14	บ้านสันปง	พร้าว	4	36.22	+9.79	+8.16
15	บ้านหนองปิด	พร้าว	13	22.55	-3.88	-5.51
16	บ้านหลวง	พร้าว	5	22.23	-4.20	-5.83
17	บ้านห้วยบง	พร้าว	5	26.25	-0.18	-1.81
18	ประชาสามัคคีวิทยา	พร้าว	5	26.00	-0.43	-2.06
19	ประดู่วิทยา	พร้าว	4	36.06	+9.63	+8.00
20	พร้าวบูรพา	พร้าว	15	20.02	-6.41	-8.04
21	สหกรณ์ตำริ	พร้าว	5	26.00	-0.43	-2.06
22	ชุมชนวัดซ้อแล	แม่แตง	27	26.31	-0.12	-1.75
23	บ้านกายน้อย	แม่แตง	4	22.75	-3.68	-5.31
24	บ้านช้างใน	แม่แตง	5	35.23	+8.80	+7.17
25	บ้านทับเตี๋ย	แม่แตง	4	11.38	-15.05	-16.68
26	บ้านบวกรหมือ	แม่แตง	9	27.72	+1.29	-0.34
27	บ้านปง	แม่แตง	16	17.59	-8.84	-10.47
28	บ้านปางกว้าง	แม่แตง	4	37.53	+11.10	+9.47
29	บ้านปางไม้แดง	แม่แตง	6	27.29	+0.86	-0.77
30	บ้านปางห้วยตาด	แม่แตง	6	13.10	-13.33	-14.96
31	บ้านปางฮ่าง	แม่แตง	6	26.10	-0.33	-1.96
32	บ้านเป่าวิทยาคาร	แม่แตง	12	21.13	-5.30	-6.93
33	บ้านผาหมอน	แม่แตง	2	29.25	+2.82	+1.19
34	บ้านผึ้ง	แม่แตง	12	31.03	+4.60	+2.97
35	บ้านเมืองกี้ด	แม่แตง	21	23.58	-2.85	-4.48
36	บ้านแม่ไคร้	แม่แตง	8	24.53	-1.90	-3.53

ตารางที่ 59 (ต่อ)

ลำดับ ที่	โรงเรียน	อำเภอ	จำนวน นักเรียน	คะแนน เฉลี่ย	ระดับเขต 26.43	ระดับประเทศ 28.06
37	บ้านแม่ตะมาน	แม่แตง	11	24.88	-1.55	-3.18
38	บ้านแม่แม่ม	แม่แตง	2	26.63	+0.20	-1.43
39	บ้านแม่เลา	แม่แตง	1	39.00	+12.57	+10.94
40	บ้านแม่สะ	แม่แตง	4	21.13	-5.30	-6.93
41	ป่าจี้วังแดงวิทยา	แม่แตง	15	24.91	-1.52	-3.15
42	ป่าแป้ววิทยา	แม่แตง	17	26.26	-0.17	-1.80
43	ภูดินวิทยา	แม่แตง	3	23.83	-2.60	-4.23
44	รำเปิงวิทยา	แม่แตง	11	27.83	+1.40	-0.23
45	วัดท่าข้าม	แม่แตง	8	24.45	-1.98	-3.61
46	วัดทุ่งหลวง	แม่แตง	6	23.83	-2.60	-4.23
47	วัดนาเม็ง	แม่แตง	6	27.08	+0.65	-0.98
48	วัดบ้านเหล่า	แม่แตง	8	18.84	-7.59	-9.22
49	วัดปางมะกั้ว	แม่แตง	5	32.63	+6.20	+4.57
50	วัดแม่กะ	แม่แตง	12	31.68	+5.25	+3.62
51	วัดหนองออน	แม่แตง	4	32.66	+6.23	+4.60
52	วัดห้วยไร่	แม่แตง	12	30.05	+3.62	+1.99
53	สบเปิงวิทยา	แม่แตง	13	22.14	-4.29	-5.92
54	สันป่ายางวิทยาคาร	แม่แตง	14	27.86	+1.43	-0.20
55	สันป่าสักวิทยา	แม่แตง	85	28.77	2.34	0.71
56	สันมหาพนวิทยา	แม่แตง	25	20.12	-6.31	-7.94
57	เจ้าพ่อหลวงอุปถัมภ์ 7	แม่ริม	12	26.10	-0.33	-1.96
58	เจ้าแม่หลวงอุปถัมภ์ 2	แม่ริม	35	23.10	-3.33	-4.96
59	บ้านกองแหะ	แม่ริม	4	19.66	-6.77	-8.40

ตารางที่ 59 (ต่อ)

ลำดับ ที่	โรงเรียน	อำเภอ	จำนวน นักเรียน	คะแนน เฉลี่ย	ระดับเขต 26.43	ระดับประเทศ 28.06
60	บ้านกาดฮาว	แม่ริม	8	22.75	-3.68	-5.31
61	บ้านต้นผึ้ง	แม่ริม	10	18.91	-7.52	-9.15
62	บ้านทุ่งโป่ง	แม่ริม	7	36.21	+9.78	+8.15
63	บ้านน้ำริน	แม่ริม	5	27.68	+1.25	-0.38
64	บ้านบวกจั่น	แม่ริม	10	21.51	-4.92	-6.55
65	บ้านปางไฮ	แม่ริม	13	26.19	-0.24	-1.87
66	บ้านป่าดัว	แม่ริม	8	32.66	+6.23	+4.60
67	บ้านโป่งแยงนอก	แม่ริม	13	33.34	+6.91	+5.28
68	บ้านโป่งแยงใน	แม่ริม	21	30.88	+4.45	+2.82
69	บ้านพระนอน	แม่ริม	25	20.05	-6.38	-8.01
70	บ้านเมืองกะ	แม่ริม	2	19.81	-6.62	-8.25
71	บ้านแม่สา	แม่ริม	16	28.59	+2.16	+0.53
72	บ้านริมใต้	แม่ริม	95	33.11	+6.68	+5.05
73	บ้านสะลวงนอก	แม่ริม	11	27.94	+1.51	-0.12
74	บ้านสันคะยอม	แม่ริม	13	23.60	-2.83	-4.46
75	บ้านหนองปลาหมัน	แม่ริม	16	24.90	-1.53	-3.16
76	มูลนิธิมหาราช 5	แม่ริม	13	26.05	-0.38	-2.01
77	วัดทรายมูล	แม่ริม	22	26.76	+0.33	-1.30
78	ชุมชนบ้านดง	สะเมิง	20	23.59	-2.84	-4.47
79	ชุมชนบ้านแม่สาบ	สะเมิง	1	19.50	-6.93	-8.56
80	ทรายทองราษฎร์อุทิศ	สะเมิง	22	24.61	-1.82	-3.45
81	บ้านกิวเสื่อ	สะเมิง	6	18.52	-7.91	-9.54
82	ตชด.รัปป่าปอร์ต	สะเมิง	13	20.00	-6.43	-8.06

ตารางที่ 59 (ต่อ)

ลำดับ ที่	โรงเรียน	อำเภอ	จำนวน นักเรียน	คะแนน เฉลี่ย	ระดับเขต 26.43	ระดับประเทศ 28.06
83	บ้านบ่อแก้ว	สะเมิง	19	19.19	-7.24	-8.87
84	บ้านปางขุม	สะเมิง	5	20.80	-5.63	-7.26
85	บ้านป่าลาน	สะเมิง	8	24.38	-2.05	-3.68
86	บ้านแม่ชะปู	สะเมิง	7	16.71	-9.72	-11.35
87	บ้านแม่โต๊ะ	สะเมิง	20	15.99	-10.44	-12.07
88	บ้านแม่ยางห้า	สะเมิง	27	19.57	-6.86	-8.49
89	บ้านแม่ลานคำ	สะเมิง	16	20.76	-5.67	-7.30
90	บ้านแม่แฉะ	สะเมิง	14	22.75	-3.68	-5.31
91	บ้านห้วยน้ำจาง	สะเมิง	7	21.45	-4.98	-6.61
92	วัดจ้าวเฒ่า	สะเมิง	6	37.15	+10.72	+9.09
93	วัดบ้านปোক	สะเมิง	9	26.79	+0.36	-1.27
94	วัดปางเตม	สะเมิง	7	22.29	-4.14	-5.77
95	วัดแม่เลย	สะเมิง	8	22.02	-4.41	-6.04
96	วัดยั้งเมิน	สะเมิง	12	22.91	-3.52	-5.15
97	ชลประทานเขื่อนแม่กวงฯ	สันทราย	28	18.13	-8.30	-9.93
98	บ้านเจดีย์แม่ครัว	สันทราย	61	24.42	-2.01	-3.64
99	บ้านท่าเกวียน	สันทราย	23	27.24	+0.81	-0.82
100	บ้านบวกเปา	สันทราย	8	27.78	+1.35	-0.28
101	บ้านป่าก้าง	สันทราย	9	26.07	-0.36	-1.99
102	บ้านป่าบง	สันทราย	19	35.09	+8.66	+7.03
103	บ้านป่าเหมือด	สันทราย	12	26.05	-0.38	-2.01
104	บ้านโป่ง	สันทราย	15	24.91	-1.52	-3.15
105	บ้านโป่ง	สันทราย	4	26.00	-0.43	-2.06

ตารางที่ 59 (ต่อ)

ลำดับ ที่	โรงเรียน	อำเภอ	จำนวน นักเรียน	คะแนน เฉลี่ย	ระดับเขต 26.43	ระดับประเทศ 28.06
106	บ้านเมืองขอนแก่น	สันทราย	10	25.48	-0.95	-2.58
107	บ้านแม่โจ้	สันทราย	36	32.51	+6.08	+4.45
108	บ้านแม่แต	สันทราย	7	17.64	-8.79	-10.42
109	บ้านแม่แฝก	สันทราย	11	31.55	+5.12	+3.49
110	บ้านแม่ฮ้อย	สันทราย	11	27.30	+0.87	-0.76
111	บ้านร่มหลวง	สันทราย	20	33.60	+7.17	+5.54
112	บ้านศรีงาม	สันทราย	4	34.28	+7.85	+6.22
113	บ้านศรีบุญเรือง	สันทราย	12	20.15	-6.28	-7.91
114	บ้านสันพระเนตร	สันทราย	5	33.93	7.50	+5.87
115	บ้านสันศรี	สันทราย	6	21.67	-4.76	-6.39
116	บ้านหนองไคร้	สันทราย	58	27.48	+1.05	-0.58
117	บ้านหนองมะจับ	สันทราย	10	24.89	-1.54	-3.17
118	บ้านหนองหาร	สันทราย	7	39.36	+12.93	+11.30
119	บ้านหลักปิ่น	สันทราย	6	16.35	-10.08	-11.71
120	บ้านห้วยเกียง	สันทราย	28	20.71	-5.72	-7.35
121	บ้านหัวฝาย	สันทราย	5	28.60	+2.17	+0.54
122	วัดแม่แก้ดน้อย	สันทราย	29	25.52	-0.91	-2.54
123	วัดสันคะยอม	สันทราย	6	23.94	-2.49	-4.12
124	วัดสันทรายมูล	สันทราย	16	37.16	+10.73	+9.10
125	สันทรายหลวง	สันทราย	110	23.63	-2.80	-4.43

จากตารางที่ 59 ผลการแสดงผลการทดสอบทางการศึกษาระดับชาตินิยมขั้นพื้นฐาน (O-net) ชั้นประถมศึกษาปีที่ 6 ปีการศึกษา 2565 กลุ่มสาระการเรียนรู้คณิตศาสตร์เป็นรายอำเภอ พบว่า

อำเภอพร้าว มีจำนวนโรงเรียนที่สนใจในการทดสอบ จำนวน 21 โรงเรียน โรงเรียนที่มีค่าเฉลี่ยสูงกว่าหรือเท่ากับระดับเขตพื้นที่ จำนวน 8 โรงเรียน คิดเป็นร้อยละ 38.10 และสูงกว่าหรือเท่ากับระดับประเทศ จำนวน 8 โรงเรียน คิดเป็นร้อยละ 38.10

อำเภอแม่แตง มีจำนวนโรงเรียนที่สนใจในการทดสอบ จำนวน 35 โรงเรียน โรงเรียนที่มีค่าเฉลี่ยสูงกว่าหรือเท่ากับระดับเขตพื้นที่ จำนวน 16 โรงเรียน คิดเป็นร้อยละ 45.71 และสูงกว่าหรือเท่ากับระดับประเทศ จำนวน 10 โรงเรียน คิดเป็นร้อยละ 28.57

อำเภอแมริม มีจำนวนโรงเรียนที่สนใจในการทดสอบ จำนวน 21 โรงเรียน โรงเรียนที่มีค่าเฉลี่ยสูงกว่าหรือเท่ากับระดับเขตพื้นที่ จำนวน 9 โรงเรียน คิดเป็นร้อยละ 42.86 และสูงกว่าหรือเท่ากับระดับประเทศ จำนวน 6 โรงเรียน คิดเป็นร้อยละ 28.57

อำเภอสะเมิง มีจำนวนโรงเรียนที่สนใจในการทดสอบ จำนวน 19 โรงเรียน โรงเรียนที่มีค่าเฉลี่ยสูงกว่าหรือเท่ากับระดับเขตพื้นที่ จำนวน 2 โรงเรียน คิดเป็นร้อยละ 10.53 และสูงกว่าหรือเท่ากับระดับประเทศ จำนวน 1 โรงเรียน คิดเป็นร้อยละ 5.26

อำเภอสันทราย มีจำนวนโรงเรียนที่สนใจในการทดสอบ จำนวน 29 โรงเรียน โรงเรียนที่มีค่าเฉลี่ยสูงกว่าหรือเท่ากับระดับเขตพื้นที่ จำนวน 13 โรงเรียน คิดเป็นร้อยละ 44.83 และสูงกว่าหรือเท่ากับระดับประเทศ จำนวน 9 โรงเรียน คิดเป็นร้อยละ 31.03

ตารางที่ 60 แสดงผลการทดสอบทางการศึกษาระดับชาตินิยมขั้นพื้นฐาน (O-net) ชั้นประถมศึกษาปีที่ 6 ปีการศึกษา 2565 กลุ่มสาระการเรียนรู้วิทยาศาสตร์และเทคโนโลยี เปรียบเทียบคะแนนเฉลี่ยของโรงเรียนกับระดับเขตพื้นที่การศึกษา และระดับประเทศ แยกเป็นอำเภอ

ลำดับที่	โรงเรียน	อำเภอ	จำนวนนักเรียน	คะแนนเฉลี่ย	ระดับเขต	ระดับประเทศ
					38.73	39.34
1	ชุมชนบ้านโป่ง	พร้าว	6	45.00	6.27	5.66
2	ชุมชนสหกรณ์นิคมวิทยา	พร้าว	23	29.02	-9.71	-10.32
3	บ้านขุนแจ้	พร้าว	6	31.25	-7.48	-8.09
4	บ้านแจ่งกู่เรือ	พร้าว	95	46.00	+7.27	+6.66
5	บ้านต้นรุ้ง	พร้าว	8	30.94	-7.79	-8.40

ตารางที่ 60 (ต่อ)

ลำดับ ที่	โรงเรียน	อำเภอ	จำนวน นักเรียน	คะแนน เฉลี่ย	ระดับเขต 38.73	ระดับประเทศ 39.34
6	บ้านท่ามะเกี๋ยง	พริ้ว	2	37.50	-1.23	-1.84
7	บ้านนาบุญโหล่งขอด	พริ้ว	7	51.43	+12.70	+12.09
8	บ้านป่าดุ่ม	พริ้ว	12	39.79	+1.06	+0.45
9	บ้านป่าใหม่	พริ้ว	6	37.92	-0.81	-1.42
10	บ้านแม่ปิ้ง	พริ้ว	6	35.00	-3.73	-4.34
11	บ้านแม่ป่าคี	พริ้ว	12	29.17	-9.56	-10.17
12	บ้านแม่เหียะ	พริ้ว	21	36.43	-2.30	-2.91
13	บ้านสันกลาง	พริ้ว	2	51.25	+12.52	+11.91
14	บ้านสันปง	พริ้ว	4	46.25	+7.52	+6.91
15	บ้านหนองปิด	พริ้ว	13	35.77	-2.96	-3.57
16	บ้านหลวง	พริ้ว	5	38.50	-0.23	-0.84
17	บ้านห้วยบง	พริ้ว	5	34.00	-4.73	-5.34
18	ประชาสามัคคีวิทยา	พริ้ว	5	37.00	-1.73	-2.34
19	ประดู่วิทยา	พริ้ว	4	48.13	+9.40	+8.79
20	พริ้วบูรพา	พริ้ว	15	36.33	-2.40	-3.01
21	สหกรณ์ตำริ	พริ้ว	5	34.50	-4.23	-4.84
22	ชุมชนวัดซ่อแล	แม่แตง	27	37.69	-1.04	-1.65
23	บ้านกายน้อย	แม่แตง	4	29.38	-9.35	-9.96
24	บ้านช้างโน	แม่แตง	5	46.50	+7.77	+7.16
25	บ้านทับเตือ	แม่แตง	4	21.25	-17.48	-18.09
26	บ้านบวทมื้อ	แม่แตง	9	36.67	-2.06	-2.67
27	บ้านปง	แม่แตง	16	30.16	-8.57	-9.18
28	บ้านปางกว้าง	แม่แตง	4	33.75	-4.98	-5.59

ตารางที่ 60 (ต่อ)

ลำดับ ที่	โรงเรียน	อำเภอ	จำนวน นักเรียน	คะแนน เฉลี่ย	ระดับเขต 38.73	ระดับประเทศ 39.34
29	บ้านปางไม้แดง	แม่แตง	6	37.50	-1.23	-1.84
30	บ้านปางห้วยตาด	แม่แตง	6	35.83	-2.90	-3.51
31	บ้านปางฮ่าง	แม่แตง	6	47.08	+8.35	+7.74
32	บ้านเป่าวิทยาคาร	แม่แตง	12	34.38	-4.35	-4.96
33	บ้านผาหมอน	แม่แตง	2	26.25	-12.48	-13.09
34	บ้านผึ้ง	แม่แตง	12	40.21	+1.48	+0.87
35	บ้านเมืองกีด	แม่แตง	21	35.24	-3.49	-4.10
36	บ้านแม่ไคร้	แม่แตง	8	28.13	-10.60	-11.21
37	บ้านแม่ตะมาน	แม่แตง	11	38.18	-0.55	-1.16
38	บ้านแม่แมม	แม่แตง	2	33.75	-4.98	-5.59
39	บ้านแม่เลา	แม่แตง	1	37.50	-1.23	-1.84
40	บ้านแม่แสะ	แม่แตง	4	28.75	-9.98	-10.59
41	ป่าจี้วังแดงวิทยา	แม่แตง	15	35.17	-3.56	-4.17
42	ป่าแป้ววิทยา	แม่แตง	17	38.09	-0.64	-1.25
43	ภูดินวิทยา	แม่แตง	3	39.17	+0.44	-0.17
44	ไร่เปิงวิทยา	แม่แตง	11	36.36	-2.37	-2.98
45	วัดท่าข้าม	แม่แตง	8	44.38	+5.65	5.04
46	วัดทุ่งหลวง	แม่แตง	6	34.58	-4.15	-4.76
47	วัดนาเม็ง	แม่แตง	6	26.67	-12.06	-12.67
48	วัดบ้านเหล่า	แม่แตง	8	35.00	-3.73	-4.34
49	วัดปางมะเกลือ	แม่แตง	5	39.00	+0.27	-0.34
50	วัดแม่กะ	แม่แตง	12	43.96	+5.23	+4.62
51	วัดหนองออน	แม่แตง	4	43.13	+4.40	+3.79

ตารางที่ 60 (ต่อ)

ลำดับ ที่	โรงเรียน	อำเภอ	จำนวน นักเรียน	คะแนน เฉลี่ย	ระดับเขต 38.73	ระดับประเทศ 39.34
52	วัดห้วยไร่	แม่แตง	12	37.92	-0.81	-1.42
53	สบเปิงวิทยา	แม่แตง	13	44.42	+5.69	+5.08
54	สันป่ายางวิทยาคาร	แม่แตง	14	35.18	-3.55	-4.16
55	สันป่าสักวิทยา	แม่แตง	85	38.74	+0.01	-0.60
56	สันมหาพนวิทยา	แม่แตง	25	32.50	-6.23	-6.84
57	เจ้าพ่อหลวงอุปถัมภ์ 7	แม่ริม	12	36.25	-2.48	-3.09
58	เจ้าแม่หลวงอุปถัมภ์ 2	แม่ริม	35	33.64	-5.09	-5.70
59	บ้านกองแหะ	แม่ริม	4	43.13	+4.40	+3.79
60	บ้านกาดฮาว	แม่ริม	8	39.06	+0.33	-0.28
61	บ้านต้นผึ้ง	แม่ริม	10	38.75	+0.02	-0.59
62	บ้านทุ่งโป่ง	แม่ริม	7	36.79	-1.94	-2.55
63	บ้านน้ำริน	แม่ริม	5	47.00	+8.27	+7.66
64	บ้านบวักจัน	แม่ริม	10	42.50	+3.77	+3.16
65	บ้านปางไฮ	แม่ริม	13	41.92	+3.19	+2.58
66	บ้านป่าดัว	แม่ริม	8	35.63	-3.10	-3.71
67	บ้านโป่งแยงนอก	แม่ริม	13	39.81	+1.08	+0.47
68	บ้านโป่งแยงใน	แม่ริม	21	46.07	+7.34	+6.73
69	บ้านพระนอน	แม่ริม	25	35.90	-2.83	-3.44
70	บ้านเมืองก๊ะ	แม่ริม	2	42.50	+3.77	+3.16
71	บ้านแม่สา	แม่ริม	16	45.63	+6.90	+6.29
72	บ้านริมใต้	แม่ริม	95	42.05	+3.32	+2.71
73	บ้านสะลวงนอก	แม่ริม	11	44.09	+5.36	+4.75
74	บ้านสันคะยอม	แม่ริม	13	32.31	-6.42	-7.03

ตารางที่ 60 (ต่อ)

ลำดับ ที่	โรงเรียน	อำเภอ	จำนวน นักเรียน	คะแนน เฉลี่ย	ระดับเขต 38.73	ระดับประเทศ 39.34
75	บ้านหนองปลามัน	แม่ริม	16	37.03	-1.70	-2.31
76	มูลนิธิิมหาราช 5	แม่ริม	13	40.58	+1.85	+1.24
77	วัดทรายมูล	แม่ริม	22	37.84	-0.89	-1.50
78	ชุมชนบ้านดง	สะเมิง	20	28.63	-10.10	-10.71
79	ชุมชนบ้านแม่สาบ	สะเมิง	1	32.50	-6.23	-6.84
80	ทรายทองราษฎร์อุทิศ	สะเมิง	22	41.59	+2.86	+2.25
81	บ้านกิวเสื่อ	สะเมิง	6	35.42	-3.31	-3.92
82	ตชด.รปปาปอร์ต	สะเมิง	13	36.54	-2.19	-2.80
83	บ้านป่อแก้ว	สะเมิง	19	29.47	-9.26	-9.87
84	บ้านปางชุม	สะเมิง	5	38.00	-0.73	-1.34
85	บ้านป่าลาน	สะเมิง	8	35.31	-3.42	-4.03
86	บ้านแม่ชะปู	สะเมิง	7	23.57	-15.16	-15.77
87	บ้านแม่โต	สะเมิง	20	38.88	+0.15	-0.46
88	บ้านแม่ยางห้า	สะเมิง	27	36.57	-2.16	-2.77
89	บ้านแม่ลานคำ	สะเมิง	16	37.97	-0.76	-1.37
90	บ้านแม่แว	สะเมิง	14	31.96	-6.77	-7.38
91	บ้านห้วยน้ำจาง	สะเมิง	7	38.57	-0.16	-0.77
92	วัดจิวเฒ่า	สะเมิง	6	40.42	+1.69	+1.08
93	วัดบ้านป้อก	สะเมิง	9	36.67	-2.06	-2.67
94	วัดปางเต็ม	สะเมิง	7	36.43	-2.30	-2.91
95	วัดแม่เลย	สะเมิง	8	34.69	-4.04	-4.65
96	วัดยั้งเมิน	สะเมิง	12	32.92	-5.81	-6.42
97	ชลประทานเขื่อนแม่กวงฯ	สันทราย	28	30.63	-8.10	-8.71

ตารางที่ 60 (ต่อ)

ลำดับ ที่	โรงเรียน	อำเภอ	จำนวน นักเรียน	คะแนน เฉลี่ย	ระดับเขต 38.73	ระดับประเทศ 39.34
98	บ้านเจดีย์แม่ครัว	สันทราย	61	40.41	+1.68	+1.07
99	บ้านท่าเกวียน	สันทราย	23	42.93	+4.20	+3.59
100	บ้านบวกเปา	สันทราย	8	39.38	+0.65	+0.04
101	บ้านป่าก้าง	สันทราย	9	45.00	+6.27	+5.66
102	บ้านป่าบง	สันทราย	19	55.92	+17.19	+16.58
103	บ้านป่าเหมือด	สันทราย	12	42.92	+4.19	+3.58
104	บ้านโป่ง	สันทราย	15	39.50	+0.77	+0.16
105	บ้านโป่ง	สันทราย	4	27.50	-11.23	-11.84
106	บ้านเมืองซอน	สันทราย	10	34.75	-3.98	-4.59
107	บ้านแม่ใจ	สันทราย	36	42.08	+3.35	+2.74
108	บ้านแม่แต	สันทราย	7	34.64	-4.09	-4.70
109	บ้านแม่แฝก	สันทราย	11	48.64	+9.91	+9.30
110	บ้านแม่ย่อย	สันทราย	11	45.23	+6.50	+5.89
111	บ้านร่มหลวง	สันทราย	20	37.63	-1.10	-1.71
112	บ้านศรีงาม	สันทราย	4	51.88	+13.15	+12.54
113	บ้านศรีบุญเรือง	สันทราย	12	35.21	-3.52	-4.13
114	บ้านสันพระเนตร	สันทราย	5	42.00	+3.27	+2.66
115	บ้านสันศรี	สันทราย	6	40.83	+2.10	+1.49
116	บ้านหนองไคร้	สันทราย	58	42.07	+3.34	+2.73
117	บ้านหนองมะจับ	สันทราย	10	40.25	+1.52	+0.91
118	บ้านหนองหาร	สันทราย	7	44.29	+5.56	+4.95
119	บ้านหลักปิ่น	สันทราย	6	37.92	-0.81	-1.42
120	บ้านห้วยเกียง	สันทราย	28	32.23	-6.50	-7.11

ตารางที่ 60 (ต่อ)

ลำดับ ที่	โรงเรียน	อำเภอ	จำนวน นักเรียน	คะแนน เฉลี่ย	ระดับเขต 38.73	ระดับประเทศ 39.34
121	บ้านหัวฝาย	สันทราย	5	45.50	+6.77	+6.16
122	วัดแม่แก้ดน้อย	สันทราย	29	40.09	+1.36	+0.75
123	วัดสันคยะอม	สันทราย	6	34.17	-4.56	-5.17
124	วัดสันทรายมูล	สันทราย	16	45.94	+7.21	+6.60
125	สันทรายหลวง	สันทราย	110	38.86	+0.13	-0.48

จากตารางที่ 60 ผลการแสดงผลการทดสอบทางการศึกษาระดับชาติขั้นพื้นฐาน (O-net) ชั้นประถมศึกษาปีที่ 6 ปีการศึกษา 2565 กลุ่มสาระการเรียนรู้วิทยาศาสตร์ฯ เป็นรายอำเภอ พบว่า

อำเภอพร้าว มีจำนวนโรงเรียนที่สนใจในการทดสอบ จำนวน 21 โรงเรียน โรงเรียนที่มีค่าเฉลี่ยสูงกว่าหรือเท่ากับระดับเขตพื้นที่ จำนวน 7 โรงเรียน คิดเป็นร้อยละ 33.33 และสูงกว่าหรือเท่ากับระดับประเทศ จำนวน 7 โรงเรียน คิดเป็นร้อยละ 33.33

อำเภอแม่แตง มีจำนวนโรงเรียนที่สนใจในการทดสอบ จำนวน 35 โรงเรียน โรงเรียนที่มีค่าเฉลี่ยสูงกว่าหรือเท่ากับระดับเขตพื้นที่ จำนวน 10 โรงเรียน คิดเป็นร้อยละ 28.57 และสูงกว่าหรือเท่ากับระดับประเทศ จำนวน 7 โรงเรียน คิดเป็นร้อยละ 20.00

อำเภอแมริม มีจำนวนโรงเรียนที่สนใจในการทดสอบ จำนวน 21 โรงเรียน โรงเรียนที่มีค่าเฉลี่ยสูงกว่าหรือเท่ากับระดับเขตพื้นที่ จำนวน 13 โรงเรียน คิดเป็นร้อยละ 61.90 และสูงกว่าหรือเท่ากับระดับประเทศ จำนวน 11 โรงเรียน คิดเป็นร้อยละ 52.38

อำเภอสะเมิง มีจำนวนโรงเรียนที่สนใจในการทดสอบ จำนวน 19 โรงเรียน โรงเรียนที่มีค่าเฉลี่ยสูงกว่าหรือเท่ากับระดับเขตพื้นที่ จำนวน 3 โรงเรียน คิดเป็นร้อยละ 15.79 และสูงกว่าหรือเท่ากับระดับประเทศ จำนวน 2 โรงเรียน คิดเป็นร้อยละ 10.53

อำเภอสันทราย มีจำนวนโรงเรียนที่สนใจในการทดสอบ จำนวน 29 โรงเรียน โรงเรียนที่มีค่าเฉลี่ยสูงกว่าหรือเท่ากับระดับเขตพื้นที่ จำนวน 20 โรงเรียน คิดเป็นร้อยละ 68.97 และสูงกว่าหรือเท่ากับระดับประเทศ จำนวน 19 โรงเรียน คิดเป็นร้อยละ 65.52

ตารางที่ 61 แสดงผลการทดสอบทางการศึกษาระดับชาติด้านพื้นฐาน (O-net) ชั้นประถมศึกษาปีที่ 6
ปีการศึกษา 2565 กลุ่มสาระการเรียนรู้ภาษาอังกฤษ เปรียบเทียบคะแนนเฉลี่ยของ
โรงเรียนกับระดับเขตพื้นที่การศึกษา และระดับประเทศ แยกเป็นอำเภอ

ลำดับ ที่	โรงเรียน	อำเภอ	จำนวน นักเรียน	คะแนน เฉลี่ย	ระดับเขต 33.08	ระดับประเทศ 37.62
1	ชุมชนบ้านโป่ง	พริ้ว	6	35.94	+2.86	-1.68
2	ชุมชนสหกรณ์นิคมวิทยา	พริ้ว	23	25.82	-7.26	-11.80
3	บ้านขุนแจ้	พริ้ว	6	25.00	-8.08	-12.62
4	บ้านแจ่งคูเรือ	พริ้ว	95	45.33	+12.25	+7.71
5	บ้านต้นรุ้ง	พริ้ว	8	30.86	-2.22	-6.76
6	บ้านท่ามะเกี๋ยง	พริ้ว	2	34.38	+1.30	-3.24
7	บ้านนาบุญไหล่งขอด	พริ้ว	7	48.66	+15.58	+11.04
8	บ้านป่าตุ่ม	พริ้ว	12	35.68	+2.60	-1.94
9	บ้านป่าใหม่	พริ้ว	6	34.38	+1.30	-3.24
10	บ้านแม่ปิ้ง	พริ้ว	6	39.06	+5.98	+1.44
11	บ้านแม่ป่าคี	พริ้ว	12	26.04	-7.04	-11.58
12	บ้านแม่เหียะ	พริ้ว	21	29.76	-3.32	-7.86
13	บ้านสันกลาง	พริ้ว	2	32.81	-0.27	-4.81
14	บ้านสันปง	พริ้ว	4	42.97	+9.89	+5.35
15	บ้านหนองปิด	พริ้ว	13	29.57	-3.51	-8.05
16	บ้านหลวง	พริ้ว	5	31.88	-1.20	-5.74
17	บ้านห้วยบง	พริ้ว	5	30.63	-2.45	-6.99
18	ประชาสามัคคีวิทยา	พริ้ว	5	34.38	+1.30	-3.24
19	ประดู่วิทยา	พริ้ว	4	29.69	-3.39	-7.93
20	พริ้วบูรพา	พริ้ว	15	26.46	-6.62	-11.16
21	สหกรณ์ตำริ	พริ้ว	5	29.38	-3.70	-8.24

ตารางที่ 61 (ต่อ)

ลำดับ ที่	โรงเรียน	อำเภอ	จำนวน นักเรียน	คะแนน เฉลี่ย	ระดับเขต 33.08	ระดับประเทศ 37.62
22	ชุมชนวัดซ้อแล	แม่แตง	27	38.89	+5.81	+1.27
23	บ้านกายน้อย	แม่แตง	4	23.44	-9.64	-14.18
24	บ้านช้างโน	แม่แตง	5	36.25	+3.17	-1.37
25	บ้านทับเตี๋ย	แม่แตง	4	22.66	-10.42	-14.96
26	บ้านบวทมื้อ	แม่แตง	9	26.04	-7.04	-11.58
27	บ้านปง	แม่แตง	16	25.39	-7.69	-12.23
28	บ้านปางกว้าง	แม่แตง	4	49.22	+16.14	+11.60
29	บ้านปางไม้แดง	แม่แตง	6	25.52	-7.56	-12.10
30	บ้านปางห้วยตาด	แม่แตง	6	26.04	-7.04	-11.58
31	บ้านปางฮ่าง	แม่แตง	6	30.73	-2.35	-6.89
32	บ้านเป่าวิทยาคาร	แม่แตง	12	29.43	-3.65	-8.19
33	บ้านผาหมอน	แม่แตง	2	25.00	-8.08	-12.62
34	บ้านผึ้ง	แม่แตง	12	35.94	+2.86	-1.68
35	บ้านเมืองก๊ิด	แม่แตง	21	27.08	-6.00	-10.54
36	บ้านแม่ไคร้	แม่แตง	8	30.47	-2.61	-7.15
37	บ้านแม่ตะมาน	แม่แตง	11	31.53	-1.55	-6.09
38	บ้านแม่แมม	แม่แตง	2	28.13	-4.95	-9.49
39	บ้านแม่เลา	แม่แตง	1	12.50	-20.58	-25.12
40	บ้านแม่สะ	แม่แตง	4	21.88	-11.20	-15.74
41	ป่าจี้วังแดงวิทยา	แม่แตง	15	29.17	-3.91	-8.45
42	ป่าแป้ววิทยา	แม่แตง	17	30.88	-2.20	-6.74
43	ภูดินวิทยา	แม่แตง	3	31.25	-1.83	-6.37
44	ไร่เปิงวิทยา	แม่แตง	11	37.78	+4.70	+0.16

ตารางที่ 61 (ต่อ)

ลำดับ ที่	โรงเรียน	อำเภอ	จำนวน นักเรียน	คะแนน เฉลี่ย	ระดับเขต 33.08	ระดับประเทศ 37.62
45	วัดท่าข้าม	แม่แตง	8	29.30	-3.78	-8.32
46	วัดทุ่งหลวง	แม่แตง	6	24.48	-8.60	-13.14
47	วัดนาเม็ง	แม่แตง	6	27.60	-5.48	-10.02
48	วัดบ้านเหล่า	แม่แตง	8	26.95	-6.13	-10.67
49	วัดปางมะเกลือ	แม่แตง	5	26.88	-6.20	-10.74
50	วัดแม่กะ	แม่แตง	12	34.90	+1.82	-2.72
51	วัดหนองออน	แม่แตง	4	39.06	+5.98	+1.44
52	วัดห้วยไร่	แม่แตง	12	41.93	+8.85	+4.31
53	สบเปิงวิทยา	แม่แตง	13	25.96	-7.12	-11.66
54	สันป่ายางวิทยาคาร	แม่แตง	14	30.13	-2.95	-7.49
55	สันป่าสักวิทยา	แม่แตง	85	32.94	-0.14	-4.68
56	สันมหาพนวิทยา	แม่แตง	25	34.25	+1.17	-3.37
57	เจ้าพ่อหลวงอุปถัมภ์ 7	แม่ริม	12	32.29	-0.79	-5.33
58	เจ้าแม่หลวงอุปถัมภ์ 2	แม่ริม	35	24.46	-8.62	-13.16
59	บ้านกองแหะ	แม่ริม	4	29.69	-3.39	-7.93
60	บ้านกาดฮาว	แม่ริม	8	43.75	+10.67	+6.13
61	บ้านต้นผึ้ง	แม่ริม	10	30.63	-2.45	-6.99
62	บ้านทุ่งโป่ง	แม่ริม	7	34.82	+1.74	-2.80
63	บ้านน้ำริน	แม่ริม	5	40.63	+7.55	+3.01
64	บ้านบวกจั่น	แม่ริม	10	33.13	+0.05	-4.49
65	บ้านปางไฮ	แม่ริม	13	28.85	-4.23	-8.77
66	บ้านป่าตั่ว	แม่ริม	8	28.91	-4.17	-8.71
67	บ้านโป่งแยงนอก	แม่ริม	13	33.41	+0.33	-4.21

ตารางที่ 61 (ต่อ)

ลำดับ ที่	โรงเรียน	อำเภอ	จำนวน นักเรียน	คะแนน เฉลี่ย	ระดับเขต 33.08	ระดับประเทศ 37.62
68	บ้านโป่งแยงใน	แม่ริม	21	30.95	-2.13	-6.67
69	บ้านพระนอน	แม่ริม	25	31.88	-1.20	-5.74
70	บ้านเมืองก๊ะ	แม่ริม	2	32.81	-0.27	-4.81
71	บ้านแม่สา	แม่ริม	16	45.31	+12.23	+7.69
72	บ้านริมใต้	แม่ริม	95	40.49	+7.41	+2.87
73	บ้านสะลวงนอก	แม่ริม	11	26.42	-6.66	-11.20
74	บ้านสันคะยอม	แม่ริม	13	30.53	-2.55	-7.09
75	บ้านหนองปลามัน	แม่ริม	16	34.18	+1.10	-3.44
76	มูลนิธิมหาราช 5	แม่ริม	13	29.09	-3.99	-8.53
77	วัดทรายมูล	แม่ริม	22	36.93	+3.85	-0.69
78	ชุมชนบ้านดง	สะเมิง	20	25.78	-7.30	-11.84
79	ชุมชนบ้านแม่สาบ	สะเมิง	1	25.00	-8.08	-12.62
80	ทรายทองราษฎร์อุทิศ	สะเมิง	22	28.84	-4.24	-8.78
81	บ้านกิวเสื่อ	สะเมิง	6	26.56	-6.52	-11.06
82	ตชด.รับป่าปอร์ต	สะเมิง	13	32.93	-0.15	-4.69
83	บ้านบ่อแก้ว	สะเมิง	19	28.62	-4.46	-9.00
84	บ้านปางชุม	สะเมิง	5	33.13	0.05	-4.49
85	บ้านป่าลาน	สะเมิง	8	32.42	-0.66	-5.20
86	บ้านแม่ชะปู	สะเมิง	7	26.34	-6.74	-11.28
87	บ้านแม่โต	สะเมิง	20	26.41	-6.67	-11.21
88	บ้านแม่ยางห้า	สะเมิง	27	27.20	-5.88	-10.42
89	บ้านแม่ลานคำ	สะเมิง	16	27.34	-5.74	-10.28
90	บ้านแม่แฉ	สะเมิง	14	27.68	-5.40	-9.94

ตารางที่ 61 (ต่อ)

ลำดับ ที่	โรงเรียน	อำเภอ	จำนวน นักเรียน	คะแนน เฉลี่ย	ระดับเขต 33.08	ระดับประเทศ 37.62
91	บ้านห้วยน้ำจาง	สะเมิง	7	26.79	-6.29	-10.83
92	วัดจ้าวเฒ่า	สะเมิง	6	41.67	+8.59	+4.05
93	วัดบ้านป้อก	สะเมิง	9	31.25	-1.83	-6.37
94	วัดปางเดิม	สะเมิง	7	24.11	-8.97	-13.51
95	วัดแม่เลย์	สะเมิง	8	25.39	-7.69	-12.23
96	วัดยั้งเมิน	สะเมิง	12	28.13	-4.95	-9.49
97	ชลประทานเขื่อนแม่กวงฯ	สันทราย	28	26.12	-6.96	-11.50
98	บ้านเจดีย์แม่ครัว	สันทราย	61	34.07	+0.99	-3.55
99	บ้านท่าเกวียน	สันทราย	23	33.70	+0.62	-3.92
100	บ้านบวกเปา	สันทราย	8	43.75	+10.67	+6.13
101	บ้านป่าก้าง	สันทราย	9	27.43	-5.65	-10.19
102	บ้านป่าบง	สันทราย	19	31.58	-1.50	-6.04
103	บ้านป่าเหมือด	สันทราย	12	44.53	+11.45	+6.91
104	บ้านโป่ง	สันทราย	15	29.58	-3.50	-8.04
105	บ้านโป่ง	สันทราย	4	30.47	-2.61	-7.15
106	บ้านเมืองซอน	สันทราย	10	31.25	-1.83	-6.37
107	บ้านแม่ใจ	สันทราย	36	32.81	-0.27	-4.81
108	บ้านแม่แต	สันทราย	7	28.57	-4.51	-9.05
109	บ้านแม่แฝก	สันทราย	11	28.13	-4.95	-9.49
110	บ้านแม่ย่อย	สันทราย	11	47.44	+14.36	+9.82
111	บ้านร่มหลวง	สันทราย	20	31.09	-1.99	-6.53
112	บ้านศรีงาม	สันทราย	4	50.00	+16.92	+12.38
113	บ้านศรีบุญเรือง	สันทราย	12	33.33	+0.25	-4.29

ตารางที่ 61 (ต่อ)

ลำดับ ที่	โรงเรียน	อำเภอ	จำนวน นักเรียน	คะแนน เฉลี่ย	ระดับเขต 33.08	ระดับประเทศ 37.62
114	บ้านสันพระเนตร	สันทราย	5	43.13	+10.05	5.51
115	บ้านสันศรี	สันทราย	6	36.98	+3.90	-0.64
116	บ้านหนองไคร้	สันทราย	58	34.38	+1.30	-3.24
117	บ้านหนองมะจับ	สันทราย	10	26.25	-6.83	-11.37
118	บ้านหนองหาร	สันทราย	7	39.29	+6.21	+1.67
119	บ้านหลักป็น	สันทราย	6	39.06	+5.98	+1.44
120	บ้านห้วยเกียง	สันทราย	28	26.67	-6.41	-10.95
121	บ้านห้วยฝาย	สันทราย	5	35.63	+2.55	-1.99
122	วัดแม่แก้ดน้อย	สันทราย	29	38.79	+5.71	+1.17
123	วัดสันคะยอม	สันทราย	6	34.90	+1.82	-2.72
124	วัดสันทรายมูล	สันทราย	16	34.57	+1.49	-3.05
125	สันทรายหลวง	สันทราย	110	34.40	+1.32	-3.22

จากตารางที่ 61 ผลการแสดงผลการทดสอบทางการศึกษาระดับชาตินิยมพื้นฐาน (O-net) ชั้นประถมศึกษาปีที่ 6 ปีการศึกษา 2565 กลุ่มสาระการเรียนรู้ภาษาอังกฤษเป็นรายอำเภอ พบว่า อำเภอพร้าว มีจำนวนโรงเรียนที่สมัครใจในการทดสอบ จำนวน 21 โรงเรียน โรงเรียนที่มีค่าเฉลี่ยสูงกว่าหรือเท่ากับระดับเขตพื้นที่ จำนวน 9 โรงเรียน คิดเป็นร้อยละ 42.86 และสูงกว่าหรือเท่ากับระดับประเทศ จำนวน 5 โรงเรียน คิดเป็นร้อยละ 23.81

อำเภอแม่แตง มีจำนวนโรงเรียนที่สมัครใจในการทดสอบ จำนวน 35 โรงเรียน โรงเรียนที่มีค่าเฉลี่ยสูงกว่าหรือเท่ากับระดับเขตพื้นที่ จำนวน 9 โรงเรียน คิดเป็นร้อยละ 25.71 และสูงกว่าหรือเท่ากับระดับประเทศ จำนวน 5 โรงเรียน คิดเป็นร้อยละ 14.29

อำเภอแม่ริม มีจำนวนโรงเรียนที่สมัครใจในการทดสอบ จำนวน 21 โรงเรียน โรงเรียนที่มีค่าเฉลี่ยสูงกว่าหรือเท่ากับระดับเขตพื้นที่ จำนวน 9 โรงเรียน คิดเป็นร้อยละ 42.86 และสูงกว่าหรือเท่ากับระดับประเทศ จำนวน 4 โรงเรียน คิดเป็นร้อยละ 19.05

อำเภอสะเมิง มีจำนวนโรงเรียนที่สมัครใจในการทดสอบ จำนวน 19 โรงเรียน โรงเรียนที่มีค่าเฉลี่ยสูงกว่าหรือเท่ากับระดับเขตพื้นที่ จำนวน 2 โรงเรียน คิดเป็นร้อยละ 10.53 และสูงกว่าหรือเท่ากับระดับประเทศ จำนวน 1 โรงเรียน คิดเป็นร้อยละ 5.26

อำเภอสันทราย มีจำนวนโรงเรียนที่สมัครใจในการทดสอบ จำนวน 29 โรงเรียน โรงเรียนที่มีค่าเฉลี่ยสูงกว่าหรือเท่ากับระดับเขตพื้นที่ จำนวน 17 โรงเรียน คิดเป็นร้อยละ 58.62 และสูงกว่าหรือเท่ากับระดับประเทศ จำนวน 8 โรงเรียน คิดเป็นร้อยละ 27.59

ตารางที่ 62 แสดงผลการทดสอบทางการศึกษาระดับชาติขั้นพื้นฐาน (O-NET)

ชั้นมัธยมศึกษาปีที่ 3 ปีการศึกษา 2565 กลุ่มสาระการเรียนรู้ภาษาไทย

เปรียบเทียบ คะแนนเฉลี่ยของโรงเรียนกับระดับเขตพื้นที่การศึกษาและระดับประเทศ

ลำดับที่	โรงเรียน	อำเภอ	จำนวนนักเรียน	คะแนนเฉลี่ย	ระดับเขต	ระดับประเทศ
					54.70	52.95
1	ชุมชนบ้านโป่ง	พร้าว	10	47.52	-7.18	-5.43
2	บ้านนาบุญโหล่งขอด	พร้าว	9	63.83	+9.13	+10.88
3	บ้านแม่ปั่ง	พร้าว	4	57.52	+2.82	+4.57
4	บ้านแม่ป่าคี	พร้าว	15	43.16	-11.54	-9.79
5	บ้านแม่เหียะ	พร้าว	13	56.22	+1.52	+3.27
6	บ้านสันกลาง	พร้าว	8	53.01	-1.69	+0.06
7	บ้านสันปง	พร้าว	4	66.59	+11.89	+13.64
8	บ้านหนองปิด	พร้าว	7	54.60	-0.10	+1.65
9	พร้าวบูรพา	พร้าว	9	46.60	-8.10	-6.35
10	สหกรณ์ตำริ	พร้าว	13	56.40	+1.70	+3.45
11	ชุมชนวัดซ่อแล	แม่แตง	15	57.85	+3.15	+4.90
12	บ้านปง	แม่แตง	8	51.00	-3.70	-1.95
13	บ้านปางไม้แดง	แม่แตง	11	58.06	+3.36	+5.11
14	บ้านปางห้วยตาด	แม่แตง	6	44.59	-10.11	-8.36
15	บ้านเป่าวิทยาคาร	แม่แตง	4	48.48	-6.22	-4.47
16	บ้านเมืองกี้ด	แม่แตง	22	50.25	-4.45	-2.70
17	บ้านแม่ไคร้	แม่แตง	8	50.88	-3.82	-2.07

ตารางที่ 62 (ต่อ)

ลำดับ ที่	โรงเรียน	อำเภอ	จำนวน นักเรียน	คะแนน เฉลี่ย	ระดับเขต 54.70	ระดับประเทศ 52.95
18	บ้านแม่ตะมาน	แม่แตง	14	50.16	-4.54	-2.79
19	ป่าจี้วังแดงวิทยา	แม่แตง	13	61.23	+6.53	+8.28
20	ป่าแป้ววิทยา	แม่แตง	18	56.57	+1.87	+3.62
21	ไร่เปิงวิทยา	แม่แตง	9	69.65	+14.95	+16.70
22	วัดท่าข้าม	แม่แตง	10	55.37	+0.67	+2.42
23	วัดบ้านเหล่า	แม่แตง	11	54.58	-0.12	+1.63
24	วัดปางมะกกล้วย	แม่แตง	5	58.43	+3.73	+5.48
25	สบเปิงวิทยา	แม่แตง	25	52.07	-2.63	-0.88
26	สันมหาพนวิทยา	แม่แตง	21	53.24	-1.46	+0.29
27	เจ้าพ่อหลวงอุปถัมภ์ 7	แม่ริม	3	60.12	+5.42	+7.17
28	บ้านทุ่งโป่ง	แม่ริม	3	72.43	+17.73	+19.48
29	บ้านแม่สา	แม่ริม	7	65.64	+10.94	+12.69
30	บ้านสะลวงนอก	แม่ริม	8	58.31	+3.61	+5.36
31	บ้านสันคะยอม	แม่ริม	8	51.91	-2.79	-1.04
32	บ้านหนองปลามัน	แม่ริม	15	52.07	-2.63	-0.88
33	บ้านบ่อแก้ว	สะเมิง	25	47.01	-7.69	-5.94
34	บ้านปางขุม	สะเมิง	4	42.49	-12.21	-10.46
35	บ้านป่าลาน	สะเมิง	11	58.51	+3.81	+5.56
36	บ้านแม่ชะปู	สะเมิง	13	51.97	-2.73	-0.98
37	บ้านแม่โต๋	สะเมิง	15	44.20	-10.50	-8.75
38	บ้านแม่ยางห้า	สะเมิง	17	46.95	-7.75	-6.00
39	บ้านแม่ลานคำ	สะเมิง	9	40.53	-14.17	-12.42
40	บ้านแม่แวง	สะเมิง	5	46.04	-8.66	-6.91
41	วัดจิวเฒ่า	สะเมิง	4	59.78	+5.08	+6.83

ตารางที่ 62 (ต่อ)

ลำดับ ที่	โรงเรียน	อำเภอ	จำนวน นักเรียน	คะแนน เฉลี่ย	ระดับเขต 54.70	ระดับประเทศ 52.95
42	วัดยั้งเมิน	สะเมิง	9	51.69	-3.01	-1.26
43	ชลประทานเขื่อนแม่กวงฯ	สันทราย	30	49.11	-5.59	-3.84
44	บ้านเจดีย์แม่ครัว	สันทราย	36	56.16	+1.46	+3.21
45	บ้านบวกเปา	สันทราย	20	61.84	+7.14	+8.89
46	บ้านร่มหลวง	สันทราย	10	60.27	+5.57	+7.32
47	บ้านศรีบุญเรือง	สันทราย	5	51.01	-3.69	-1.94
48	บ้านหนองไคร้	สันทราย	53	63.41	+8.71	+10.46
49	บ้านหลักป็น	สันทราย	8	64.47	+9.77	+11.52
50	วัดแม่แก้ดน้อย	สันทราย	41	56.27	+1.57	+3.32
51	สันทรายหลวง	สันทราย	73	56.25	+1.55	+3.30

จากตารางที่ 62 ผลการแสดงผลการทดสอบทางการศึกษาระดับชาตินิยมขั้นพื้นฐาน (O-net) ชั้นมัธยมศึกษาปีที่ 3 ปีการศึกษา 2565 กลุ่มสาระการเรียนรู้ภาษาไทยเป็นรายอำเภอ พบว่า

อำเภอพร้าว มีจำนวนโรงเรียนที่สนใจในการทดสอบ จำนวน 10 โรงเรียน โรงเรียนที่มีค่าเฉลี่ยสูงกว่าหรือเท่ากับระดับเขตพื้นที่ จำนวน 5 โรงเรียน คิดเป็นร้อยละ 50.00 และสูงกว่าหรือเท่ากับระดับประเทศ จำนวน 7 โรงเรียน คิดเป็นร้อยละ 70.00

อำเภอแม่แตง มีจำนวนโรงเรียนที่สนใจในการทดสอบ จำนวน 16 โรงเรียน โรงเรียนที่มีค่าเฉลี่ยสูงกว่าหรือเท่ากับระดับเขตพื้นที่ จำนวน 7 โรงเรียน คิดเป็นร้อยละ 43.75 และสูงกว่าหรือเท่ากับระดับประเทศ จำนวน 9 โรงเรียน คิดเป็นร้อยละ 56.25

อำเภอแม่ริม มีจำนวนโรงเรียนที่สนใจในการทดสอบ จำนวน 6 โรงเรียน โรงเรียนที่มีค่าเฉลี่ยสูงกว่าหรือเท่ากับระดับเขตพื้นที่ จำนวน 3 โรงเรียน คิดเป็นร้อยละ 50.00 และสูงกว่าหรือเท่ากับระดับประเทศ จำนวน 3 โรงเรียน คิดเป็นร้อยละ 50.00

อำเภอสะเมิง มีจำนวนโรงเรียนที่สนใจในการทดสอบ จำนวน 10 โรงเรียน โรงเรียนที่มีค่าเฉลี่ยสูงกว่าหรือเท่ากับระดับเขตพื้นที่ จำนวน 2 โรงเรียน คิดเป็นร้อยละ 20.00 และสูงกว่าหรือเท่ากับระดับประเทศ จำนวน 2 โรงเรียน คิดเป็นร้อยละ 20.00

อำเภอสนทราย มีจำนวนโรงเรียนที่สมัครใจในการทดสอบ จำนวน 9 โรงเรียน โรงเรียนที่มีค่าเฉลี่ยสูงกว่าหรือเท่ากับระดับเขตพื้นที่ จำนวน 7 โรงเรียน คิดเป็นร้อยละ 77.78 และสูงกว่าหรือเท่ากับระดับประเทศ จำนวน 7 โรงเรียน คิดเป็นร้อยละ 77.78

ตารางที่ 63 แสดงผลการทดสอบทางการศึกษาระดับชาติขั้นพื้นฐาน (O-NET)

ชั้นมัธยมศึกษาปีที่ 3 ปีการศึกษา 2565 กลุ่มสาระการเรียนรู้คณิตศาสตร์

เปรียบเทียบ คะแนนเฉลี่ยของโรงเรียนกับระดับเขตพื้นที่การศึกษาและระดับประเทศ

ลำดับที่	โรงเรียน	อำเภอ	จำนวนนักเรียน	คะแนนเฉลี่ย	ระดับเขต 22.56	ระดับประเทศ 24.39
1	ชุมชนบ้านโป่ง	พริ้ว	10	20.90	-1.66	-3.49
2	บ้านนาบุญไหล่งขอด	พริ้ว	9	34.06	+11.50	+9.67
3	บ้านแม่บั้ง	พริ้ว	4	21.38	-1.18	-3.01
4	บ้านแม่ป่าคี	พริ้ว	15	19.95	-2.61	-4.44
5	บ้านแม่เหียะ	พริ้ว	13	17.17	-5.39	-7.22
6	บ้านสันกลาง	พริ้ว	8	21.97	-0.59	-2.42
7	บ้านสันปง	พริ้ว	4	19.00	-3.56	-5.39
8	บ้านหนองปิด	พริ้ว	7	31.39	+8.83	+7.00
9	พริ้วบูรพา	พริ้ว	9	18.47	-4.09	-5.92
10	สหกรณ์คำริ	พริ้ว	13	29.15	+6.59	+4.76
11	ชุมชนวัดช่อแล	แม่แตง	15	22.42	-0.14	-1.97
12	บ้านปง	แม่แตง	8	22.13	-0.43	-2.26
13	บ้านปางไม้แดง	แม่แตง	11	20.84	-1.72	-3.55
14	บ้านปางห้วยตาด	แม่แตง	6	18.21	-4.35	-6.18
15	บ้านเป่าวิทยาคาร	แม่แตง	4	14.25	-8.31	-10.14
16	บ้านเมืองกี้ด	แม่แตง	22	20.25	-2.31	-4.14
17	บ้านแม่ไคร้	แม่แตง	8	17.22	-5.34	-7.17
18	บ้านแม่ตะมาน	แม่แตง	14	23.50	+0.94	-0.89
19	ป่าจี้วังแดงวิทยา	แม่แตง	13	18.27	-4.29	-6.12
20	ป่าเป่าวิทยา	แม่แตง	18	17.82	-4.74	-6.57

ตารางที่ 63 (ต่อ)

ลำดับ ที่	โรงเรียน	อำเภอ	จำนวน นักเรียน	คะแนน เฉลี่ย	ระดับเขต 22.56	ระดับประเทศ 24.39
21	รำเปิงวิทยา	แม่แตง	9	28.64	+6.08	+4.25
22	วัดท่าข้าม	แม่แตง	10	21.85	-0.71	-2.54
23	วัดบ้านเหล่า	แม่แตง	11	19.11	-3.45	-5.28
24	วัดปางมะเกลือ	แม่แตง	5	27.80	+5.24	+3.41
25	สบเปิงวิทยา	แม่แตง	25	20.43	-2.13	-3.96
26	สันมหาพนวิทยา	แม่แตง	21	21.71	-0.85	-2.68
27	เจ้าพ่อหลวงอุปถัมภ์ 7	แม่ริม	3	23.75	+1.19	-0.64
28	บ้านทุ่งโป่ง	แม่ริม	3	24.17	+1.61	-0.22
29	บ้านแม่สา	แม่ริม	7	26.92	+4.36	+2.53
30	บ้านสะลวงนอก	แม่ริม	8	18.41	-4.15	-5.98
31	บ้านสันคะยอม	แม่ริม	8	23.75	+1.19	-0.64
32	บ้านหนองปลามัน	แม่ริม	15	20.27	-2.29	-4.12
33	บ้านบ่อแก้ว	สะเมิง	25	23.66	+1.10	-0.73
34	บ้านปางขุม	สะเมิง	4	27.31	+4.75	+2.92
35	บ้านป่าลาน	สะเมิง	11	25.59	+3.03	1.20
36	บ้านแม่ชะปู	สะเมิง	13	23.31	+0.75	-1.08
37	บ้านแม่โต	สะเมิง	15	19.00	-3.56	-5.39
38	บ้านแม่ยางห้า	สะเมิง	17	21.54	-1.02	-2.85
39	บ้านแม่ลานคำ	สะเมิง	9	21.64	-0.92	-2.75
40	บ้านแม่แฉ	สะเมิง	5	20.90	-1.66	-3.49
41	วัดจิวเฒ่า	สะเมิง	4	26.13	+3.57	+1.74
42	วัดยั้งเมิน	สะเมิง	9	18.47	-4.09	-5.92
43	ชลประทานเขื่อนแม่กวงฯ	สันทราย	30	22.33	-0.23	-2.06
44	บ้านเจดีย์แม่ครัว	สันทราย	36	19.08	-3.48	-5.31

ตารางที่ 63 (ต่อ)

ลำดับ ที่	โรงเรียน	อำเภอ	จำนวน นักเรียน	คะแนน เฉลี่ย	ระดับเขต 22.56	ระดับประเทศ 24.39
45	บ้านบวกเปา	สันทราย	20	26.25	+3.69	+1.86
46	บ้านร่มหลวง	สันทราย	10	25.65	+3.09	+1.26
47	บ้านศรีบุญเรือง	สันทราย	5	24.70	+2.14	+0.31
48	บ้านหนองไคร้	สันทราย	53	24.50	+1.94	+0.11
49	บ้านหลักปิ่น	สันทราย	8	23.75	+1.19	-0.64
50	วัดแม่แก้ดน้อย	สันทราย	41	23.23	+0.67	-1.16
51	สันทรายหลวง	สันทราย	73	24.88	+2.32	+0.49

จากตารางที่ 63 ผลการแสดงผลการทดสอบทางการศึกษาระดับชาตินิยมขั้นพื้นฐาน (O-net) ชั้นมัธยมศึกษาปีที่ 3 ปีการศึกษา 2565 กลุ่มสาระการเรียนรู้คณิตศาสตร์เป็นรายอำเภอ พบว่า

อำเภอพร้าว มีจำนวนโรงเรียนที่สมัครใจในการทดสอบ จำนวน 10 โรงเรียน โรงเรียนที่มีค่าเฉลี่ยสูงกว่าหรือเท่ากับระดับเขตพื้นที่ จำนวน 3 โรงเรียน คิดเป็นร้อยละ 30.00 และสูงกว่าหรือเท่ากับระดับประเทศ จำนวน 3 โรงเรียน คิดเป็นร้อยละ 30.00

อำเภอแม่แตง มีจำนวนโรงเรียนที่สมัครใจในการทดสอบ จำนวน 16 โรงเรียน โรงเรียนที่มีค่าเฉลี่ยสูงกว่าหรือเท่ากับระดับเขตพื้นที่ จำนวน 3 โรงเรียน คิดเป็นร้อยละ 18.75 และสูงกว่าหรือเท่ากับระดับประเทศ จำนวน 2 โรงเรียน คิดเป็นร้อยละ 12.50

อำเภอแม่ริม มีจำนวนโรงเรียนที่สมัครใจในการทดสอบ จำนวน 6 โรงเรียน โรงเรียนที่มีค่าเฉลี่ยสูงกว่าหรือเท่ากับระดับเขตพื้นที่ จำนวน 4 โรงเรียน คิดเป็นร้อยละ 66.67 และสูงกว่าหรือเท่ากับระดับประเทศ จำนวน 1 โรงเรียน คิดเป็นร้อยละ 16.67

อำเภอสะเมิง มีจำนวนโรงเรียนที่สมัครใจในการทดสอบ จำนวน 10 โรงเรียน โรงเรียนที่มีค่าเฉลี่ยสูงกว่าหรือเท่ากับระดับเขตพื้นที่ จำนวน 5 โรงเรียน คิดเป็นร้อยละ 50.00 และสูงกว่าหรือเท่ากับระดับประเทศ จำนวน 3 โรงเรียน คิดเป็นร้อยละ 30.00

อำเภอสันทราย มีจำนวนโรงเรียนที่สมัครใจในการทดสอบ จำนวน 9 โรงเรียน โรงเรียนที่มีค่าเฉลี่ยสูงกว่าหรือเท่ากับระดับเขตพื้นที่ จำนวน 7 โรงเรียน คิดเป็นร้อยละ 77.78 และสูงกว่าหรือเท่ากับระดับประเทศ จำนวน 5 โรงเรียน คิดเป็นร้อยละ 55.56

ตารางที่ 64 แสดงผลการทดสอบทางการศึกษาระดับชาติด้านพื้นฐาน (O-NET)

ชั้นมัธยมศึกษาปีที่ 3 ปีการศึกษา 2565 กลุ่มสาระการเรียนรู้วิทยาศาสตร์และเทคโนโลยี

เปรียบเทียบ คะแนนเฉลี่ยของโรงเรียนกับระดับเขตพื้นที่การศึกษาและระดับประเทศ

ลำดับ ที่	โรงเรียน	อำเภอ	จำนวน นักเรียน	คะแนน เฉลี่ย	ระดับเขต 33.05	ระดับประเทศ 33.32
1	ชุมชนบ้านโป่ง	พริ้ว	10	29.35	-3.70	-3.97
2	บ้านนาบุญโหล่งขอด	พริ้ว	9	42.42	+9.37	+9.10
3	บ้านแม่ปั่ง	พริ้ว	4	34.44	+1.39	+1.12
4	บ้านแม่ป่าคี	พริ้ว	15	30.13	-2.92	-3.19
5	บ้านแม่เหียะ	พริ้ว	13	34.42	+1.37	+1.10
6	บ้านสันกลาง	พริ้ว	8	35.88	+2.83	+2.56
7	บ้านสันปง	พริ้ว	4	31.69	-1.36	-1.63
8	บ้านหนองปิด	พริ้ว	7	32.36	-0.69	-0.96
9	พริ้วบูรพา	พริ้ว	9	27.67	-5.38	-5.65
10	สหกรณ์คำริ	พริ้ว	13	34.75	+1.70	+1.43
11	ชุมชนวัดช่อแล	แม่แตง	15	36.23	+3.18	+2.91
12	บ้านปง	แม่แตง	8	29.50	-3.55	-3.82
13	บ้านปางไม้แดง	แม่แตง	11	38.41	+5.36	+5.09
14	บ้านปางห้วยตาด	แม่แตง	6	27.38	-5.67	-5.94
15	บ้านเป่าวิทยาคาร	แม่แตง	4	34.31	+1.26	+0.99
16	บ้านเมืองกี้ด	แม่แตง	22	30.63	-2.42	-2.69
17	บ้านแม่ไคร้	แม่แตง	8	24.94	-8.11	-8.38
18	บ้านแม่ตะมาน	แม่แตง	14	34.07	+1.02	+0.75
19	ป่าจี้วังแดงวิทยา	แม่แตง	13	30.40	-2.65	-2.92
20	ป่าแป้ววิทยา	แม่แตง	18	33.82	+0.77	+0.50
21	ไร่เปิงวิทยา	แม่แตง	9	40.36	+7.31	+7.04
22	วัดท่าข้าม	แม่แตง	10	35.68	+2.63	+2.36
23	วัดบ้านเหล่า	แม่แตง	11	33.59	+0.54	+0.27

ตารางที่ 64 (ต่อ)

ลำดับ ที่	โรงเรียน	อำเภอ	จำนวน นักเรียน	คะแนน เฉลี่ย	ระดับเขต 33.05	ระดับประเทศ 33.32
24	วัดปางมะกกล้วย	แม่แตง	5	33.45	+0.40	+0.13
25	สบเปิงวิทยา	แม่แตง	25	35.03	+1.98	+1.71
26	สันมหาพนวิทยา	แม่แตง	21	34.92	+1.87	+1.60
27	เจ้าพ่อหลวงอุปถัมภ์ 7	แม่ริม	3	27.42	-5.63	-5.90
28	บ้านทุ่งโป่ง	แม่ริม	3	42.25	+9.20	+8.93
29	บ้านแม่สา	แม่ริม	7	31.79	-1.26	-1.53
30	บ้านสะलगนอก	แม่ริม	8	30.25	-2.80	-3.07
31	บ้านสันคะยอม	แม่ริม	8	34.81	+1.76	+1.49
32	บ้านหนองปลามัน	แม่ริม	15	27.40	-5.65	-5.92
33	บ้านป่อแก้ว	สะเมิง	25	31.76	-1.29	-1.56
34	บ้านปางชุม	สะเมิง	4	31.13	-1.92	-2.19
35	บ้านป่าลาน	สะเมิง	11	41.68	+8.63	+8.36
36	บ้านแม่ชะปู	สะเมิง	13	30.15	-2.90	-3.17
37	บ้านแม่โต๋	สะเมิง	15	28.57	-4.48	-4.75
38	บ้านแม่ยางห้า	สะเมิง	17	33.81	+0.76	+0.49
39	บ้านแม่ลานคำ	สะเมิง	9	24.28	-8.77	-9.04
40	บ้านแม่แวง	สะเมิง	5	28.20	-4.85	-5.12
41	วัดจ้าวเฒ่า	สะเมิง	4	39.06	+6.01	+5.74
42	วัดยั้งเมิน	สะเมิง	9	30.08	-2.97	-3.24
43	ชลประทานเขื่อนแม่กวงฯ	สันทราย	30	32.94	-0.11	-0.38
44	บ้านเจดีย์แม่ครัว	สันทราย	36	33.74	+0.69	+0.42
45	บ้านบวกเปา	สันทราย	20	36.09	+3.04	+2.77
46	บ้านร่มหลวง	สันทราย	10	34.10	+1.05	+0.78
47	บ้านศรีบุญเรือง	สันทราย	5	31.75	-1.30	-1.57

ตารางที่ 64 (ต่อ)

ลำดับ ที่	โรงเรียน	อำเภอ	จำนวน นักเรียน	คะแนน เฉลี่ย	ระดับเขต 33.05	ระดับประเทศ 33.32
48	บ้านหนองไคร้	สันทราย	53	34.17	+1.12	+0.85
49	บ้านหลักปิ่น	สันทราย	8	34.28	+1.23	+0.96
50	วัดแม่แก้ดน้อย	สันทราย	41	32.45	-0.60	-0.87
51	สันทรายหลวง	สันทราย	73	32.70	-0.35	-0.62

จากตารางที่ 64 ผลการแสดงผลการทดสอบทางการศึกษาระดับชาติด้านพื้นฐาน (O-net) ชั้นมัธยมศึกษาปีที่ 3 ปีการศึกษา 2565 กลุ่มสาระการเรียนรู้วิทยาศาสตร์ฯ เป็นรายอำเภอ พบว่า อำเภอพร้าว มีจำนวนโรงเรียนที่สนใจในการทดสอบ จำนวน 10 โรงเรียน โรงเรียนที่มีค่าเฉลี่ยสูงกว่าหรือเท่ากับระดับเขตพื้นที่ จำนวน 5 โรงเรียน คิดเป็นร้อยละ 50.00 และสูงกว่าหรือเท่ากับระดับประเทศ จำนวน 5 โรงเรียน คิดเป็นร้อยละ 50.00

อำเภอแม่แตง มีจำนวนโรงเรียนที่สนใจในการทดสอบ จำนวน 16 โรงเรียน โรงเรียนที่มีค่าเฉลี่ยสูงกว่าหรือเท่ากับระดับเขตพื้นที่ จำนวน 11 โรงเรียน คิดเป็นร้อยละ 68.75 และสูงกว่าหรือเท่ากับระดับประเทศ จำนวน 11 โรงเรียน คิดเป็นร้อยละ 68.75

อำเภอแม่อิง มีจำนวนโรงเรียนที่สนใจในการทดสอบ จำนวน 6 โรงเรียน โรงเรียนที่มีค่าเฉลี่ยสูงกว่าหรือเท่ากับระดับเขตพื้นที่ จำนวน 2 โรงเรียน คิดเป็นร้อยละ 33.33 และสูงกว่าหรือเท่ากับระดับประเทศ จำนวน 2 โรงเรียน คิดเป็นร้อยละ 33.33

อำเภอสะเมิง มีจำนวนโรงเรียนที่สนใจในการทดสอบ จำนวน 10 โรงเรียน โรงเรียนที่มีค่าเฉลี่ยสูงกว่าหรือเท่ากับระดับเขตพื้นที่ จำนวน 3 โรงเรียน คิดเป็นร้อยละ 30.00 และสูงกว่าหรือเท่ากับระดับประเทศ จำนวน 3 โรงเรียน คิดเป็นร้อยละ 30.00

อำเภอสันทราย มีจำนวนโรงเรียนที่สนใจในการทดสอบ จำนวน 9 โรงเรียน โรงเรียนที่มีค่าเฉลี่ยสูงกว่าหรือเท่ากับระดับเขตพื้นที่ จำนวน 5 โรงเรียน คิดเป็นร้อยละ 55.56 และสูงกว่าหรือเท่ากับระดับประเทศ จำนวน 5 โรงเรียน คิดเป็นร้อยละ 55.56

ตารางที่ 65 แสดงผลการทดสอบทางการศึกษาระดับชาติด้านพื้นฐาน (O-NET)
 ชั้นมัธยมศึกษาปีที่ 3 ปีการศึกษา 2565 กลุ่มสาระการเรียนรู้ภาษาอังกฤษ
 เปรียบเทียบ คะแนนเฉลี่ยของโรงเรียนกับระดับเขตพื้นที่การศึกษาและระดับประเทศ

ลำดับ ที่	โรงเรียน	อำเภอ	จำนวน นักเรียน	คะแนน เฉลี่ย	ระดับเขต 28.03	ระดับประเทศ 32.05
1	ชุมชนบ้านโป่ง	พริ้ว	10	29.06	+1.03	-2.99
2	บ้านนาบุญไหล่งขอด	พริ้ว	9	45.14	+17.11	+13.09
3	บ้านแม่บั้ง	พริ้ว	4	26.56	-1.47	-5.49
4	บ้านแม่ป่าคี	พริ้ว	15	25.21	-2.82	-6.84
5	บ้านแม่เหี้ยะ	พริ้ว	13	23.56	-4.47	-8.49
6	บ้านสันกลาง	พริ้ว	8	22.66	-5.37	-9.39
7	บ้านสันปง	พริ้ว	4	27.34	-0.69	-4.71
8	บ้านหนองปิด	พริ้ว	7	32.14	+4.11	+0.09
9	พริ้วบูรพา	พริ้ว	9	27.43	-0.60	-4.62
10	สหกรณ์คำริ	พริ้ว	13	28.85	+0.82	-3.20
11	ชุมชนวัดช่อแล	แม่แตง	15	32.08	+4.05	+0.03
12	บ้านปง	แม่แตง	8	26.95	-1.08	-5.10
13	บ้านปางไม้แดง	แม่แตง	11	28.41	+0.38	-3.64
14	บ้านปางห้วยตาด	แม่แตง	6	26.56	-1.47	-5.49
15	บ้านเป่าวิทยาคาร	แม่แตง	4	31.25	+3.22	-0.80
16	บ้านเมืองกีด	แม่แตง	22	22.59	-5.44	-9.46
17	บ้านแม่ไคร้	แม่แตง	8	23.44	-4.59	-8.61
18	บ้านแม่ตะมาน	แม่แตง	14	25.89	-2.14	-6.16
19	ป่าจี้วังแดงวิทยา	แม่แตง	13	27.16	-0.87	-4.89
20	ป่าแป้ววิทยา	แม่แตง	18	24.48	-3.55	-7.57
21	ไร่เปิงวิทยา	แม่แตง	9	33.68	+5.65	+1.63
22	วัดท่าข้าม	แม่แตง	10	25.31	-2.72	-6.74

ตารางที่ 65 (ต่อ)

ลำดับ ที่	โรงเรียน	อำเภอ	จำนวน นักเรียน	คะแนน เฉลี่ย	ระดับเขต 28.03	ระดับประเทศ 32.05
23	วัดบ้านเหล่า	แม่แตง	11	26.70	-1.33	-5.35
24	วัดปางมะกาลัย	แม่แตง	5	26.88	-1.15	-5.17
25	สบเปิงวิทยา	แม่แตง	25	26.88	-1.15	-5.17
26	สันมหาพนวิทยา	แม่แตง	21	27.53	-0.50	-4.52
27	เจ้าพ่อหลวงอุปถัมภ์ 7	แม่ริม	3	28.13	+0.10	-3.92
28	บ้านทุ่งโป่ง	แม่ริม	3	25.00	-3.03	-7.05
29	บ้านแม่สา	แม่ริม	7	35.71	+7.68	+3.66
30	บ้านสะลวงนอก	แม่ริม	8	28.13	+0.10	-3.92
31	บ้านสันคะยอม	แม่ริม	8	31.25	+3.22	-0.80
32	บ้านหนองปลามัน	แม่ริม	15	23.13	-4.90	-8.92
33	บ้านป่อแก้ว	สะเมิง	25	25.38	-2.65	-6.67
34	บ้านปางขุม	สะเมิง	4	37.50	+9.47	+5.45
35	บ้านป่าลาน	สะเมิง	11	31.82	+3.79	-0.23
36	บ้านแม่ชะปู	สะเมิง	13	24.52	-3.51	-7.53
37	บ้านแม่โต๋	สะเมิง	15	29.58	+1.55	-2.47
38	บ้านแม่ยางห้า	สะเมิง	17	26.65	-1.38	-5.40
39	บ้านแม่ลานคำ	สะเมิง	9	25.00	-3.03	-7.05
40	บ้านแม่แวง	สะเมิง	5	26.25	-1.78	-5.80
41	วัดจ้าวเฒ่า	สะเมิง	4	32.81	+4.78	+0.76
42	วัดยั้งเมิน	สะเมิง	9	24.31	-3.72	-7.74
43	ชลประทานเขื่อนแม่กวงฯ	สันทราย	30	29.58	+1.55	-2.47
44	บ้านเจดีย์แม่ครัว	สันทราย	36	25.52	-2.51	-6.53
45	บ้านบวกเปา	สันทราย	20	37.03	+9.00	+4.98
46	บ้านร่มหลวง	สันทราย	10	32.81	+4.78	+0.76

ตารางที่ 65 (ต่อ)

ลำดับ ที่	โรงเรียน	อำเภอ	จำนวน นักเรียน	คะแนน เฉลี่ย	ระดับเขต 28.03	ระดับประเทศ 32.05
47	บ้านศรีบุญเรือง	สันทราย	5	26.88	-1.15	-5.17
48	บ้านหนองไคร้	สันทราย	53	29.30	+1.27	-2.75
49	บ้านหลักปิ่น	สันทราย	8	25.00	-3.03	-7.05
50	วัดแม่แก้ดน้อย	สันทราย	41	27.52	-0.51	-4.53
51	สันทรายหลวง	สันทราย	73	29.07	+1.04	-2.98

จากตารางที่ 65 ผลการแสดงผลการทดสอบทางการศึกษาระดับชาติด้านพื้นฐาน (O-net) ชั้นมัธยมศึกษาปีที่ 3 ปีการศึกษา 2565 กลุ่มสาระการเรียนรู้ภาษาอังกฤษเป็นรายอำเภอ พบว่า อำเภอพร้าว มีจำนวนโรงเรียนที่สมัครใจในการทดสอบ จำนวน 10 โรงเรียน โรงเรียนที่มีค่าเฉลี่ยสูงกว่าหรือเท่ากับระดับเขตพื้นที่ จำนวน 4 โรงเรียน คิดเป็นร้อยละ 40.00 และสูงกว่าหรือเท่ากับระดับประเทศ จำนวน 2 โรงเรียน คิดเป็นร้อยละ 20.00

อำเภอแม่แตง มีจำนวนโรงเรียนที่สมัครใจในการทดสอบ จำนวน 16 โรงเรียน โรงเรียนที่มีค่าเฉลี่ยสูงกว่าหรือเท่ากับระดับเขตพื้นที่ จำนวน 4 โรงเรียน คิดเป็นร้อยละ 25.00 และสูงกว่าหรือเท่ากับระดับประเทศ จำนวน 2 โรงเรียน คิดเป็นร้อยละ 12.50

อำเภอแม่ริม มีจำนวนโรงเรียนที่สมัครใจในการทดสอบ จำนวน 6 โรงเรียน โรงเรียนที่มีค่าเฉลี่ยสูงกว่าหรือเท่ากับระดับเขตพื้นที่ จำนวน 4 โรงเรียน คิดเป็นร้อยละ 66.67 และสูงกว่าหรือเท่ากับระดับประเทศ จำนวน 1 โรงเรียน คิดเป็นร้อยละ 16.67

อำเภอสะเมิง มีจำนวนโรงเรียนที่สมัครใจในการทดสอบ จำนวน 10 โรงเรียน โรงเรียนที่มีค่าเฉลี่ยสูงกว่าหรือเท่ากับระดับเขตพื้นที่ จำนวน 4 โรงเรียน คิดเป็นร้อยละ 40.00 และสูงกว่าหรือเท่ากับระดับประเทศ จำนวน 2 โรงเรียน คิดเป็นร้อยละ 20.00

อำเภอสันทราย มีจำนวนโรงเรียนที่สมัครใจในการทดสอบ จำนวน 9 โรงเรียน โรงเรียนที่มีค่าเฉลี่ยสูงกว่าหรือเท่ากับระดับเขตพื้นที่ จำนวน 5 โรงเรียน คิดเป็นร้อยละ 55.56 และสูงกว่าหรือเท่ากับระดับประเทศ จำนวน 2 โรงเรียน คิดเป็นร้อยละ 22.22

6.3 ผลการเปรียบเทียบคะแนนเฉลี่ยรวม ปี 2563 – 2565

ตารางที่ 66 แสดงผลการเปรียบเทียบผลคะแนนเฉลี่ยรวมการทดสอบทางการศึกษาระดับชาตินี้
พื้นฐานของผู้เรียนโรงเรียนในสังกัดสำนักงานเขตพื้นที่การศึกษาประถมศึกษาเชียงใหม่
เขต 2 ระดับชั้นประถมศึกษาปีที่ 6 ปีการศึกษา 2563 - 2565

ที่	โรงเรียน	ปีการศึกษา 2563	ปี การศึกษา 2564	ผลต่าง	ร้อยละที่ เพิ่ม/ลด จากฐาน เดิม	ปี การศึกษา 2564	ปี การศึกษา 2565	ผลต่าง	ร้อยละที่ เพิ่ม/ลด จากฐาน เดิม
อำเภอแมริม									
1	เจ้าพ่อหลวงอุปถัมภ์ 7	36.60	33.20	-3.40	-9.29	33.20	38.31	+5.11	+15.39
2	เจ้าแม่หลวงอุปถัมภ์ 2	33.78	34.16	+0.38	+1.12	34.16	30.88	-3.28	-9.60
3	บ้านต้นผึ้ง		36.96			36.96	36.30	-0.66	-1.79
4	บ้านทุ่งโป่ง		34.91			34.91	41.46	+6.55	+18.76
5	บ้านบวกจั่น	36.77	26.27	-10.50	-28.56	26.27	39.36	+13.09	+49.83
6	บ้านปางไฮ	37.33	37.86	+0.53	+1.42	37.86	39.64	+1.78	+4.70
7	บ้านป่าตั่ว	39.82	33.50	-6.32	-15.87	33.50	37.00	+3.50	+10.45
8	บ้านโป่งแยงนอก	40.58	30.86	-9.72	-23.95	30.86	40.98	+10.12	+32.79
9	บ้านโป่งแยงใน	44.84	37.54	-7.30	-16.28	37.54	40.70	+3.16	+8.42
10	บ้านพระนอน	36.89	32.17	-4.72	-12.79	32.17	33.28	+1.11	+3.45
11	บ้านเมืองก๊ะ	41.71	35.37	-6.34	-15.20	35.37	37.03	+1.66	+4.69
12	บ้านแม่สา	43.04	37.02	-6.02	-13.99	37.02	44.29	+7.27	+19.64
13	บ้านหนองปลาหมัน		30.13			30.13	36.62	+6.49	+21.54
14	มูลนิธิการราช 5		36.43			36.43	35.74	-0.69	-1.89
15	วัดทรายมูล	36.11	33.46	-2.65	-7.34	33.46	40.78	+7.32	+21.88
16	บ้านกองแหะ						36.72		
17	บ้านกาดฮาว						39.30		
18	บ้านน้ำริน						45.88		
19	บ้านริมใต้						44.17		
20	บ้านสะลงนอก						39.51		
21	บ้านสันคะยอม						34.65		

ตารางที่ 66 (ต่อ)

ที่	โรงเรียน	ปี การศึกษา 2563	ปี การศึกษา 2564	ผลต่าง	ร้อยละที่ เพิ่ม/ลด จากฐาน เดิม	ปี การศึกษา 2564	ปี การศึกษา 2565	ผลต่าง	ร้อยละที่ เพิ่ม/ลด จากฐาน เดิม
อำเภอ สันทราย									
1	บ้านเจดีย์แม่ครัว	41.70	35.99	-5.71	-13.69	35.99	38.85	+2.86	+7.95
2	บ้านท่าเกวียน	55.02	33.65	-21.37	-38.84	33.65	41.06	+7.41	+22.02
3	บ้านบวกเปา		35.70			35.70	42.30	+6.60	+18.49
4	บ้านป่าก้าง		32.54			32.54	38.20	+5.66	+17.39
5	บ้านป่าบง	42.31	35.81	-6.50	-15.36	35.81	46.32	+10.51	+29.35
6	บ้านป่าเหมือด	38.72	34.24	-4.48	-11.57	34.24	43.94	+9.70	+28.33
7	บ้านโปง		39.10			39.10	37.16	-1.94	-4.96
8	บ้านเมืองขอน	39.91	32.26	-7.65	-19.17	32.26	37.35	+5.09	+15.78
9	บ้านแม่ใจ	43.79	29.42	-14.37	-32.82	29.42	41.98	+12.56	+42.69
10	บ้านแม่แฝก	44.89	36.87	-8.02	-17.87	36.87	41.80	+4.93	+13.37
11	บ้านแม่ย่อย	42.62	35.55	-7.07	-16.59	35.55	44.46	+8.91	+25.06
12	บ้านร่มหลวง		35.05			35.05	38.74	+3.69	+10.53
13	บ้านสันพระเนตร	53.59	40.29	-13.30	-24.82	40.29	39.79	-0.50	-1.24
14	บ้านหนองไคร้	57.22	37.51	-19.71	-34.45	37.51	40.53	+3.02	+8.05
15	บ้านหนองหารฯ		36.30			36.30	49.25	+12.95	+35.67
16	บ้านหลักปิ่น	62.02	38.80	-23.22	-37.44	38.80	40.72	+1.92	+4.95
17	บ้านห้วยเกี๋ยง	39.71	25.90	-13.81	-34.78	25.90	32.10	+6.20	+23.94
18	บ้านหัวฝาย	51.52	35.08	-16.44	-31.91	35.08	42.91	+7.83	+22.32
19	วัดแม่แก้ดน้อย	40.06	40.81	+0.75	+1.87	40.81	41.33	+0.52	+1.27
20	สันทรายหลวง	48.27	41.19	-7.08	-14.67	41.19	38.20	-2.99	-7.26
21	ชลประทานเขื่อนแม่กวางฯ						28.75		
22	บ้านโปง						33.93		

ตารางที่ 66 (ต่อ)

ที่	โรงเรียน	ปี การศึกษา 2563	ปี การศึกษา 2564	ผลต่าง	ร้อยละที่ เพิ่ม/ลด จากฐาน เดิม	ปี การศึกษา 2564	ปี การศึกษา 2565	ผลต่าง	ร้อยละที่ เพิ่ม/ลด จากฐาน เดิม
อำเภอ สันทราย									
23	บ้านแม่แต						32.12		
24	บ้านศรีงาม						51.12		
25	บ้านศรีบุญเรือง						35.68		
26	บ้านสันศรี						39.79		
27	บ้านหนองมะจับ						34.77		
28	วัดสันคะยอม						38.54		
29	วัดสันทรายมูล						44.18		
อำเภอแม่แตง									
1	ชุมชนวัดซ่อแล		31.79			31.79	40.55	+8.76	+27.56
2	บ้านกายน้อย	32.94	20.28	-12.94	-39.28	20.28	30.71	+10.43	+51.43
3	บ้านช้างโน	31.11	28.53	-2.58	-8.29	28.53	46.03	+17.50	+61.34
4	บ้านทับเตือ	33.73	30.11	-3.62	-10.73	30.11	24.26	-5.85	-19.43
5	บ้านบวกหม้อ	47.65	30.86	-16.79	-35.24	30.86	37.71	+6.85	+22.20
6	บ้านปง		30.19			30.19	30.94	+0.75	+2.48
7	บ้านปางกว้าง	53.87	39.17	-14.70	-27.29	39.17	45.17	+6.00	+15.32
8	บ้านปางไม้แดง	46.46	32.28	-14.18	-30.52	32.28	37.09	+4.81	+14.90
9	บ้านปางห้วยตาด		25.91			25.91	30.67	+4.76	+18.37
10	บ้านปางฮ้าง	35.18	26.32	-8.86	-25.18	26.32	39.25	+12.93	+49.13
11	บ้านป่าวิทยาคาร	36.66	32.34	-4.32	-11.78	32.34	34.38	+2.04	+6.31
12	บ้านผึ้ง	36.20	32.48	-3.72	-10.28	32.48	42.13	+9.65	+29.71
13	บ้านเมืองกีด	36.62	31.54	-5.08	-13.87	31.54	32.82	+1.28	+4.06

ตารางที่ 66 (ต่อ)

ที่	โรงเรียน	ปี การศึกษา 2563	ปี การศึกษา 2564	ผลต่าง	ร้อยละที่ เพิ่ม/ลด จากฐาน เดิม	ปี การศึกษา 2564	ปี การศึกษา 2565	ผลต่าง	ร้อยละที่ เพิ่ม/ลด จากฐาน เดิม
อำเภอ แม่แตง									
14	บ้านแม่ตะมาน	39.95	30.85	-9.10	-22.78	30.85	37.98	+7.13	+23.11
15	บ้านแม่แม่ม		30.24			30.24	34.25	+4.01	+13.26
16	บ้านแม่สะ	33.31	27.32	-5.99	-17.98	27.32	28.97	+1.65	+6.04
17	ป่าจี้วังแดงวิทยา	41.71	33.94	-7.77	-18.63	33.94	36.75	+2.81	+8.28
18	ภูตินวิทยา	37.75	32.83	-4.92	-13.03	32.83	35.25	+2.42	+7.37
19	ไร่เปิงวิทยา	41.73	31.64	-10.09	-24.18	31.64	40.41	+8.77	+27.72
20	วัดท่าข้าม	48.60	26.66	-21.94	-45.14	26.66	39.65	+12.99	+48.72
21	วัดทุ่งหลวง	57.16	41.42	-15.74	-27.54	41.42	33.16	-8.26	-19.94
22	วัดนาเม็ง	41.13	32.10	-9.03	-21.95	32.10	33.17	+1.07	+3.33
23	วัดบ้านเหล่า	34.94	27.56	-7.38	-21.12	27.56	31.64	+4.08	+14.80
24	วัดหนองออน	50.70	35.00	-15.70	-30.97	35.00	44.51	+9.51	+27.17
25	สบเปิงวิทยา	41.33	36.03	-5.30	-12.82	36.03	37.18	+1.15	+3.19
26	สันป่ายางวิทยาคาร		35.18			35.18	36.13	+0.95	+2.70
27	สันป่าสักวิทยา	41.32	41.23	-0.09	-0.22	41.23	39.50	-1.73	-4.20
28	สันมหาพนวิทยา		32.45			32.45	34.15	+1.70	+5.24
29	บ้านผาหมอน						29.81		
30	บ้านแม่ไคร้						33.21		
31	บ้านแม่เลา						34.31		
32	ป่าแป้ววิทยา						38.13		

ตารางที่ 66 (ต่อ)

ที่	โรงเรียน	ปี การศึกษา 2563	ปี การศึกษา 2564	ผลต่าง	ร้อยละที่ เพิ่ม/ลด จากฐาน เดิม	ปี การศึกษา 2564	ปี การศึกษา 2565	ผลต่าง	ร้อยละที่ เพิ่ม/ลด จากฐาน เดิม
อำเภอ แม่แตง									
33	วัดปางมะกาลัย						38.48		
34	วัดแม่กะ						44.03		
35	วัดห้วยไร่						41.95		
อำเภอพร้าว									
1	ชุมชนบ้านโป่ง	35.81	33.05	-2.76	-7.71	33.05	44.35	+11.30	+34.19
2	บ้านแจ่งกู่เรือง	56.10	54.96	-1.14	-2.03	54.96	46.95	-8.01	-14.57
3	บ้านท่ามะเกี๋ยง	35.65	29.30	-6.35	-17.81	29.30	39.41	+10.11	+34.51
4	บ้านแม่ปิ้ง	35.42	36.54	+1.12	+3.16	36.54	45.51	+8.97	+24.55
5	บ้านแม่เหี้ยะ	39.78	26.22	-13.56	-34.09	26.22	36.12	+9.90	+37.76
6	บ้านสันปง	50.25	39.71	-10.54	-20.98	39.71	48.02	+8.31	+20.93
7	บ้านหนองปิด	35.39	30.36	-5.03	-14.21	30.36	34.50	+4.14	+13.64
8	ประดู่วิทยา		32.72			32.72	43.24	+10.52	+32.15
9	ชุมชนสหกรณ์นิคมวิทยา						30.27		
10	บ้านขุนแจ้						31.62		
11	บ้านตันรุง						32.20		
12	บ้านนาบุญโหล่งขอด						51.66		
13	บ้านป่าตุ้ม						42.69		
14	บ้านป่าไหนด						37.40		
15	บ้านแม่ป่าคี่						29.13		

ตารางที่ 66 (ต่อ)

ที่	โรงเรียน	ปี การศึกษา 2563	ปี การศึกษา 2564	ผลต่าง	ร้อยละที่ เพิ่ม/ลด จากฐาน เดิม	ปี การศึกษา 2564	ปี การศึกษา 2565	ผลต่าง	ร้อยละที่ เพิ่ม/ลด จากฐาน เดิม
อำเภอพร้าว									
16	บ้านสันกลาง						42.92		
17	บ้านหลวง						34.58		
18	บ้านห้วยบง						38.46		
19	ประชาสามัคคี						36.93		
20	พร้าวบูรพา						32.14		
21	สหกรณ์ตำริ						37.25		
อำเภอสะเมิง									
1	ชุมชนบ้านดง	33.80	31.82	-1.98	-5.86	31.82	30.59	-1.23	-3.87
2	ทรายทองราษฎร์อุทิศ	40.59	35.15	-5.44	-13.40	35.15	36.91	+1.76	+5.01
3	บ้านกิ้วเสื่อ	38.10	27.41	-10.69	-28.06	27.41	32.55	+5.14	+18.75
4	บ้านบ่อแก้ว	33.17	31.83	-1.34	-4.04	31.83	29.25	-2.58	-8.11
5	บ้านปางขุม	30.99	27.94	-3.05	-9.84	27.94	35.90	+7.96	+28.49
6	บ้านป่าลาน	38.06	32.26	-5.80	-15.24	32.26	34.44	+2.18	+6.76
7	บ้านแม่ชะปู	29.18	27.42	-1.76	-6.03	27.42	28.46	+1.04	+3.79
8	บ้านแม่โต	35.35	29.13	-6.22	-17.60	29.13	32.58	+3.45	+11.84
9	บ้านแม่ยางห้า	35.10	34.24	-0.86	-2.45	34.24	32.18	-2.06	-6.02
10	บ้านแม่แว	29.46	20.26	-9.20	-31.23	20.26	32.29	+12.03	+59.38
11	บ้านห้วยน้ำจาง	33.80	26.86	-6.94	-20.53	26.86	33.02	+6.16	+22.93
12	วัดจิวเฒ่า	48.23	31.72	-16.51	-34.23	31.72	44.49	+12.77	+40.26

ตารางที่ 66 (ต่อ)

ที่	โรงเรียน	ปี การศึกษา 2563	ปี การศึกษา 2564	ผลต่าง	ร้อยละที่ เพิ่ม/ลด จากฐาน เดิม	ปี การศึกษา 2564	ปี การศึกษา 2565	ผลต่าง	ร้อยละที่ เพิ่ม/ลด จากฐาน เดิม
อำเภอสะเมิง									
13	วัดบ้านป้อก	36.29	30.54	-5.75	-15.84	30.54	38.68	+8.14	+26.65
14	วัดปางเตม	40.16	34.33	-5.83	-14.52	34.33	33.78	-0.55	-1.60
15	วัดแม่เลย	21.70	14.63	-7.07	-32.58	14.63	30.53	+15.90	+108.68
16	วัดยั้งเมิน	38.48	29.91	-8.57	-22.27	29.91	34.63	+4.72	+15.78
17	ตชด.รับปาปอร์ต	29.51	29.64	-0.05	-0.17	29.64	35.15	+5.51	+18.59
18	ชุมชนบ้านแม่สาบ						34.50		
19	บ้านแม่ลานคำ						33.68		

จากตารางที่ 66 แสดงผลการเปรียบเทียบผลคะแนนเฉลี่ยรวมการทดสอบทางการศึกษา
ระดับชาติขั้นพื้นฐานของผู้เรียนโรงเรียนในสังกัดสำนักงานเขตพื้นที่การศึกษาประถมศึกษาเชียงใหม่
เขต 2 ระดับชั้นประถมศึกษาปีที่ 6 ปีการศึกษา 2563 - 2565 พบว่า

อำเภอแมริม

เมื่อเปรียบเทียบระหว่างปีการศึกษา 2564 กับปี 2563 พบว่าโรงเรียนที่มีผลคะแนนเพิ่มขึ้น
จำนวน 2 โรงเรียน จากผลการเปรียบเทียบจำนวน 11 โรงเรียน คิดเป็นร้อยละ 18.18 และ เมื่อ
เปรียบเทียบระหว่างปีการศึกษา 2565 กับปี 2564 พบว่าโรงเรียนที่มีผลคะแนนเพิ่มขึ้น จำนวน 12
โรงเรียน จากผลการเปรียบเทียบจำนวน 15 โรงเรียน คิดเป็นร้อยละ 80.00

อำเภอสันทราย

เมื่อเปรียบเทียบระหว่างปีการศึกษา 2564 กับปี 2563 พบว่าโรงเรียนที่มีผลคะแนนเพิ่มขึ้น จำนวน 1 โรงเรียน จากผลการเปรียบเทียบจำนวน 15 โรงเรียน คิดเป็นร้อยละ 6.67 และ เมื่อเปรียบเทียบระหว่างปีการศึกษา 2565 กับปี 2564 พบว่าโรงเรียนที่มีผลคะแนนเพิ่มขึ้น จำนวน 17 โรงเรียน จากผลการเปรียบเทียบจำนวน 20 โรงเรียน คิดเป็นร้อยละ 85.00

อำเภอแม่แตง

เมื่อเปรียบเทียบระหว่างปีการศึกษา 2564 กับปี 2563 พบว่าโรงเรียนไม่มีผลคะแนนเพิ่มขึ้น จากผลการเปรียบเทียบจำนวน 21 โรงเรียน คิดเป็นร้อยละ 0.00 และ เมื่อเปรียบเทียบระหว่างปี การศึกษา 2565 กับปี 2564 พบว่าโรงเรียนที่มีผลคะแนนเพิ่มขึ้น จำนวน 26 โรงเรียน จากผลการ เปรียบเทียบจำนวน 28 โรงเรียน คิดเป็นร้อยละ 92.86

อำเภอพร้าว

เมื่อเปรียบเทียบระหว่างปีการศึกษา 2564 กับปี 2563 พบว่าโรงเรียนที่มีผลคะแนนเพิ่มขึ้น จำนวน 1 โรงเรียน จากผลการเปรียบเทียบจำนวน 7 โรงเรียน คิดเป็นร้อยละ 14.29 และ เมื่อ เปรียบเทียบระหว่างปีการศึกษา 2565 กับปี 2564 พบว่าโรงเรียนที่มีผลคะแนนเพิ่มขึ้น จำนวน 7 โรงเรียน จากผลการเปรียบเทียบจำนวน 8 โรงเรียน คิดเป็นร้อยละ 87.50

อำเภอสะเมิง

เมื่อเปรียบเทียบระหว่างปีการศึกษา 2564 กับปี 2563 พบว่าไม่มีโรงเรียนที่มีผลคะแนน เพิ่มขึ้น จากผลการเปรียบเทียบจำนวน 17 โรงเรียน คิดเป็นร้อยละ 0.00 และ เมื่อเปรียบเทียบ ระหว่างปีการศึกษา 2565 กับปี 2564 พบว่าโรงเรียนที่มีผลคะแนนเพิ่มขึ้น จำนวน 13 โรงเรียน จาก ผลการเปรียบเทียบจำนวน 17 โรงเรียน คิดเป็นร้อยละ 76.47

ตารางที่ 67 แสดงผลการเปรียบเทียบผลคะแนนเฉลี่ยรวมการทดสอบทางการศึกษาระดับชาตินี้
 พื้นฐานของผู้เรียนโรงเรียนในสังกัดสำนักงานเขตพื้นที่การศึกษาประถมศึกษาเชียงใหม่
 เขต 2 ระดับชั้นมัธยมศึกษาปีที่ 3 ปีการศึกษา 2563 - 2565

ที่	โรงเรียน	ปี การศึกษา 2563	ปี การศึกษา 2564	ผลต่าง	ร้อยละ ที่เพิ่ม/ ลดจาก ฐาน เดิม	ปี การศึกษา 2564	ปี การศึกษา 2565	ผลต่าง	ร้อยละที่ เพิ่ม/ลด จากฐาน เดิม
อำเภอแมริ่ม									
1	เจ้าพ่อหลวงอุปถัมภ์ 7	30.26	29.36	-0.90	-2.97	29.36	34.86	+5.50	+18.73
2	บ้านแม่สา	43.87	31.82	-12.05	-27.47	31.82	40.02	+8.20	+25.77
3	บ้านสันคะยอม	34.48	26.15	-8.33	-24.16	26.15	35.43	+9.28	+35.49
4	บ้านทุ่งโป่ง						40.96		
5	บ้านสะลงนอก						33.78		
6	บ้านหนองปลาหมื่น						30.72		
อำเภอ สันทราย									
1	สันทรายหลวง	33.84	42.00	+8.16	+24.11	42.00	35.73	-6.27	-14.93
2	บ้านปวกเปา		30.92			30.92	40.30	+9.38	+30.34
3	ชลประทานเขื่อนฯ						33.49		
4	บ้านเจดีย์แม่ครัว						33.63		
5	บ้านร่มหลวง						38.21		
6	บ้านศรีบุญเรือง						33.59		
7	บ้านหนองไคร้						37.85		
8	บ้านหลักปิ่น						36.88		
9	วัดแม่แก้ดน้อย						34.87		
อำเภอแม่แตง									
1	บ้านปางไม้แดง	31.60	26.86	-4.74	-15.00	26.86	36.43	+9.57	+35.63
2	บ้านเป้าวิทยาคาร	34.86	27.85	-7.01	-20.11	27.85	32.07	+4.22	+15.15

ตารางที่ 67 (ต่อ)

ที่	โรงเรียน	ปี การศึกษา 2563	ปี การศึกษา 2564	ผลต่าง	ร้อยละ ที่เพิ่ม/ ลดจาก ฐาน เดิม	ปี การศึกษา 2564	ปี การศึกษา 2565	ผลต่าง	ร้อยละ ที่เพิ่ม/ ลดจาก ฐาน เดิม
อำเภอแม่แตง									
3	บ้านเมืองกีด	29.90	30.10	+0.20	+0.67	30.10	30.93	+0.83	+2.76
4	บ้านแม่ตะมาน	32.40	28.27	-4.13	-12.75	28.27	33.41	+5.14	+18.18
5	ป่าจิ้งแฉงวิทยา	34.15	31.12	-3.03	-8.87	31.12	34.27	+3.15	+10.12
6	วัดบ้านเหล่า	29.54	25.81	-3.73	-12.63	25.81	33.50	+7.69	+29.79
7	สบเปิงวิทยา	32.42	32.06	-0.36	-1.11	32.06	34.35	+2.29	+7.14
8	ชุมชนวัดซ่อแล						37.15		
9	บ้านปง						32.40		
10	บ้านปางห้วยตาด						29.19		
11	บ้านแม่ไคร้						29.12		
12	ป่าแป้ววิทยา						33.17		
13	ร่ำเปิงวิทยา						43.08		
14	วัดท่าข้าม						34.55		
15	วัดปางมะกล้าย						36.64		
16	สันมหาพนวิทยา						34.35		
อำเภอพร้าว									
1	ชุมชนบ้านโป่ง	34.31	30.33	-3.98	-11.60	30.33	31.71	+1.38	+4.55
2	บ้านนาบุญโหล่งขอด	39.74	30.19	-9.55	-24.03	30.19	46.36	+16.17	+53.56
3	บ้านแม่ปั่ง	33.80	29.68	-4.12	-12.19	29.68	34.98	+5.30	+17.86
4	บ้านสันปง	42.58	24.73	-17.85	-41.92	24.73	36.16	+11.43	+46.22
5	บ้านหนองปิด	39.18	27.19	-11.99	-30.60	27.19	37.62	+10.43	+38.36
6	บ้านแม่ป่าคี่						29.61		
7	บ้านแม่เหียะ						32.84		

ตารางที่ 67 (ต่อ)

ที่	โรงเรียน	ปี การศึกษา 2563	ปี การศึกษา 2564	ผลต่าง	ร้อยละ ที่เพิ่ม/ ลดจาก ฐาน เดิม	ปี การศึกษา 2564	ปี การศึกษา 2565	ผลต่าง	ร้อยละ ที่เพิ่ม/ ลดจาก ฐาน เดิม
อำเภอพร้าว									
8	บ้านสันกลาง						33.38		
9	พร้าวบูรพา						30.04		
10	สหกรณ์คำริ						37.29		
อำเภอสะเมิง									
1	บ้านบ่อแก้ว	30.03	28.36	-1.67	-5.56	28.36	31.95	+3.59	+12.66
2	บ้านปางชุม	43.34	19.48	-23.86	-55.05	19.48	34.61	+15.13	+77.67
3	บ้านป่าลาน	39.12	26.03	-13.09	-33.46	26.03	39.40	+13.37	+51.36
4	บ้านแม่ชะปู	28.55	27.21	-1.34	-4.69	27.21	32.49	+5.28	+19.40
5	บ้านแม่โต	28.99	28.73	-0.26	-0.90	28.73	30.34	+1.61	+5.60
6	บ้านแม่ยางห้า	30.18	25.99	-4.19	-13.88	25.99	32.24	+6.25	+24.05
7	บ้านแม่แฉะ	29.03	23.07	-5.96	-20.53	23.07	30.35	+7.28	+31.56
8	วัดจ้าวเฒ่า	33.85	29.15	-4.70	-13.88	29.15	39.45	+10.30	+35.33
9	วัดยังเมิน	32.51	29.03	-3.48	-10.70	29.03	31.14	+2.11	+7.27
10	บ้านแม่ลานคำ						27.86		

จากตารางที่ 67 แสดงผลการเปรียบเทียบผลคะแนนเฉลี่ยรวมการทดสอบทางการศึกษา
ระดับชาติขั้นพื้นฐานของผู้เรียนโรงเรียนในสังกัดสำนักงานเขตพื้นที่การศึกษาประถมศึกษาเชียงใหม่
เขต 2 ระดับชั้นมัธยมศึกษาปีที่ 3 ปีการศึกษา 2563 - 2565 พบว่า

อำเภอแมริม

เมื่อเปรียบเทียบระหว่างปีการศึกษา 2564 กับปี 2563 พบว่าโรงเรียนไม่มีผลคะแนนเพิ่มขึ้น
จากผลการเปรียบเทียบจำนวน 3 โรงเรียน คิดเป็นร้อยละ 0.00 และ เมื่อเปรียบเทียบระหว่างปี

การศึกษา 2565 กับปี 2564 พบว่าโรงเรียนที่มีผลคะแนนเพิ่มขึ้น จำนวน 3 โรงเรียน จากผลการเปรียบเทียบจำนวน 3 โรงเรียน คิดเป็นร้อยละ 100.00

อำเภอสันทราย

เมื่อเปรียบเทียบระหว่างปีการศึกษา 2564 กับปี 2563 พบว่าโรงเรียนที่มีผลคะแนนเพิ่มขึ้น จำนวน 1 โรงเรียน จากผลการเปรียบเทียบจำนวน 1 โรงเรียน คิดเป็นร้อยละ 100.00 และ เมื่อเปรียบเทียบระหว่างปีการศึกษา 2565 กับปี 2564 พบว่าโรงเรียนที่มีผลคะแนนเพิ่มขึ้น จำนวน 1 โรงเรียน จากผลการเปรียบเทียบจำนวน 2 โรงเรียน คิดเป็นร้อยละ 50.00

อำเภอแม่แตง

เมื่อเปรียบเทียบระหว่างปีการศึกษา 2564 กับปี 2563 พบว่าโรงเรียนที่มีผลคะแนนเพิ่มขึ้น จำนวน 1 โรงเรียน จากผลการเปรียบเทียบจำนวน 7 โรงเรียน คิดเป็นร้อยละ 14.29 และ เมื่อเปรียบเทียบระหว่างปีการศึกษา 2565 กับปี 2564 พบว่าโรงเรียนที่มีผลคะแนนเพิ่มขึ้น จำนวน 7 โรงเรียน จากผลการเปรียบเทียบจำนวน 7 โรงเรียน คิดเป็นร้อยละ 100.00

อำเภอพร้าว

เมื่อเปรียบเทียบระหว่างปีการศึกษา 2564 กับปี 2563 พบว่าโรงเรียนไม่มีผลคะแนนเพิ่มขึ้น จากผลการเปรียบเทียบจำนวน 5 โรงเรียน คิดเป็นร้อยละ 0.00 และ เมื่อเปรียบเทียบระหว่างปีการศึกษา 2565 กับปี 2564 พบว่าโรงเรียนที่มีผลคะแนนเพิ่มขึ้น จำนวน 5 โรงเรียน จากผลการเปรียบเทียบจำนวน 5 โรงเรียน คิดเป็นร้อยละ 100.00

อำเภอสะเมิง

เมื่อเปรียบเทียบระหว่างปีการศึกษา 2564 กับปี 2563 พบว่าไม่มีโรงเรียนที่มีผลคะแนนเพิ่มขึ้น จากผลการเปรียบเทียบจำนวน 9 โรงเรียน คิดเป็นร้อยละ 0.00 และ เมื่อเปรียบเทียบระหว่างปีการศึกษา 2565 กับปี 2564 พบว่าโรงเรียนที่มีผลคะแนนเพิ่มขึ้น จำนวน 9 โรงเรียน จากผลการเปรียบเทียบจำนวน 9 โรงเรียน คิดเป็นร้อยละ 100.00

ตารางที่ 68 แสดงผลการเปรียบเทียบผลคะแนนเฉลี่ยรวมการทดสอบทางการศึกษาระดับชาตินี้
พื้นฐานของผู้เรียนโรงเรียนในสังกัดสำนักงานเขตพื้นที่การศึกษาประถมศึกษาเชียงใหม่
เขต 2 ระดับชั้นมัธยมศึกษาปีที่ 6 ปีการศึกษา 2563 - 2565

ที่	โรงเรียน	ปี การศึกษา 2563	ปี การศึกษา 2564	ผลต่าง	ร้อยละ ที่เพิ่ม/ ลดจาก ฐาน เดิม	ปี การศึกษา 2564	ปี การศึกษา 2565	ผลต่าง	ร้อยละ ที่เพิ่ม/ ลดจาก ฐาน เดิม
1	บ้านบ่อแก้ว	26.83	28.20	+1.37	+5.11	28.20	28.83	+0.63	+2.23

จากตารางที่ 68 แสดงผลการเปรียบเทียบผลคะแนนเฉลี่ยรวมการทดสอบทางการศึกษา
ระดับชาตินี้พื้นฐานของผู้เรียนโรงเรียนในสังกัดสำนักงานเขตพื้นที่การศึกษาประถมศึกษาเชียงใหม่
เขต 2 ระดับชั้นมัธยมศึกษาปีที่ 6 ปีการศึกษา 2563 - 2565 พบว่า

เมื่อเปรียบเทียบระหว่างปีการศึกษา 2564 กับปี 2563 มีคะแนนเฉลี่ยร้อยละเพิ่มขึ้น จาก
ฐานเดิม ร้อยละ 5.11

และเมื่อเปรียบเทียบระหว่างปีการศึกษา 2565 กับปี 2564 พบว่า มีคะแนนเฉลี่ยร้อยละ
เพิ่มขึ้นจากฐานเดิม ร้อยละ 2.23

6.4 ผลการเปรียบเทียบคะแนนค่าเฉลี่ยระดับประเทศและระดับโรงเรียนการทดสอบ
ทางการศึกษา ระดับชาตินี้พื้นฐานชั้นประถมศึกษาปีที่ 6 ปีการศึกษา 2565 แยกตามสาระการ
เรียนรู้แยกตามมาตรฐานการเรียนรู้ แสดงดังตารางที่ 69 - 76

ตารางที่ 69 ผลการเปรียบเทียบค่าเฉลี่ยระดับประเทศและระดับโรงเรียนการทดสอบทางการศึกษา
ระดับชาติขั้นพื้นฐานชั้นประถมศึกษาปีที่ 6 ปีการศึกษา 2565 กลุ่มสาระการเรียนรู้
ภาษาไทย แยกตามสาระการเรียนรู้

ลำดับ ที่	ชื่อโรงเรียน	อำเภอ	จำนวน นักเรียน	สาระการเรียนรู้				
				การอ่าน	การเขียน	การฟัง การดู	หลักการใช้ ภาษา	วรรณคดีฯ
				คะแนนเฉลี่ยระดับประเทศ				
				59.36	59.36	63.61	37.85	52.58
1	ชุมชนบ้านโป่ง	พริ้ว	6	72.22	65.48	55.56	52.78	55.56
2	ชุมชนสหกรณ์นิคมวิทยา	พริ้ว	23	49.28	54.87	36.23	26.81	42.03
3	บ้านขุนแจ	พริ้ว	6	58.33	51.19	38.89	33.33	61.11
4	บ้านแจ่งกู๋เรือง	พริ้ว	95	67.72	66.21	63.51	45.26	53.68
5	บ้านต้นรุ้ง	พริ้ว	8	43.75	54.13	45.83	29.17	50.00
6	บ้านท่ามะเกี๋ยง	พริ้ว	2	33.33	70.54	100.00	58.33	50.00
7	บ้านนาบุญไหล่งขอด	พริ้ว	7	73.81	75.89	76.19	50.00	66.67
8	บ้านป่าดุ่ม	พริ้ว	12	75.00	65.10	63.89	38.89	61.11
9	บ้านป่าไหนด	พริ้ว	6	55.56	65.33	66.67	25.00	55.56
10	บ้านแม่ปิ้ง	พริ้ว	6	75.00	63.10	77.78	58.33	72.22
11	บ้านแม่ป่าคี	พริ้ว	12	48.61	56.40	36.11	30.56	58.33
12	บ้านแม่เหียะ	พริ้ว	21	58.73	58.89	57.14	36.51	55.56
13	บ้านสันกลาง	พริ้ว	2	66.67	62.95	83.33	33.33	83.33
14	บ้านสันปง	พริ้ว	4	95.83	62.95	83.33	33.33	66.67
15	บ้านหนองปิด	พริ้ว	13	60.26	61.33	56.41	28.21	41.03
16	บ้านหลวง	พริ้ว	5	43.33	63.21	40.00	30.00	46.67
17	บ้านห้วยบง	พริ้ว	5	73.33	73.39	80.00	36.67	53.33
18	ประชาสามัคคีวิทยา	พริ้ว	5	50.00	51.25	53.33	40.00	66.67
19	ประดู่วิทยา	พริ้ว	4	62.50	68.08	83.33	37.50	50.00
20	พริ้วบูรพา	พริ้ว	15	47.78	57.62	55.56	26.67	42.22
21	สหกรณ์ตำริ	พริ้ว	5	56.67	68.21	73.33	50.00	46.67
22	ชุมชนวัดซ้อแล	แม่แตง	27	62.96	62.60	74.07	43.83	60.49

ตารางที่ 69 (ต่อ)

ลำดับ ที่	ชื่อโรงเรียน	อำเภอ	จำนวน นักเรียน	สาระการเรียนรู้				
				การอ่าน	การเขียน	การฟัง การดูฯ	หลักการใช้ ภาษา	วรรณคดีฯ
				คะแนนเฉลี่ยระดับประเทศ				
				59.36	59.36	63.61	37.85	52.58
23	บ้านกำยน้อย	แม่แตง	4	41.67	58.04	66.67	29.17	50.00
24	บ้านช้างโน	แม่แตง	5	66.67	73.39	86.67	43.33	73.33
25	บ้านทับเตือ	แม่แตง	4	41.67	52.68	41.67	33.33	33.33
26	บ้านบวกหมือ	แม่แตง	9	64.81	68.06	66.67	40.74	66.67
27	บ้านปง	แม่แตง	16	57.29	55.80	70.83	32.29	41.67
28	บ้านปางกว้าง	แม่แตง	4	66.67	64.96	83.33	29.17	75.00
29	บ้านปางไม้แดง	แม่แตง	6	63.89	45.39	77.78	52.78	66.67
30	บ้านปางห้วยตาด	แม่แตง	6	44.44	44.20	72.22	36.11	61.11
31	บ้านปางฮ่าง	แม่แตง	6	72.22	56.25	66.67	38.89	22.22
32	บ้านเป้าวิทยาคาร	แม่แตง	12	58.33	56.81	61.11	31.94	63.89
33	บ้านผาหมอน	แม่แตง	2	41.67	52.68	33.33	25.00	33.33
34	บ้านผึ้ง	แม่แตง	12	73.61	64.36	72.22	38.89	63.89
35	บ้านเมืองกิด	แม่แตง	21	56.35	52.59	50.79	24.60	42.86
36	บ้านแม่ไคร้	แม่แตง	8	56.25	57.92	50.00	37.50	41.67
37	บ้านแม่ตะมาน	แม่แตง	11	65.15	63.15	63.64	39.39	57.58
38	บ้านแม่แมม	แม่แตง	2	58.33	44.64	50.00	41.67	50.00
39	บ้านแม่เลา	แม่แตง	1	66.67	58.04	33.33	33.33	33.33
40	บ้านแม่สะ	แม่แตง	4	58.33	46.88	50.00	20.83	50.00
41	ป่าจี้วังแดงวิทยา	แม่แตง	15	63.33	62.44	68.89	36.67	66.67
42	ป่าแป้ววิทยา	แม่แตง	17	50.98	65.91	84.31	42.16	52.94
43	ภูตินวิทยา	แม่แตง	3	33.33	52.68	66.67	38.89	55.56
44	ร่าเปิงวิทยา	แม่แตง	11	65.15	71.59	54.55	48.48	48.48
45	วัดท่าข้าม	แม่แตง	8	70.83	71.32	79.17	29.17	58.33
46	วัดทุ่งหลวง	แม่แตง	6	52.78	65.77	50.00	22.22	61.11

ตารางที่ 69 (ต่อ)

ลำดับ ที่	ชื่อโรงเรียน	อำเภอ	จำนวน นักเรียน	สาระการเรียนรู้				
				การอ่าน	การเขียน	การฟัง การดู	หลักการใช้ ภาษา	วรรณคดีฯ
				คะแนนเฉลี่ยระดับประเทศ				
				59.36	59.36	63.61	37.85	52.58
47	วัดนาเม็ง	แม่แตง	6	52.78	64.29	72.22	36.11	27.78
48	วัดบ้านเหล่า	แม่แตง	8	45.83	61.72	50.00	33.33	29.17
49	วัดปางมะกั้ว	แม่แตง	5	63.33	69.29	46.67	36.67	53.33
50	วัดแม่กะ	แม่แตง	12	75.00	69.87	86.11	43.06	61.11
51	วัดหนองออน	แม่แตง	4	75.00	61.38	100.00	29.17	75.00
52	วัดห้วยไร่	แม่แตง	12	56.94	66.22	63.89	47.22	55.56
53	สบเปิงวิทยา	แม่แตง	13	60.26	66.62	69.23	30.77	61.54
54	สันป่ายางวิทยาคาร	แม่แตง	14	60.71	54.75	61.90	33.33	50.00
55	สันป่าสักวิทยา	แม่แตง	85	65.29	65.69	58.82	40.98	54.90
56	สันมหาพนวิทยา	แม่แตง	25	57.33	54.21	52.00	38.00	45.33
57	เจ้าพ่อหลวงอุปถัมภ์ 7	แม่ริม	12	65.28	71.13	75.00	27.78	61.11
58	เจ้าแม่หลวงอุปถัมภ์ 2	แม่ริม	35	50.48	47.81	40.00	27.14	45.71
59	บ้านกองแหะ	แม่ริม	4	66.67	58.48	66.67	29.17	58.33
60	บ้านกาดฮาว	แม่ริม	8	60.42	55.80	54.17	25.00	75.00
61	บ้านต้นผึ้ง	แม่ริม	10	66.67	63.48	66.67	31.67	66.67
62	บ้านทุ่งโป่ง	แม่ริม	7	71.43	54.08	85.71	35.71	57.14
63	บ้านน้ำริน	แม่ริม	5	80.00	75.00	86.67	30.00	86.67
64	บ้านบวกจั่น	แม่ริม	10	68.33	58.21	86.67	38.33	66.67
65	บ้านปางไฮ	แม่ริม	13	76.92	61.68	84.62	39.74	51.28
66	บ้านป่าตั่ว	แม่ริม	8	64.58	52.90	45.83	37.50	50.00
67	บ้านโป่งแยงนอก	แม่ริม	13	65.38	60.92	74.36	33.33	64.10
68	บ้านโป่งแยงใน	แม่ริม	21	61.11	64.12	68.25	32.54	52.38
69	บ้านพระนอน	แม่ริม	25	60.00	49.75	49.33	25.33	41.33
70	บ้านเมืองกะ	แม่ริม	2	75.00	53.57	33.33	33.33	66.67

ตารางที่ 69 (ต่อ)

ลำดับ ที่	ชื่อโรงเรียน	อำเภอ	จำนวน นักเรียน	สาระการเรียนรู้				
				การอ่าน	การเขียน	การฟัง การดู	หลักการใช้ ภาษา	วรรณคดีฯ
				คะแนนเฉลี่ยระดับประเทศ				
				59.36	59.36	63.61	37.85	52.58
71	บ้านแม่สา	แม่ริม	16	72.92	63.78	66.67	33.33	52.08
72	บ้านริมใต้	แม่ริม	95	70.53	66.48	78.60	37.72	58.25
73	บ้านสะลงนอก	แม่ริม	11	63.64	66.07	66.67	43.94	60.61
74	บ้านสันคะยอม	แม่ริม	13	60.26	62.16	61.54	34.62	38.46
75	บ้านหนองปลามัน	แม่ริม	16	52.08	54.85	52.08	39.58	56.25
76	มูลนิธิมหาราช 5	แม่ริม	13	50.00	45.60	58.97	42.31	43.59
77	วัดทรายมูล	แม่ริม	22	69.70	65.42	75.76	40.91	63.64
78	ชุมชนบ้านดง	สะเมิง	20	48.33	45.51	50.00	36.67	43.33
79	ชุมชนบ้านแม่สาบ	สะเมิง	1	66.67	46.43	33.33	66.67	100.00
80	ทรายทองราษฎร์อุทิศ	สะเมิง	22	55.30	61.81	69.70	28.79	56.06
81	บ้านกิวเสื่อ	สะเมิง	6	50.00	53.72	72.22	36.11	44.44
82	ตชด.รับป่าปอรัต	สะเมิง	13	55.13	55.08	58.97	34.62	58.97
83	บ้านบ่อแก้ว	สะเมิง	19	44.74	38.86	50.88	28.07	43.86
84	บ้านปางขุม	สะเมิง	5	56.67	47.32	40.00	46.67	73.33
85	บ้านป่าลาน	สะเมิง	8	52.08	50.45	58.33	31.25	37.50
86	บ้านแม่ชะปู	สะเมิง	7	59.52	52.30	38.10	35.71	42.86
87	บ้านแม่โต	สะเมิง	20	51.67	57.97	58.33	30.83	50.00
88	บ้านแม่ย่างห้า	สะเมิง	27	53.09	56.78	48.15	29.63	32.10
89	บ้านแม่ลานคำ	สะเมิง	16	65.63	52.34	50.00	31.25	39.58
90	บ้านแม่แฉ	สะเมิง	14	54.76	52.74	40.48	34.52	47.62
91	บ้านห้วยน้ำจาง	สะเมิง	7	52.38	53.44	61.90	23.81	38.10
92	วัดจิวเต่า	สะเมิง	6	63.89	66.82	77.78	36.11	55.56
93	วัดบ้านป้อก	สะเมิง	9	66.67	66.67	77.78	37.04	59.26
94	วัดปางเต็ม	สะเมิง	7	57.14	62.24	57.14	38.10	42.86

ตารางที่ 69 (ต่อ)

ลำดับ ที่	ชื่อโรงเรียน	อำเภอ	จำนวน นักเรียน	สาระการเรียนรู้				
				การอ่าน	การ เขียน	การฟัง การดูฯ	หลักการ ใช้ภาษา	วรรณคดีฯ
				คะแนนเฉลี่ยระดับประเทศ				
				59.36	59.36	63.61	37.85	52.58
95	วัดแม่เลย์	สะเมิง	8	52.08	42.97	25.00	33.33	37.50
96	วัดยั้งเมิน	สะเมิง	12	51.39	60.27	52.78	48.61	61.11
97	ชลประทานเขื่อนแม่กวางฯ	สันทราย	28	44.64	51.42	41.67	25.00	33.33
98	บ้านเจดีย์แม่ครัว	สันทราย	61	63.93	63.14	64.48	39.89	51.37
99	บ้านท่าเกวียน	สันทราย	23	65.22	73.29	69.57	36.96	57.97
100	บ้านบวกเปา	สันทราย	8	79.17	52.79	66.67	39.58	58.33
101	บ้านป่าก้าง	สันทราย	9	57.41	60.62	51.85	37.04	70.37
102	บ้านป่าบง	สันทราย	19	71.05	70.49	82.46	39.47	54.39
103	บ้านป่าเหมือด	สันทราย	12	62.50	75.97	83.33	43.06	47.22
104	บ้านโป่ง	สันทราย	15	66.67	61.85	60.00	30.00	57.78
105	บ้านโป่ง	สันทราย	4	62.50	59.82	58.33	33.33	41.67
106	บ้านเมืองขอนแก่น	สันทราย	10	66.67	64.02	70.00	40.00	50.00
107	บ้านแม่ใจ	สันทราย	36	68.52	62.95	75.93	41.67	61.11
108	บ้านแม่แต	สันทราย	7	64.29	55.74	57.14	19.05	42.86
109	บ้านแม่แฝก	สันทราย	11	74.24	62.18	60.61	37.88	60.61
110	บ้านแม่ฮ้อย	สันทราย	11	66.67	59.90	75.76	31.82	69.70
111	บ้านร่มหลวง	สันทราย	20	53.33	63.75	66.67	27.50	61.67
112	บ้านศรีงาม	สันทราย	4	83.33	79.69	83.33	33.33	66.67
113	บ้านศรีบุญเรือง	สันทราย	12	54.17	56.03	66.67	41.67	61.11
114	บ้านสันพระเนตร	สันทราย	5	63.33	76.43	73.33	46.67	53.33
115	บ้านสันศรี	สันทราย	6	69.44	65.48	72.22	36.11	61.11
116	บ้านหนองไคร้	สันทราย	58	59.20	71.57	75.86	36.78	50.00
117	บ้านหนองมะจับ	สันทราย	10	50.00	55.98	70.00	26.67	43.33
118	บ้านหนองหาร	สันทราย	7	88.10	76.66	90.48	42.86	85.71

ตารางที่ 69 (ต่อ)

ลำดับ ที่	ชื่อโรงเรียน	อำเภอ	จำนวน นักเรียน	สาระการเรียนรู้				
				การอ่าน	การเขียน	การฟัง การดู	หลักการใช้ ภาษา	วรรณคดีฯ
				คะแนนเฉลี่ยระดับประเทศ				
				59.36	59.36	63.61	37.85	52.58
119	บ้านหลักปิ่น	สันทราย	6	72.22	84.08	100.00	36.11	66.67
120	บ้านห้วยเกียง	สันทราย	28	57.14	48.74	48.81	39.29	51.19
121	บ้านห้วยฝาย	สันทราย	5	70.00	66.79	86.67	30.00	73.33
122	วัดแม่แก้ดน้อย	สันทราย	29	66.67	65.79	77.01	42.53	58.62
123	วัดสันคะยอม	สันทราย	6	63.89	65.92	83.33	44.44	55.56
124	วัดสันทรายมูล	สันทราย	16	67.71	67.97	64.58	41.67	50.00
125	สันทรายหลวง	สันทราย	110	60.00	63.03	69.70	38.33	52.42

จากตารางที่ 69 แสดงผลการเปรียบเทียบค่าเฉลี่ยระดับประเทศและระดับโรงเรียนการทดสอบทางการศึกษา ระดับชาติขั้นพื้นฐานชั้นประถมศึกษาปีที่ 6 ปีการศึกษา 2565 กลุ่มสาระการเรียนรู้ภาษาไทย แยกตามสาระการเรียนรู้ พบว่า

การอ่าน มีโรงเรียนในสังกัดจำนวน 125 โรงเรียน มีคะแนนเฉลี่ยสูงกว่าคะแนนเฉลี่ยระดับประเทศ จำนวน 73 โรงเรียน คิดเป็นร้อยละ 58.40

การเขียน มีโรงเรียนในสังกัดจำนวน 125 โรงเรียน มีคะแนนเฉลี่ยสูงกว่าคะแนนเฉลี่ยระดับประเทศ จำนวน 72 โรงเรียน คิดเป็นร้อยละ 57.60

การฟัง การดู และการพูด มีโรงเรียนในสังกัดจำนวน 125 โรงเรียน มีคะแนนเฉลี่ยสูงกว่าคะแนนเฉลี่ยระดับประเทศ จำนวน 66 โรงเรียน คิดเป็นร้อยละ 52.80

หลักการใช้ภาษาไทย มีโรงเรียนในสังกัดจำนวน 125 โรงเรียน มีคะแนนเฉลี่ยสูงกว่าคะแนนเฉลี่ยระดับประเทศ จำนวน 48 โรงเรียน คิดเป็นร้อยละ 38.40

วรรณคดีและวรรณกรรม มีโรงเรียนในสังกัดจำนวน 125 โรงเรียน มีคะแนนเฉลี่ยสูงกว่าคะแนนเฉลี่ยระดับประเทศ จำนวน 69 โรงเรียน คิดเป็นร้อยละ 55.20

ตารางที่ 70 ผลการเปรียบเทียบค่าเฉลี่ยระดับประเทศและระดับโรงเรียนการทดสอบทางการศึกษา
ระดับชาติขั้นพื้นฐานชั้นประถมศึกษาปีที่ 6 ปีการศึกษา 2565กลุ่มสาระการเรียนรู้
ภาษาไทย แยกตามมาตรฐานการเรียนรู้

ลำดับ ที่	ชื่อโรงเรียน	อำเภอ	จำนวน นักเรียน	มาตรฐานการเรียนรู้				
				ท 1.1	ท 2.1	ท 3.1	ท 4.1	ท 5.1
				คะแนนเฉลี่ยระดับประเทศ				
				59.36	59.36	63.61	37.85	52.58
1	ชุมชนบ้านโป่ง	พริ้ว	6	72.22	65.48	55.56	52.78	55.56
2	ชุมชนสหกรณ์นิคมวิทยา	พริ้ว	23	49.28	54.87	36.23	26.81	42.03
3	บ้านขุนแจ้	พริ้ว	6	58.33	51.19	38.89	33.33	61.11
4	บ้านแจ่งกู๋เรือ่ง	พริ้ว	95	67.72	66.21	63.51	45.26	53.68
5	บ้านตันรุง	พริ้ว	8	43.75	54.13	45.83	29.17	50.00
6	บ้านท่ามะเกี๋ยง	พริ้ว	2	33.33	70.54	100.00	58.33	50.00
7	บ้านนาบุญไหล่งขอด	พริ้ว	7	73.81	75.89	76.19	50.00	66.67
8	บ้านป่าตุ้ม	พริ้ว	12	75.00	65.10	63.89	38.89	61.11
9	บ้านป่าไหนด	พริ้ว	6	55.56	65.33	66.67	25.00	55.56
10	บ้านแม่ปั้ง	พริ้ว	6	75.00	63.10	77.78	58.33	72.22
11	บ้านแม่ป่าคี	พริ้ว	12	48.61	56.40	36.11	30.56	58.33
12	บ้านแม่เหียะ	พริ้ว	21	58.73	58.89	57.14	36.51	55.56
13	บ้านสันกลาง	พริ้ว	2	66.67	62.95	83.33	33.33	83.33
14	บ้านสันปง	พริ้ว	4	95.83	62.95	83.33	33.33	66.67
15	บ้านหนองปิด	พริ้ว	13	60.26	61.33	56.41	28.21	41.03
16	บ้านหลวง	พริ้ว	5	43.33	63.21	40.00	30.00	46.67
17	บ้านห้วยบง	พริ้ว	5	73.33	73.39	80.00	36.67	53.33
18	ประชาสามัคคีวิทยา	พริ้ว	5	50.00	51.25	53.33	40.00	66.67
19	ประดู่วิทยา	พริ้ว	4	62.50	68.08	83.33	37.50	50.00
20	พริ้วบูรพา	พริ้ว	15	47.78	57.62	55.56	26.67	42.22
21	สหกรณ์ดำริ	พริ้ว	5	56.67	68.21	73.33	50.00	46.67
22	ชุมชนวัดซ้อแล	แม่แตง	27	62.96	62.60	74.07	43.83	60.49

ตารางที่ 70 (ต่อ)

ลำดับ ที่	ชื่อโรงเรียน	อำเภอ	จำนวน นักเรียน	มาตรฐานการเรียนรู้				
				ท 1.1	ท 2.1	ท 3.1	ท 4.1	ท 5.1
				คะแนนเฉลี่ยระดับประเทศ				
				59.36	59.36	63.61	37.85	52.58
23	บ้านกำยน้อย	แม่แตง	4	41.67	58.04	66.67	29.17	50.00
24	บ้านช้างใน	แม่แตง	5	66.67	73.39	86.67	43.33	73.33
25	บ้านทับเตือ	แม่แตง	4	41.67	52.68	41.67	33.33	33.33
26	บ้านบวกหม้อ	แม่แตง	9	64.81	68.06	66.67	40.74	66.67
27	บ้านปาง	แม่แตง	16	57.29	55.80	70.83	32.29	41.67
28	บ้านปางกว้าง	แม่แตง	4	66.67	64.96	83.33	29.17	75.00
29	บ้านปางไม้แดง	แม่แตง	6	63.89	45.39	77.78	52.78	66.67
30	บ้านปางห้วยตาด	แม่แตง	6	44.44	44.20	72.22	36.11	61.11
31	บ้านปางฮ้าง	แม่แตง	6	72.22	56.25	66.67	38.89	22.22
32	บ้านเข้าวิทยาคาร	แม่แตง	12	58.33	56.81	61.11	31.94	63.89
33	บ้านผาหมอน	แม่แตง	2	41.67	52.68	33.33	25.00	33.33
34	บ้านผึ้ง	แม่แตง	12	73.61	64.36	72.22	38.89	63.89
35	บ้านเมืองกีด	แม่แตง	21	56.35	52.59	50.79	24.60	42.86
36	บ้านแม่ไคร้	แม่แตง	8	56.25	57.92	50.00	37.50	41.67
37	บ้านแม่ตะมาน	แม่แตง	11	65.15	63.15	63.64	39.39	57.58
38	บ้านแม่แมม	แม่แตง	2	58.33	44.64	50.00	41.67	50.00
39	บ้านแม่เลา	แม่แตง	1	66.67	58.04	33.33	33.33	33.33
40	บ้านแม่สะเส	แม่แตง	4	58.33	46.88	50.00	20.83	50.00
41	ป่าจี้วังแดงวิทยา	แม่แตง	15	63.33	62.44	68.89	36.67	66.67
42	ป่าแปวีวิทยา	แม่แตง	17	50.98	65.91	84.31	42.16	52.94
43	ภูตินวิทยา	แม่แตง	3	33.33	52.68	66.67	38.89	55.56
44	ไร่เปิงวิทยา	แม่แตง	11	65.15	71.59	54.55	48.48	48.48
45	วัดท่าข้าม	แม่แตง	8	70.83	71.32	79.17	29.17	58.33
46	วัดทุ่งหลวง	แม่แตง	6	52.78	65.77	50.00	22.22	61.11

ตารางที่ 70 (ต่อ)

ลำดับ ที่	ชื่อโรงเรียน	อำเภอ	จำนวน นักเรียน	มาตรฐานการเรียนรู้				
				ท 1.1	ท 2.1	ท 3.1	ท 4.1	ท 5.1
				คะแนนเฉลี่ยระดับประเทศ				
				59.36	59.36	63.61	37.85	52.58
47	วัดนาเมือง	แม่แตง	6	52.78	64.29	72.22	36.11	27.78
48	วัดบ้านเหล่า	แม่แตง	8	45.83	61.72	50.00	33.33	29.17
49	วัดปางมะกั้ว	แม่แตง	5	63.33	69.29	46.67	36.67	53.33
50	วัดแม่กะ	แม่แตง	12	75.00	69.87	86.11	43.06	61.11
51	วัดหนองออน	แม่แตง	4	75.00	61.38	100.00	29.17	75.00
52	วัดห้วยไร่	แม่แตง	12	56.94	66.22	63.89	47.22	55.56
53	สบเปิงวิทยา	แม่แตง	13	60.26	66.62	69.23	30.77	61.54
54	สันป่ายางวิทยา	แม่แตง	14	60.71	54.75	61.90	33.33	50.00
55	สันป่าสักวิทยา	แม่แตง	85	65.29	65.69	58.82	40.98	54.90
56	สันมหาพนวิทยา	แม่แตง	25	57.33	54.21	52.00	38.00	45.33
57	เจ้าพ่อหลวงอุปถัมภ์ 7	แม่ริม	12	65.28	71.13	75.00	27.78	61.11
58	เจ้าแม่หลวงอุปถัมภ์ 2	แม่ริม	35	50.48	47.81	40.00	27.14	45.71
59	บ้านกองแหะ	แม่ริม	4	66.67	58.48	66.67	29.17	58.33
60	บ้านกาดฮาว	แม่ริม	8	60.42	55.80	54.17	25.00	75.00
61	บ้านต้นผึ้ง	แม่ริม	10	66.67	63.48	66.67	31.67	66.67
62	บ้านทุ่งโป่ง	แม่ริม	7	71.43	54.08	85.71	35.71	57.14
63	บ้านน้ำริน	แม่ริม	5	80.00	75.00	86.67	30.00	86.67
64	บ้านบวกจั่น	แม่ริม	10	68.33	58.21	86.67	38.33	66.67
65	บ้านปางไฮ	แม่ริม	13	76.92	61.68	84.62	39.74	51.28
66	บ้านป่าตั่ว	แม่ริม	8	64.58	52.90	45.83	37.50	50.00
67	บ้านโป่งแยงนอก	แม่ริม	13	65.38	60.92	74.36	33.33	64.10
68	บ้านโป่งแยงใน	แม่ริม	21	61.11	64.12	68.25	32.54	52.38
69	บ้านพระนอน	แม่ริม	25	60.00	49.75	49.33	25.33	41.33
70	บ้านเมืองกะ	แม่ริม	2	75.00	53.57	33.33	33.33	66.67

ตารางที่ 70 (ต่อ)

ลำดับ ที่	ชื่อโรงเรียน	อำเภอ	จำนวน นักเรียน	มาตรฐานการเรียนรู้				
				ท 1.1	ท 2.1	ท 3.1	ท 4.1	ท 5.1
				คะแนนเฉลี่ยระดับประเทศ				
				59.36	59.36	63.61	37.85	52.58
71	บ้านแม่สา	แม่ริม	16	72.92	63.78	66.67	33.33	52.08
72	บ้านริมใต้	แม่ริม	95	70.53	66.48	78.60	37.72	58.25
73	บ้านสะลงนอก	แม่ริม	11	63.64	66.07	66.67	43.94	60.61
74	บ้านสันคะยอม	แม่ริม	13	60.26	62.16	61.54	34.62	38.46
75	บ้านหนองปลาหมัน	แม่ริม	16	52.08	54.85	52.08	39.58	56.25
76	มูลนิธิมหาธาต 5	แม่ริม	13	50.00	45.60	58.97	42.31	43.59
77	วัดทรายมูล	แม่ริม	22	69.70	65.42	75.76	40.91	63.64
78	ชุมชนบ้านดง	สะเมิง	20	48.33	45.51	50.00	36.67	43.33
79	ชุมชนบ้านแม่สาบ	สะเมิง	1	66.67	46.43	33.33	66.67	100.00
80	ทรายทองราษฎร์อุทิศ	สะเมิง	22	55.30	61.81	69.70	28.79	56.06
81	บ้านกิวเสื่อ	สะเมิง	6	50.00	53.72	72.22	36.11	44.44
82	ตชด.รับป่าปอร์ต	สะเมิง	13	55.13	55.08	58.97	34.62	58.97
83	บ้านบ่อแก้ว	สะเมิง	19	44.74	38.86	50.88	28.07	43.86
84	บ้านปางขุม	สะเมิง	5	56.67	47.32	40.00	46.67	73.33
85	บ้านป่าลาน	สะเมิง	8	52.08	50.45	58.33	31.25	37.50
86	บ้านแม่ชะปู	สะเมิง	7	59.52	52.30	38.10	35.71	42.86
87	บ้านแม่โต	สะเมิง	20	51.67	57.97	58.33	30.83	50.00
88	บ้านแม่ย่างห้า	สะเมิง	27	53.09	56.78	48.15	29.63	32.10
89	บ้านแม่ลานคำ	สะเมิง	16	65.63	52.34	50.00	31.25	39.58
90	บ้านแม่แฉ	สะเมิง	14	54.76	52.74	40.48	34.52	47.62
91	บ้านห้วยน้ำจาง	สะเมิง	7	52.38	53.44	61.90	23.81	38.10
92	วัดจิวเต่า	สะเมิง	6	63.89	66.82	77.78	36.11	55.56
93	วัดบ้านป้อก	สะเมิง	9	66.67	66.67	77.78	37.04	59.26
94	วัดปางเต็ม	สะเมิง	7	57.14	62.24	57.14	38.10	42.86

ตารางที่ 70 (ต่อ)

ลำดับ ที่	ชื่อโรงเรียน	อำเภอ	จำนวน นักเรียน	มาตรฐานการเรียนรู้				
				ท 1.1	ท 2.1	ท 3.1	ท 4.1	ท 5.1
				คะแนนเฉลี่ยระดับประเทศ				
				59.36	59.36	63.61	37.85	52.58
95	วัดแม่เลย์	สะเมิง	8	52.08	42.97	25.00	33.33	37.50
96	วัดยั้งเมิน	สะเมิง	12	51.39	60.27	52.78	48.61	61.11
97	ชลประทานเขื่อนแม่กวางฯ	สันทราย	28	44.64	51.42	41.67	25.00	33.33
98	บ้านเจดีย์แม่ครัว	สันทราย	61	63.93	63.14	64.48	39.89	51.37
99	บ้านท่าเกวียน	สันทราย	23	65.22	73.29	69.57	36.96	57.97
100	บ้านบวกเปา	สันทราย	8	79.17	52.79	66.67	39.58	58.33
101	บ้านป่าก้าง	สันทราย	9	57.41	60.62	51.85	37.04	70.37
102	บ้านป่าบง	สันทราย	19	71.05	70.49	82.46	39.47	54.39
103	บ้านป่าเหมือด	สันทราย	12	62.50	75.97	83.33	43.06	47.22
104	บ้านโปง	สันทราย	15	66.67	61.85	60.00	30.00	57.78
105	บ้านโปง	สันทราย	4	62.50	59.82	58.33	33.33	41.67
106	บ้านเมืองขอน	สันทราย	10	66.67	64.02	70.00	40.00	50.00
107	บ้านแม่ใจ	สันทราย	36	68.52	62.95	75.93	41.67	61.11
108	บ้านแม่แต	สันทราย	7	64.29	55.74	57.14	19.05	42.86
109	บ้านแม่แฝก	สันทราย	11	74.24	62.18	60.61	37.88	60.61
110	บ้านแม่ย่อ	สันทราย	11	66.67	59.90	75.76	31.82	69.70
111	บ้านร่มหลวง	สันทราย	20	53.33	63.75	66.67	27.50	61.67
112	บ้านศรีงาม	สันทราย	4	83.33	79.69	83.33	33.33	66.67
113	บ้านศรีบุญเรือง	สันทราย	12	54.17	56.03	66.67	41.67	61.11
114	บ้านสันพระเนตร	สันทราย	5	63.33	76.43	73.33	46.67	53.33
115	บ้านสันศรี	สันทราย	6	69.44	65.48	72.22	36.11	61.11
116	บ้านหนองไคร้	สันทราย	58	59.20	71.57	75.86	36.78	50.00
117	บ้านหนองมะจับ	สันทราย	10	50.00	55.98	70.00	26.67	43.33
118	บ้านหนองหาร	สันทราย	7	88.10	76.66	90.48	42.86	85.71

ตารางที่ 70 (ต่อ)

ลำดับ ที่	ชื่อโรงเรียน	อำเภอ	จำนวน นักเรียน	มาตรฐานการเรียนรู้				
				ท 1.1	ท 2.1	ท 3.1	ท 4.1	ท 5.1
				คะแนนเฉลี่ยระดับประเทศ				
				59.36	59.36	63.61	37.85	52.58
119	บ้านหลักปิ่น	สันทราย	6	72.22	84.08	100.00	36.11	66.67
120	บ้านห้วยเกี๋ยง	สันทราย	28	57.14	48.74	48.81	39.29	51.19
121	บ้านหัวฝาย	สันทราย	5	70.00	66.79	86.67	30.00	73.33
122	วัดแม่แก้ดน้อย	สันทราย	29	66.67	65.79	77.01	42.53	58.62
123	วัดสันคะยอม	สันทราย	6	63.89	65.92	83.33	44.44	55.56
124	วัดสันทรายมูล	สันทราย	16	67.71	67.97	64.58	41.67	50.00
125	สันทรายหลวง	สันทราย	110	60.00	63.03	69.70	38.33	52.42

จากตารางที่ 70 แสดงผลการเปรียบเทียบค่าเฉลี่ยระดับประเทศและระดับโรงเรียนการทดสอบทางการศึกษา ระดับชาติขั้นพื้นฐานชั้นประถมศึกษาปีที่ 6 ปีการศึกษา 2565 กลุ่มสาระการเรียนรู้ภาษาไทย แยกตามมาตรฐานการเรียนรู้ พบว่า

มาตรฐาน ท 1.1 มีโรงเรียนในสังกัดจำนวน 125 โรงเรียน มีคะแนนเฉลี่ยสูงกว่าคะแนนเฉลี่ยระดับประเทศ จำนวน 73 โรงเรียน คิดเป็นร้อยละ 58.40

มาตรฐาน ท 2.1 มีโรงเรียนในสังกัดจำนวน 125 โรงเรียน มีคะแนนเฉลี่ยสูงกว่าคะแนนเฉลี่ยระดับประเทศ จำนวน 72 โรงเรียน คิดเป็นร้อยละ 57.60

มาตรฐาน ท 3.1 มีโรงเรียนในสังกัดจำนวน 125 โรงเรียน มีคะแนนเฉลี่ยสูงกว่าคะแนนเฉลี่ยระดับประเทศ จำนวน 66 โรงเรียน คิดเป็นร้อยละ 52.80

มาตรฐาน ท 4.1 มีโรงเรียนในสังกัดจำนวน 125 โรงเรียน มีคะแนนเฉลี่ยสูงกว่าคะแนนเฉลี่ยระดับประเทศ จำนวน 48 โรงเรียน คิดเป็นร้อยละ 38.40

มาตรฐาน ท 5.1 มีโรงเรียนในสังกัดจำนวน 125 โรงเรียน มีคะแนนเฉลี่ยสูงกว่าคะแนนเฉลี่ยระดับประเทศ จำนวน 69 โรงเรียน คิดเป็นร้อยละ 55.20

ตารางที่ 71 ผลการเปรียบเทียบค่าเฉลี่ยระดับประเทศและระดับโรงเรียนการทดสอบทางการศึกษา
ระดับชาติขั้นพื้นฐานชั้นประถมศึกษาปีที่ 6 ปีการศึกษา 2565 กลุ่มสาระการเรียนรู้
คณิตศาสตร์ แยกตามสาระการเรียนรู้

ลำดับ ที่	ชื่อโรงเรียน	อำเภอ	จำนวน นักเรียน	สาระการเรียนรู้		
				จำนวนและ พิชคณิต	การวัดและ เรขาคณิต	สถิติและ ความน่าจะเป็น
				คะแนนเฉลี่ยระดับประเทศ		
				32.08	28.22	13.77
1	ชุมชนบ้านโป่ง	พริ้ว	6	37.08	35.54	24.62
2	ชุมชนสหกรณ์นิคมวิทยา	พริ้ว	23	28.53	24.25	2.07
3	บ้านขุนแจ้	พริ้ว	6	28.25	21.87	0.00
4	บ้านแจ่งกู่เรือ	พริ้ว	95	43.99	33.51	21.38
5	บ้านตันรุง	พริ้ว	8	19.12	30.76	12.50
6	บ้านท่ามะเกี๋ยง	พริ้ว	2	34.76	16.40	23.85
7	บ้านนาบุญไหล่งขอด	พริ้ว	7	54.39	30.46	6.82
8	บ้านป่าดุ่ม	พริ้ว	12	41.71	32.81	16.28
9	บ้านป่าไหนด	พริ้ว	6	25.49	27.34	16.67
10	บ้านแม่ปิ้ง	พริ้ว	6	39.62	43.74	32.57
11	บ้านแม่ป่าคี	พริ้ว	12	13.90	20.50	3.98
12	บ้านแม่เหียะ	พริ้ว	21	30.46	24.29	11.36
13	บ้านสันกลาง	พริ้ว	2	27.81	24.61	23.85
14	บ้านสันปง	พริ้ว	4	38.57	36.91	26.15
15	บ้านหนองปิด	พริ้ว	13	26.84	25.24	0.00
16	บ้านหลวง	พริ้ว	5	25.03	22.97	10.46
17	บ้านห้วยบง	พริ้ว	5	22.25	36.40	10.46
18	ประชาสามัคคีวิทยา	พริ้ว	5	25.03	29.53	19.08
19	ประดู่วิทยา	พริ้ว	4	38.90	41.01	11.93
20	พริ้วบูรพา	พริ้ว	15	22.34	20.78	9.85
21	สหกรณ์ตำริ	พริ้ว	5	33.37	22.97	9.54
22	ชุมชนวัดซ้อแล	แม่แตง	27	29.45	28.55	9.00

ตารางที่ 71 (ต่อ)

ลำดับ ที่	ชื่อโรงเรียน	อำเภอ	จำนวน นักเรียน	สาระการเรียนรู้		
				จำนวนและ พีชคณิต	การวัดและ เรขาคณิต	สถิติและ ความน่าจะเป็น
				คะแนนเฉลี่ยระดับประเทศ		
				32.08	28.22	13.77
23	บ้านกายน้อย	แม่แตง	4	31.28	20.50	0.00
24	บ้านช้างใน	แม่แตง	5	50.05	22.97	20.00
25	บ้านทับเตี๋ย	แม่แตง	4	20.86	4.10	0.00
26	บ้านบวกหม้อ	แม่แตง	9	34.43	23.69	16.41
27	บ้านปาง	แม่แตง	16	17.46	21.53	6.54
28	บ้านปางกว้าง	แม่แตง	4	41.71	41.40	11.93
29	บ้านปางไม้แดง	แม่แตง	6	28.03	24.61	32.57
30	บ้านปางห้วยตาด	แม่แตง	6	9.27	16.40	16.67
31	บ้านปางฮ่าง	แม่แตง	6	27.81	27.34	16.67
32	บ้านเป่าวิทยาคาร	แม่แตง	12	23.17	24.61	3.98
33	บ้านผาหมอน	แม่แตง	2	34.76	32.81	0.00
34	บ้านผึ้ง	แม่แตง	12	36.25	31.44	11.93
35	บ้านเมืองกีด	แม่แตง	21	19.20	33.66	9.31
36	บ้านแม่ไคร้	แม่แตง	8	36.83	18.45	0.00
37	บ้านแม่ตะมาน	แม่แตง	11	26.54	26.84	13.43
38	บ้านแม่แมม	แม่แตง	2	28.48	24.61	26.15
39	บ้านแม่เลา	แม่แตง	1	41.71	49.21	0.00
40	บ้านแม่สะ	แม่แตง	4	17.38	32.81	0.00
41	ป่าจี้วังแดงวิทยา	แม่แตง	15	28.91	24.27	13.03
42	ป่าแป้ววิทยา	แม่แตง	17	31.39	26.15	8.96
43	ภูตินวิทยา	แม่แตง	3	23.17	32.81	0.00
44	ไร่เปิงวิทยา	แม่แตง	11	29.19	32.81	8.67
45	วัดท่าข้าม	แม่แตง	8	31.45	24.61	0.00
46	วัดทุ่งหลวง	แม่แตง	6	37.08	16.40	0.00

ตารางที่ 71 (ต่อ)

ลำดับ ที่	ชื่อโรงเรียน	อำเภอ	จำนวน นักเรียน	สาระการเรียนรู้		
				จำนวนและ พีชคณิต	การวัดและ เรขาคณิต	สถิติและ ความน่าจะเป็น
				คะแนนเฉลี่ยระดับประเทศ		
				32.08	28.22	13.77
47	วัดนาเม็ง	แม่แตง	6	32.44	27.34	7.95
48	วัดบ้านเหล่า	แม่แตง	8	24.33	12.30	19.04
49	วัดปางมะกกล้วย	แม่แตง	5	39.20	32.81	9.54
50	วัดแม่กะ	แม่แตง	12	38.57	30.21	12.31
51	วัดหนองออน	แม่แตง	4	42.05	32.81	0.00
52	วัดห้วยไร่	แม่แตง	12	35.09	30.21	12.31
53	สบเปิงวิทยา	แม่แตง	13	33.46	16.40	0.00
54	สันป่ายางวิทยาคาร	แม่แตง	14	29.79	33.98	3.41
55	สันป่าสักวิทยา	แม่แตง	85	33.11	28.95	13.34
56	สันมหาพนวิทยา	แม่แตง	25	22.91	21.00	8.00
57	เจ้าพ่อหลวงอุปถัมภ์ 7	แม่ริม	12	29.19	28.71	7.95
58	เจ้าแม่หลวงอุปถัมภ์ 2	แม่ริม	35	23.83	26.71	10.07
59	บ้านกองแหะ	แม่ริม	4	17.38	20.50	25.00
60	บ้านกาดฮาว	แม่ริม	8	27.81	20.50	11.93
61	บ้านต้นผึ้ง	แม่ริม	10	23.77	18.04	4.77
62	บ้านทุ่งโป่ง	แม่ริม	7	37.74	46.87	0.00
63	บ้านน้ำริน	แม่ริม	5	42.25	16.40	10.46
64	บ้านบวกจั่น	แม่ริม	10	26.55	22.97	0.00
65	บ้านปางไฮ	แม่ริม	13	26.84	29.14	15.38
66	บ้านป่าตั่ว	แม่ริม	8	31.45	41.01	12.50
67	บ้านโป่งแยงนอก	แม่ริม	13	36.77	31.55	26.75
68	บ้านโป่งแยงใน	แม่ริม	21	33.96	32.18	16.56
69	บ้านพระนอน	แม่ริม	25	20.58	24.93	4.00
70	บ้านเมืองกะ	แม่ริม	2	20.86	16.40	26.15

ตารางที่ 71 (ต่อ)

ลำดับ ที่	ชื่อโรงเรียน	อำเภอ	จำนวน นักเรียน	สาระการเรียนรู้		
				จำนวนและ พีชคณิต	การวัดและ เรขาคณิต	สถิติและ ความน่าจะเป็น
				คะแนนเฉลี่ยระดับประเทศ		
				32.08	28.22	13.77
71	บ้านแม่สา	แม่ริม	16	32.40	33.93	0.00
72	บ้านริมใต้	แม่ริม	95	39.90	30.79	16.55
73	บ้านสะลงนอก	แม่ริม	11	30.46	29.83	13.84
74	บ้านสันคะยอม	แม่ริม	13	23.63	27.76	11.36
75	บ้านหนองปลาหมัน	แม่ริม	16	28.68	21.53	21.73
76	มูลนิธิมหาราช 5	แม่ริม	13	31.12	26.50	7.34
77	วัดทรายมูล	แม่ริม	22	33.11	25.35	9.09
78	ชุมชนบ้านดง	สะเมิง	20	24.53	24.68	17.16
79	ชุมชนบ้านแม่สาบ	สะเมิง	1	27.81	16.40	0.00
80	ทรายทองราษฎร์อุทิศ	สะเมิง	22	27.87	26.91	6.71
81	บ้านกิวเสื่อ	สะเมิง	6	27.81	8.20	16.67
82	ตชด.รับป่าปอร์ต	สะเมิง	13	24.60	21.45	0.00
83	บ้านบ่อแก้ว	สะเมิง	19	24.15	18.13	5.26
84	บ้านปางขุม	สะเมิง	5	27.81	19.68	0.00
85	บ้านป่าลาน	สะเมิง	8	20.86	32.81	11.93
86	บ้านแม่ชะปู	สะเมิง	7	19.86	18.75	0.00
87	บ้านแม่โต	สะเมิง	20	15.99	17.22	12.39
88	บ้านแม่ย่างห้า	สะเมิง	27	24.30	16.40	12.54
89	บ้านแม่ลานคำ	สะเมิง	16	23.46	22.56	6.25
90	บ้านแม่แฉ	สะเมิง	14	26.81	23.43	6.82
91	บ้านห้วยน้ำจาง	สะเมิง	7	17.88	28.12	14.29
92	วัดจิวเต่า	สะเมิง	6	46.57	24.61	41.28
93	วัดบ้านป้อก	สะเมิง	9	35.53	23.87	5.30
94	วัดปางเต็ม	สะเมิง	7	25.82	25.78	0.00

ตารางที่ 71 (ต่อ)

ลำดับ ที่	ชื่อโรงเรียน	อำเภอ	จำนวน นักเรียน	สาระการเรียนรู้		
				จำนวนและ พีชคณิต	การวัดและ เรขาคณิต	สถิติและ ความน่าจะเป็น
				คะแนนเฉลี่ยระดับประเทศ		
				32.08	28.22	13.77
95	วัดแม่เลย์	สะเมิง	8	20.86	26.85	11.93
96	วัดยั้งเมิน	สะเมิง	12	23.40	27.34	8.33
97	ชลประทานเขื่อนแม่กวางฯ	สันทราย	28	14.40	25.78	8.68
98	บ้านเจดีย์แม่ครัว	สันทราย	61	28.69	25.57	6.41
99	บ้านท่าเกวียน	สันทราย	23	34.63	23.54	12.64
100	บ้านบวกเปา	สันทราย	8	31.62	32.81	0.00
101	บ้านป่าก้าง	สันทราย	9	29.50	25.52	15.90
102	บ้านป่าบง	สันทราย	19	40.60	36.26	12.80
103	บ้านป่าเหมือด	สันทราย	12	25.60	34.17	3.98
104	บ้านโป่ง	สันทราย	15	31.87	21.87	9.85
105	บ้านโป่ง	สันทราย	4	27.81	32.81	0.00
106	บ้านเมืองขอนแก่น	สันทราย	10	28.07	29.53	4.77
107	บ้านแม่ใจ	สันทราย	36	38.96	30.98	14.83
108	บ้านแม่แต	สันทราย	7	15.89	21.09	13.63
109	บ้านแม่แฝก	สันทราย	11	43.34	25.35	9.09
110	บ้านแม่ฮ้อย	สันทราย	11	34.25	25.35	9.09
111	บ้านร่มหลวง	สันทราย	20	36.91	35.35	17.16
112	บ้านศรีงาม	สันทราย	4	59.43	16.40	0.00
113	บ้านศรีบุญเรือง	สันทราย	12	29.19	15.04	3.98
114	บ้านสันพระเนตร	สันทราย	5	41.98	32.81	9.54
115	บ้านสันศรี	สันทราย	6	20.86	24.61	15.90
116	บ้านหนองไคร้	สันทราย	58	32.28	25.20	17.67
117	บ้านหนองมะจับ	สันทราย	10	29.47	26.25	5.23
118	บ้านหนองหาร	สันทราย	7	48.05	40.06	7.47

ตารางที่ 71 (ต่อ)

ลำดับ ที่	ชื่อโรงเรียน	อำเภอ	จำนวน นักเรียน	สาระการเรียนรู้		
				จำนวนและ พีชคณิต	การวัดและ เรขาคณิต	สถิติและ ความน่าจะเป็น
				คะแนนเฉลี่ยระดับประเทศ		
				32.08	28.22	13.77
119	บ้านหลักปิ่น	สันทราย	6	13.90	22.13	7.95
120	บ้านห้วยเกียง	สันทราย	28	20.36	24.02	12.25
121	บ้านหัวฝาย	สันทราย	5	25.03	42.65	0.00
122	วัดแม่แก้ดน้อย	สันทราย	29	25.07	28.90	17.24
123	วัดสันคะยอม	สันทราย	6	30.35	21.87	7.95
124	วัดสันทรายมูล	สันทราย	16	42.75	39.98	9.81
125	สันทรายหลวง	สันทราย	110	26.34	24.92	10.58

จากตารางที่ 71 แสดงผลการเปรียบเทียบค่าเฉลี่ยระดับประเทศและระดับโรงเรียนการทดสอบทางการศึกษา ระดับชาติขั้นพื้นฐานชั้นประถมศึกษาปีที่ 6 ปีการศึกษา 2565 กลุ่มสาระการเรียนรู้คณิตศาสตร์ แยกตามสาระการเรียนรู้ พบว่า

จำนวนและพีชคณิต มีโรงเรียนในสังกัดจำนวน 125 โรงเรียน มีคะแนนเฉลี่ยสูงกว่าคะแนนเฉลี่ยระดับประเทศ จำนวน 44 โรงเรียน คิดเป็นร้อยละ 35.20

การวัดและเรขาคณิต มีโรงเรียนในสังกัดจำนวน 125 โรงเรียน มีคะแนนเฉลี่ยสูงกว่าคะแนนเฉลี่ยระดับประเทศ จำนวน 48 โรงเรียน คิดเป็นร้อยละ 38.40

สถิติและความน่าจะเป็น มีโรงเรียนในสังกัดจำนวน 125 โรงเรียน มีคะแนนเฉลี่ยสูงกว่าคะแนนเฉลี่ยระดับประเทศ จำนวน 34 โรงเรียน คิดเป็นร้อยละ 27.20

ตารางที่ 72 ผลการเปรียบเทียบค่าเฉลี่ยระดับประเทศและระดับโรงเรียนการทดสอบทางการศึกษา
ระดับชาติขั้นพื้นฐานชั้นประถมศึกษาปีที่ 6 ปีการศึกษา 2565 กลุ่มสาระการเรียนรู้
คณิตศาสตร์ แยกตามมาตรฐานการเรียนรู้

ลำดับ ที่	ชื่อโรงเรียน	อำเภอ	จำนวน นักเรียน	มาตรฐานการเรียนรู้				
				ค 1.1	ค 1.2	ค 2.1	ค 2.2	ค 3.1
				คะแนนเฉลี่ยระดับประเทศ				
				29.23	49.77	25.79	40.62	13.77
1	ชุมชนบ้านโป่ง	พริ้ว	6	29.61	83.33	29.43	66.67	24.62
2	ชุมชนสหกรณ์นิคมวิทยา	พริ้ว	23	27.52	34.78	22.18	34.78	2.07
3	บ้านขุนแจ้	พริ้ว	6	24.74	50.00	19.62	33.33	0.00
4	บ้านแจ่งกู๋เรือ่ง	พริ้ว	95	39.83	69.79	29.04	56.25	21.38
5	บ้านต้นรุง	พริ้ว	8	22.20	0.00	29.43	37.50	12.50
6	บ้านท่ามะเกี๋ยง	พริ้ว	2	32.30	50.00	19.62	0.00	23.85
7	บ้านนาบุญไหล่งขอด	พริ้ว	7	49.33	85.71	30.84	28.57	6.82
8	บ้านป่าดุ่ม	พริ้ว	12	34.99	83.33	31.07	41.67	16.28
9	บ้านป่าไหนด	พริ้ว	6	21.53	50.00	26.16	33.33	16.67
10	บ้านแม่ปิ้ง	พริ้ว	6	37.94	50.00	39.25	66.67	32.57
11	บ้านแม่ป่าคี	พริ้ว	12	10.77	33.33	21.26	16.67	3.98
12	บ้านแม่เหียะ	พริ้ว	21	24.61	66.67	23.45	28.57	11.36
13	บ้านสันกลาง	พริ้ว	2	16.15	100.00	19.62	50.00	23.85
14	บ้านสันปง	พริ้ว	4	32.69	75.00	39.25	25.00	26.15
15	บ้านหนองปิด	พริ้ว	13	23.72	46.15	22.64	38.46	0.00
16	บ้านหลวง	พริ้ว	5	16.15	80.00	19.62	40.00	10.46
17	บ้านห้วยบง	พริ้ว	5	9.69	100.00	39.62	20.00	10.46
18	ประชาสามัคคีวิทยา	พริ้ว	5	19.38	60.00	27.47	40.00	19.08
19	ประดู่วิทยา	พริ้ว	4	37.11	50.00	39.25	50.00	11.93
20	พริ้วบูรพา	พริ้ว	15	21.64	26.67	18.31	33.33	9.85
21	สหกรณ์ตำริ	พริ้ว	5	29.07	60.00	19.62	40.00	9.54
22	ชุมชนวัดซ้อแล	แม่แตง	27	25.24	55.56	26.16	40.74	9.00

ตารางที่ 72 (ต่อ)

ลำดับ ที่	ชื่อโรงเรียน	อำเภอ	จำนวน นักเรียน	มาตรฐานการเรียนรู้				
				ค 1.1	ค 1.2	ค 2.1	ค 2.2	ค 3.1
				คะแนนเฉลี่ยระดับประเทศ				
				29.23	49.77	25.79	40.62	13.77
23	บ้านกำยน้อย	แม่แตง	4	28.26	50.00	19.62	25.00	0.00
24	บ้านช้างใน	แม่แตง	5	45.22	80.00	19.62	40.00	20.00
25	บ้านทับเตือ	แม่แตง	4	16.15	50.00	4.91	0.00	0.00
26	บ้านบวกหม้อ	แม่แตง	9	29.23	66.67	21.80	33.33	16.41
27	บ้านปาง	แม่แตง	16	15.24	31.25	24.53	6.25	6.54
28	บ้านปางกว้าง	แม่แตง	4	32.30	100.00	39.72	50.00	11.93
29	บ้านปางไม้แดง	แม่แตง	6	24.48	50.00	22.89	33.33	32.57
30	บ้านปางห้วยตาด	แม่แตง	6	8.07	16.67	13.08	33.33	16.67
31	บ้านปางฮ้าง	แม่แตง	6	29.61	16.67	19.62	66.67	16.67
32	บ้านป่าวิทยาคาร	แม่แตง	12	20.19	41.67	21.26	41.67	3.98
33	บ้านผาหมอน	แม่แตง	2	32.30	50.00	39.25	0.00	0.00
34	บ้านผึ้ง	แม่แตง	12	31.34	66.67	29.43	41.67	11.93
35	บ้านเมืองกีด	แม่แตง	21	16.15	38.10	32.79	38.10	9.31
36	บ้านแม่ไคร้	แม่แตง	8	38.74	25.00	14.72	37.50	0.00
37	บ้านแม่ตะมาน	แม่แตง	11	22.02	54.55	24.97	36.36	13.43
38	บ้านแม่แมม	แม่แตง	2	25.00	50.00	29.43	0.00	26.15
39	บ้านแม่เลา	แม่แตง	1	48.45	0.00	39.25	100.00	0.00
40	บ้านแม่สะ	แม่แตง	4	20.19	0.00	34.34	25.00	0.00
41	ป่าจี้วังแดงวิทยา	แม่แตง	15	23.89	60.00	23.80	26.67	13.03
42	ป่าแป้ววิทยา	แม่แตง	17	29.81	41.18	19.73	58.82	8.96
43	ภูตินวิทยา	แม่แตง	3	16.15	66.67	19.62	100.00	0.00
44	ไร่เปิงวิทยา	แม่แตง	11	25.10	54.55	28.54	54.55	8.67
45	วัดท่าข้าม	แม่แตง	8	26.44	62.50	22.08	37.50	0.00
46	วัดทุ่งหลวง	แม่แตง	6	32.30	66.67	6.54	66.67	0.00

ตารางที่ 72 (ต่อ)

ลำดับ ที่	ชื่อโรงเรียน	อำเภอ	จำนวน นักเรียน	มาตรฐานการเรียนรู้				
				ค 1.1	ค 1.2	ค 2.1	ค 2.2	ค 3.1
				คะแนนเฉลี่ยระดับประเทศ				
				29.23	49.77	25.79	40.62	13.77
47	วัดนาเมือง	แม่แตง	6	29.61	50.00	26.16	33.33	7.95
48	วัดบ้านเหล่า	แม่แตง	8	20.19	50.00	9.81	25.00	19.04
49	วัดปางมะกั้ว	แม่แตง	5	35.84	60.00	31.40	40.00	9.54
50	วัดแม่กะ	แม่แตง	12	38.07	41.67	27.96	41.67	12.31
51	วัดหนองออน	แม่แตง	4	44.80	25.00	29.43	50.00	0.00
52	วัดห้วยไร่	แม่แตง	12	32.69	50.00	27.96	41.67	12.31
53	สบเปิงวิทยา	แม่แตง	13	31.41	46.15	13.58	30.77	0.00
54	สันป่ายางวิทยา	แม่แตง	14	27.68	42.86	32.24	42.86	3.41
55	สันป่าสักวิทยา	แม่แตง	85	30.10	51.76	27.70	35.29	13.34
56	สันมหาพนวิทยา	แม่แตง	25	18.21	52.00	19.62	28.00	8.00
57	เจ้าพ่อหลวงอุปถัมภ์ 7	แม่ริม	12	28.52	33.33	26.16	41.67	7.95
58	เจ้าแม่หลวงอุปถัมภ์ 2	แม่ริม	35	20.30	45.71	25.23	34.29	10.07
59	บ้านกองแหะ	แม่ริม	4	16.15	25.00	14.72	50.00	25.00
60	บ้านกาดฮาว	แม่ริม	8	22.20	62.50	19.62	25.00	11.93
61	บ้านต้นผึ้ง	แม่ริม	10	21.15	40.00	21.58	0.00	4.77
62	บ้านทุ่งโป่ง	แม่ริม	7	29.99	85.71	44.85	57.14	0.00
63	บ้านน้ำริน	แม่ริม	5	36.15	80.00	11.77	40.00	10.46
64	บ้านบวกจั่น	แม่ริม	10	22.76	50.00	21.58	30.00	0.00
65	บ้านปางไฮ	แม่ริม	13	21.24	61.54	19.77	76.92	15.38
66	บ้านป่าตั่ว	แม่ริม	8	24.42	75.00	41.70	37.50	12.50
67	บ้านโป่งแยงนอก	แม่ริม	13	37.74	30.77	27.17	53.85	26.75
68	บ้านโป่งแยงใน	แม่ริม	21	28.67	66.67	31.02	38.10	16.56
69	บ้านพระนอน	แม่ริม	25	18.09	36.00	25.12	24.00	4.00
70	บ้านเมืองกะ	แม่ริม	2	16.15	50.00	9.81	50.00	26.15

ตารางที่ 72 (ต่อ)

ลำดับ ที่	ชื่อโรงเรียน	อำเภอ	จำนวน นักเรียน	มาตรฐานการเรียนรู้				
				ค 1.1	ค 1.2	ค 2.1	ค 2.2	ค 3.1
				คะแนนเฉลี่ยระดับประเทศ				
				29.23	49.77	25.79	40.62	13.77
71	บ้านแม่สา	แม่ริม	16	28.55	56.25	30.78	50.00	0.00
72	บ้านริมใต้	แม่ริม	95	35.30	68.42	29.18	38.95	16.55
73	บ้านสะลงนอก	แม่ริม	11	29.50	36.36	26.76	45.45	13.84
74	บ้านสันคะยอม	แม่ริม	13	18.75	53.85	25.66	38.46	11.36
75	บ้านหนองปลาหมัน	แม่ริม	16	24.22	56.25	22.08	18.75	21.73
76	มูลนิธิมหาราช 5	แม่ริม	13	29.93	38.46	25.66	30.77	7.34
77	วัดทรายมูล	แม่ริม	22	29.64	54.55	20.51	50.00	9.09
78	ชุมชนบ้านดง	สะเมิง	20	22.03	40.00	21.68	40.00	17.16
79	ชุมชนบ้านแม่สาบ	สะเมิง	1	32.30	0.00	19.62	0.00	0.00
80	ทรายทองราษฎร์อุทิศ	สะเมิง	22	25.03	45.45	23.28	45.45	6.71
81	บ้านกิวเสื่อ	สะเมิง	6	24.22	50.00	6.54	16.67	16.67
82	ตชด.รับป่าปอร์ต	สะเมิง	13	21.12	46.15	18.11	38.46	0.00
83	บ้านบ่อแก้ว	สะเมิง	19	20.40	47.37	16.52	26.32	5.26
84	บ้านปางขุม	สะเมิง	5	22.61	60.00	23.55	0.00	0.00
85	บ้านป่าลาน	สะเมิง	8	16.15	50.00	31.89	37.50	11.93
86	บ้านแม่ชะปู	สะเมิง	7	23.07	0.00	11.21	57.14	0.00
87	บ้านแม่โต	สะเมิง	20	12.11	40.00	15.70	25.00	12.39
88	บ้านแม่ย่างห้า	สะเมิง	27	23.44	29.63	16.72	14.81	12.54
89	บ้านแม่ลานคำ	สะเมิง	16	20.19	43.75	22.08	25.00	6.25
90	บ้านแม่แฉ	สะเมิง	14	24.22	42.86	23.83	21.43	6.82
91	บ้านห้วยน้ำจาง	สะเมิง	7	18.46	14.29	28.03	28.57	14.29
92	วัดจิวเต่า	สะเมิง	6	46.01	50.00	22.89	33.33	41.28
93	วัดบ้านป้อก	สะเมิง	9	30.50	66.67	24.19	22.22	5.30
94	วัดปางเต็ม	สะเมิง	7	25.38	28.57	25.23	28.57	0.00

ตารางที่ 72 (ต่อ)

ลำดับ ที่	ชื่อโรงเรียน	อำเภอ	จำนวน นักเรียน	มาตรฐานการเรียนรู้				
				ค 1.1	ค 1.2	ค 2.1	ค 2.2	ค 3.1
				คะแนนเฉลี่ยระดับประเทศ				
				29.23	49.77	25.79	40.62	13.77
95	วัดแม่เลย	สะเมิง	8	20.19	25.00	24.76	37.50	11.93
96	วัดยั้งเมิน	สะเมิง	12	20.45	41.67	22.89	50.00	8.33
97	ชลประทานเขื่อนแม่กวางฯ	สันทราย	28	10.96	35.71	25.93	25.00	8.68
98	บ้านเจดีย์แม่ครัว	สันทราย	61	24.06	57.38	24.48	31.15	6.41
99	บ้านท่าเกวียน	สันทราย	23	29.69	65.22	23.04	26.09	12.64
100	บ้านบวกเปา	สันทราย	8	28.65	50.00	22.08	87.50	0.00
101	บ้านป่าก้าง	สันทราย	9	27.09	44.44	23.98	33.33	15.90
102	บ้านป่าบง	สันทราย	19	36.11	68.42	33.05	52.63	12.80
103	บ้านป่าเหมือด	สันทราย	12	23.01	41.67	32.70	41.67	3.98
104	บ้านโปง	สันทราย	15	27.33	60.00	22.24	20.00	9.85
105	บ้านโปง	สันทราย	4	20.19	75.00	29.43	50.00	0.00
106	บ้านเมืองขอน	สันทราย	10	21.30	70.00	27.47	40.00	4.77
107	บ้านแม่ใจ	สันทราย	36	35.83	58.33	29.98	36.11	14.83
108	บ้านแม่แต	สันทราย	7	11.54	42.86	19.62	28.57	13.63
109	บ้านแม่แฝก	สันทราย	11	40.06	63.64	26.76	18.18	9.09
110	บ้านแม่ย่อ	สันทราย	11	29.50	63.64	23.19	36.36	9.09
111	บ้านร่มหลวง	สันทราย	20	32.38	65.00	33.45	45.00	17.16
112	บ้านศรีงาม	สันทราย	4	56.91	75.00	14.72	25.00	0.00
113	บ้านศรีบุญเรือง	สันทราย	12	24.48	58.33	14.72	16.67	3.98
114	บ้านสันพระเนตร	สันทราย	5	39.07	60.00	27.47	60.00	9.54
115	บ้านสันศรี	สันทราย	6	18.84	33.33	22.89	33.33	15.90
116	บ้านหนองไคร้	สันทราย	58	28.87	53.45	23.04	36.21	17.67
117	บ้านหนองมะจับ	สันทราย	10	27.76	40.00	27.47	20.00	5.23
118	บ้านหนองหาร	สันทราย	7	44.28	71.43	33.91	71.43	7.47

ตารางที่ 72 (ต่อ)

ลำดับ ที่	ชื่อโรงเรียน	อำเภอ	จำนวน นักเรียน	มาตรฐานการเรียนรู้				
				ค 1.1	ค 1.2	ค 2.1	ค 2.2	ค 3.1
				คะแนนเฉลี่ยระดับประเทศ				
				29.23	49.77	25.79	40.62	13.77
119	บ้านหลักปิ่น	สันทราย	6	13.46	16.67	19.94	33.33	7.95
120	บ้านห้วยเกี๋ยง	สันทราย	28	19.03	28.57	22.43	32.14	12.25
121	บ้านหัวฝาย	สันทราย	5	22.61	40.00	39.25	60.00	0.00
122	วัดแม่แก้ดน้อย	สันทราย	29	21.32	48.28	25.78	44.83	17.24
123	วัดสันคะยอม	สันทราย	6	27.17	50.00	22.89	16.67	7.95
124	วัดสันทรายมูล	สันทราย	16	38.55	68.75	38.02	50.00	9.81
125	สันทรายหลวง	สันทราย	110	24.72	36.36	23.92	30.00	10.58

จากตารางที่ 72 แสดงผลการเปรียบเทียบค่าเฉลี่ยระดับประเทศและระดับโรงเรียนการทดสอบทางการศึกษา ระดับชาติขั้นพื้นฐานชั้นประถมศึกษาปีที่ 6 ปีการศึกษา 2565 กลุ่มสาระการเรียนรู้คณิตศาสตร์ แยกตามมาตรฐานการเรียนรู้ พบว่า

มาตรฐาน ค 1.1 มีโรงเรียนในสังกัดจำนวน 125 โรงเรียน มีคะแนนเฉลี่ยสูงกว่าคะแนนเฉลี่ยระดับประเทศ จำนวน 45 โรงเรียน คิดเป็นร้อยละ 36.00

มาตรฐาน ค 1.2 มีโรงเรียนในสังกัดจำนวน 125 โรงเรียน มีคะแนนเฉลี่ยสูงกว่าคะแนนเฉลี่ยระดับประเทศ จำนวน 72 โรงเรียน คิดเป็นร้อยละ 57.60

มาตรฐาน ค 2.1 มีโรงเรียนในสังกัดจำนวน 125 โรงเรียน มีคะแนนเฉลี่ยสูงกว่าคะแนนเฉลี่ยระดับประเทศ จำนวน 50 โรงเรียน คิดเป็นร้อยละ 40.00

มาตรฐาน ค 2.2 มีโรงเรียนในสังกัดจำนวน 125 โรงเรียน มีคะแนนเฉลี่ยสูงกว่าคะแนนเฉลี่ยระดับประเทศ จำนวน 42 โรงเรียน คิดเป็นร้อยละ 33.60

มาตรฐาน ค 3.1 มีโรงเรียนในสังกัดจำนวน 125 โรงเรียน มีคะแนนเฉลี่ยสูงกว่าคะแนนเฉลี่ยระดับประเทศ จำนวน 34 โรงเรียน คิดเป็นร้อยละ 27.20

ตารางที่ 73 ผลการเปรียบเทียบค่าเฉลี่ยระดับประเทศและระดับโรงเรียนการทดสอบทางการศึกษา
ระดับชาติขั้นพื้นฐานชั้นประถมศึกษาปีที่ 6 ปีการศึกษา 2565 กลุ่มสาระการเรียนรู้
วิทยาศาสตร์ แยกตามสาระการเรียนรู้

ลำดับ ที่	ชื่อโรงเรียน	อำเภอ	จำนวน นักเรียน	สาระการเรียนรู้			
				วิทย์ชีวภาพ	วิทย์กายภาพ	วิทย์ โลก อวกาศ	เทคโนโลยี
				คะแนนเฉลี่ยระดับประเทศ			
				32.96	39.00	48.24	31.40
1	ชุมชนบ้านโป่ง	พริ้ว	6	20.83	38.89	73.33	50.00
2	ชุมชนสหกรณ์นิคมวิทยา	พริ้ว	23	19.02	28.99	37.39	28.26
3	บ้านขุนแจ้	พริ้ว	6	31.25	33.33	30.00	25.00
4	บ้านแจ้กู่เรือ	พริ้ว	95	33.95	46.55	58.74	35.79
5	บ้านตันรุง	พริ้ว	8	28.13	28.47	42.50	18.75
6	บ้านท่ามะเกี๋ยง	พริ้ว	2	43.75	30.56	50.00	25.00
7	บ้านนาบุญไหล่งขอด	พริ้ว	7	37.50	45.24	74.29	50.00
8	บ้านป่าตุ่ม	พริ้ว	12	29.17	40.28	48.33	37.50
9	บ้านป่าไหนด	พริ้ว	6	35.42	29.63	53.33	41.67
10	บ้านแม่ปิ้ง	พริ้ว	6	27.08	34.26	53.33	8.33
11	บ้านแม่ป่าคี	พริ้ว	12	27.08	24.07	41.67	25.00
12	บ้านแม่เหียะ	พริ้ว	21	33.33	33.86	50.48	19.05
13	บ้านสันกลาง	พริ้ว	2	43.75	61.11	50.00	25.00
14	บ้านสันปง	พริ้ว	4	34.38	51.39	50.00	37.50
15	บ้านหนองปิด	พริ้ว	13	24.04	35.47	46.15	34.62
16	บ้านหลวง	พริ้ว	5	35.00	30.00	56.00	40.00
17	บ้านห้วยบง	พริ้ว	5	27.50	34.44	40.00	30.00
18	ประชาสามัคคีวิทยา	พริ้ว	5	40.00	24.44	56.00	40.00
19	ประดู่วิทยา	พริ้ว	4	50.00	43.06	60.00	37.50
20	พริ้วบูรพา	พริ้ว	15	25.00	34.81	48.00	36.67
21	สหกรณ์ดำริ	พริ้ว	5	30.00	36.67	40.00	20.00
22	ชุมชนวัดซ้อแล	แม่แตง	27	37.96	31.89	48.89	35.19

ตารางที่ 73 (ต่อ)

ลำดับ ที่	ชื่อโรงเรียน	อำเภอ	จำนวน นักเรียน	สาระการเรียนรู้			
				วิทย์ชีวภาพ	วิทย์กายภาพ	วิทย์ โลก อวกาศ	เทคโนโลยี
				คะแนนเฉลี่ยระดับประเทศ			
				32.96	39.00	48.24	31.40
23	บ้านกายน้อย	แม่แตง	4	28.13	25.00	35.00	37.50
24	บ้านช้างโน	แม่แตง	5	37.50	46.67	60.00	30.00
25	บ้านทับเตี๋ย	แม่แตง	4	25.00	13.89	35.00	12.50
26	บ้านบวกหม้อ	แม่แตง	9	36.11	38.27	37.78	27.78
27	บ้านปง	แม่แตง	16	31.25	28.13	36.25	21.88
28	บ้านปางกว้าง	แม่แตง	4	28.13	37.50	35.00	25.00
29	บ้านปางไม้แดง	แม่แตง	6	29.17	37.04	46.67	33.33
30	บ้านปางห้วยตาด	แม่แตง	6	29.17	38.89	43.33	16.67
31	บ้านปางฮ้าง	แม่แตง	6	41.67	43.52	53.33	58.33
32	บ้านเป่าวิทยาคาร	แม่แตง	12	38.54	28.70	46.67	20.83
33	บ้านผาหมอน	แม่แตง	2	18.75	33.33	30.00	0.00
34	บ้านผึ้ง	แม่แตง	12	34.38	37.04	53.33	33.33
35	บ้านเมืองกี้ด	แม่แตง	21	37.50	33.60	43.81	16.67
36	บ้านแม่ไคร้	แม่แตง	8	23.44	29.86	30.00	25.00
37	บ้านแม่ตะมาน	แม่แตง	11	40.91	33.33	52.73	18.18
38	บ้านแม่แมม	แม่แตง	2	25.00	30.56	60.00	0.00
39	บ้านแม่เลา	แม่แตง	1	25.00	50.00	20.00	50.00
40	บ้านแม่สะเสะ	แม่แตง	4	21.88	26.39	40.00	25.00
41	ป่าจี้วังแดงวิทยา	แม่แตง	15	22.50	34.81	46.67	33.33
42	ป่าแป้ววิทยา	แม่แตง	17	35.29	33.66	51.76	29.41
43	ภูตินวิทยา	แม่แตง	3	58.33	35.19	33.33	33.33
44	ร่ำเปิงวิทยา	แม่แตง	11	30.68	37.88	41.82	27.27
45	วัดท่าข้าม	แม่แตง	8	39.06	46.53	55.00	18.75
46	วัดทุ่งหลวง	แม่แตง	6	25.00	28.70	46.67	50.00

ตารางที่ 73 (ต่อ)

ลำดับ ที่	ชื่อโรงเรียน	อำเภอ	จำนวน นักเรียน	สาระการเรียนรู้			
				วิทย์ชีวภาพ	วิทย์กายภาพ	วิทย์ โลก อวกาศ	เทคโนโลยี
				คะแนนเฉลี่ยระดับประเทศ			
				32.96	39.00	48.24	31.40
47	วัดนาเม็ง	แม่แตง	6	14.58	19.44	46.67	33.33
48	วัดบ้านเหล่า	แม่แตง	8	32.81	40.97	35.00	12.50
49	วัดปางมะกกล้วย	แม่แตง	5	32.50	34.44	60.00	20.00
50	วัดแม่กะ	แม่แตง	12	40.63	45.37	45.00	41.67
51	วัดหนองออน	แม่แตง	4	40.63	47.22	45.00	25.00
52	วัดห้วยไร่	แม่แตง	12	36.46	41.20	41.67	16.67
53	สบเปิงวิทยา	แม่แตง	13	40.38	44.02	56.92	23.08
54	สันป่ายางวิทยาคาร	แม่แตง	14	16.96	38.89	40.00	42.86
55	สันป่าสักวิทยา	แม่แตง	85	33.82	39.93	44.94	27.65
56	สันมหาพนวิทยา	แม่แตง	25	29.50	28.44	44.00	28.00
57	เจ้าพ่อหลวงอุปถัมภ์ 7	แม่ริม	12	38.54	32.87	40.00	37.50
58	เจ้าแม่หลวงอุปถัมภ์ 2	แม่ริม	35	28.57	33.49	42.29	22.86
59	บ้านกองแหะ	แม่ริม	4	28.13	44.44	60.00	25.00
60	บ้านกาดฮาว	แม่ริม	8	48.44	36.11	47.50	12.50
61	บ้านต้นผึ้ง	แม่ริม	10	33.75	42.22	36.00	40.00
62	บ้านทุ่งโป่ง	แม่ริม	7	32.14	27.78	57.14	35.71
63	บ้านน้ำริน	แม่ริม	5	35.00	48.89	52.00	50.00
64	บ้านบวกจัน	แม่ริม	10	23.75	40.56	60.00	45.00
65	บ้านปางไฮ	แม่ริม	13	41.35	41.45	46.15	34.62
66	บ้านป่าตี้ว	แม่ริม	8	37.50	29.17	52.50	18.75
67	บ้านโป่งแยงนอก	แม่ริม	13	30.77	38.89	58.46	15.38
68	บ้านโป่งแยงใน	แม่ริม	21	40.48	46.30	57.14	28.57
69	บ้านพระนอน	แม่ริม	25	26.00	33.56	51.20	28.00
70	บ้านเมืองกะ	แม่ริม	2	37.50	44.44	40.00	50.00

ตารางที่ 73 (ต่อ)

ลำดับ ที่	ชื่อโรงเรียน	อำเภอ	จำนวน นักเรียน	สาระการเรียนรู้			
				วิทย์ชีวภาพ	วิทย์กายภาพ	วิทย์ โลก อวกาศ	เทคโนโลยี
				คะแนนเฉลี่ยระดับประเทศ			
				32.96	39.00	48.24	31.40
71	บ้านแม่สา	แม่ริม	16	32.81	45.83	51.25	56.25
72	บ้านริมใต้	แม่ริม	95	33.42	38.95	49.05	55.79
73	บ้านสะลงนอก	แม่ริม	11	31.82	45.45	45.45	59.09
74	บ้านสันคะยอม	แม่ริม	13	25.96	28.63	46.15	26.92
75	บ้านหนองปลามัน	แม่ริม	16	28.13	35.76	41.25	50.00
76	มูลนิธิมหาราช 5	แม่ริม	13	30.77	40.60	49.23	38.46
77	วัดทรายมูล	แม่ริม	22	23.30	41.92	49.09	20.45
78	ชุมชนบ้านดง	สะเมิง	20	26.25	27.50	33.00	27.50
79	ชุมชนบ้านแม่สาบ	สะเมิง	1	12.50	44.44	0.00	100.00
80	ทรายทองราษฎร์อุทิศ	สะเมิง	22	39.77	43.43	49.09	18.18
81	บ้านกิวเสื่อ	สะเมิง	6	39.58	37.04	33.33	25.00
82	ตชด.รับป่าปอร์ต	สะเมิง	13	38.46	34.19	40.00	34.62
83	บ้านบ่อแก้ว	สะเมิง	19	23.68	29.24	36.84	23.68
84	บ้านปางขุม	สะเมิง	5	42.50	30.00	48.00	40.00
85	บ้านป่าลาน	สะเมิง	8	29.69	33.33	42.50	37.50
86	บ้านแม่ชะปู	สะเมิง	7	23.21	23.02	22.86	28.57
87	บ้านแม่โต	สะเมิง	20	33.13	47.22	39.00	12.50
88	บ้านแม่ยางห้า	สะเมิง	27	31.02	32.10	51.85	29.63
89	บ้านแม่ลานคำ	สะเมิง	16	37.50	35.76	50.00	18.75
90	บ้านแม่แฉ	สะเมิง	14	23.21	32.94	37.14	32.14
91	บ้านห้วยน้ำจาง	สะเมิง	7	30.36	45.24	42.86	14.29
92	วัดจิวเต่า	สะเมิง	6	18.75	57.41	36.67	16.67
93	วัดบ้านป้อก	สะเมิง	9	34.72	31.48	48.89	33.33
94	วัดปางเต็ม	สะเมิง	7	50.00	28.57	37.14	42.86

ตารางที่ 73 (ต่อ)

ลำดับ ที่	ชื่อโรงเรียน	อำเภอ	จำนวน นักเรียน	สาระการเรียนรู้			
				วิทย์ชีวภาพ	วิทย์กายภาพ	วิทย์ โลก อวกาศ	เทคโนโลยี
				คะแนนเฉลี่ยระดับประเทศ			
				32.96	39.00	48.24	31.40
95	วัดแม่เลย์	สะเมิง	8	43.75	28.47	37.50	37.50
96	วัดยั้งเมิน	สะเมิง	12	41.67	26.85	33.33	41.67
97	ชลประทานเขื่อนแม่กวงฯ	สันทราย	28	28.57	28.77	39.29	21.43
98	บ้านเจดีย์แม่ครัว	สันทราย	61	43.85	34.97	53.44	25.41
99	บ้านท่าเกวียน	สันทราย	23	25.00	44.69	53.91	43.48
100	บ้านบวกเปา	สันทราย	8	40.63	34.72	55.00	18.75
101	บ้านป่าก้าง	สันทราย	9	30.56	48.15	55.56	33.33
102	บ้านป่าบาง	สันทราย	19	48.68	53.51	70.53	44.74
103	บ้านป่าเหมือด	สันทราย	12	40.63	38.43	51.67	45.83
104	บ้านโป่ง	สันทราย	15	25.83	45.19	49.33	16.67
105	บ้านโป่ง	สันทราย	4	21.88	29.17	25.00	37.50
106	บ้านเมืองขอนแก่น	สันทราย	10	35.00	32.78	44.00	20.00
107	บ้านแม่ใจ	สันทราย	36	25.00	39.51	62.78	36.11
108	บ้านแม่แต	สันทราย	7	39.29	35.71	31.43	28.57
109	บ้านแม่แฝก	สันทราย	11	40.91	49.49	56.36	40.91
110	บ้านแม่ย้อย	สันทราย	11	31.82	46.97	58.18	31.82
111	บ้านร่มหลวง	สันทราย	20	24.38	39.44	47.00	32.50
112	บ้านศรีงาม	สันทราย	4	46.88	47.22	65.00	50.00
113	บ้านศรีบุญเรือง	สันทราย	12	22.92	32.87	55.00	20.83
114	บ้านสันพระเนตร	สันทราย	5	30.00	42.22	48.00	50.00
115	บ้านสันศรี	สันทราย	6	29.17	38.89	60.00	25.00
116	บ้านหนองไค้	สันทราย	58	40.73	40.71	50.34	30.17
117	บ้านหนองมะจับ	สันทราย	10	41.25	32.22	56.00	35.00
118	บ้านหนองหาร	สันทราย	7	41.07	43.65	54.29	28.57

ตารางที่ 73 (ต่อ)

ลำดับ ที่	ชื่อโรงเรียน	อำเภอ	จำนวน นักเรียน	สาระการเรียนรู้			
				วิทย์ชีวภาพ	วิทย์กายภาพ	วิทย์ โลก อวกาศ	เทคโนโลยี
				คะแนนเฉลี่ยระดับประเทศ			
				32.96	39.00	48.24	31.40
119	บ้านหลักปิ่น	สันทราย	6	31.25	37.04	53.33	16.67
120	บ้านห้วยเกียง	สันทราย	28	25.45	30.95	37.86	37.50
121	บ้านห้วยฝาย	สันทราย	5	20.00	50.00	56.00	50.00
122	วัดแม่แก้ดน้อย	สันทราย	29	34.91	37.55	52.41	31.03
123	วัดสันคะยอม	สันทราย	6	45.83	27.78	40.00	25.00
124	วัดสันทรายมูล	สันทราย	16	36.72	39.24	62.50	53.13
125	สันทรายหลวง	สันทราย	110	33.30	36.92	46.36	40.00

จากตารางที่ 73 แสดงผลการเปรียบเทียบค่าเฉลี่ยระดับประเทศและระดับโรงเรียนการทดสอบทางการศึกษา ระดับชาติขั้นพื้นฐานชั้นประถมศึกษาปีที่ 6 ปีการศึกษา 2565 กลุ่มสาระการเรียนรู้วิทยาศาสตร์ แยกตามสาระการเรียนรู้ พบว่า

วิทยาศาสตร์ชีวภาพ มีโรงเรียนในสังกัดจำนวน 125 โรงเรียน มีคะแนนเฉลี่ยสูงกว่าคะแนนเฉลี่ยระดับประเทศ จำนวน 60 โรงเรียน คิดเป็นร้อยละ 48.00

วิทยาศาสตร์กายภาพ มีโรงเรียนในสังกัดจำนวน 125 โรงเรียน มีคะแนนเฉลี่ยสูงกว่าคะแนนเฉลี่ยระดับประเทศ จำนวน 46 โรงเรียน คิดเป็นร้อยละ 36.80

วิทยาศาสตร์ โลก และอวกาศ มีโรงเรียนในสังกัดจำนวน 125 โรงเรียน มีคะแนนเฉลี่ยสูงกว่าคะแนนเฉลี่ยระดับประเทศ จำนวน 59 โรงเรียน คิดเป็นร้อยละ 47.20

เทคโนโลยี มีโรงเรียนในสังกัดจำนวน 125 โรงเรียน มีคะแนนเฉลี่ยสูงกว่าคะแนนเฉลี่ยระดับประเทศ จำนวน 59 โรงเรียน คิดเป็นร้อยละ 47.20

ตารางที่ 74 ผลการเปรียบเทียบค่าเฉลี่ยระดับประเทศและระดับโรงเรียนการทดสอบทางการศึกษา
ระดับชาติขั้นพื้นฐานชั้นประถมศึกษาปีที่ 6 ปีการศึกษา 2565 กลุ่มสาระการเรียนรู้
วิทยาศาสตร์ แยกตามมาตรฐานการเรียนรู้

ลำดับ ที่	ชื่อโรงเรียน	อำเภอ	จำนวน นักเรียน	มาตรฐานการเรียนรู้								
				ว 1.1	ว 1.2	ว 1.3	ว 2.1	ว 2.2	ว 2.3	ว 3.1	ว 3.2	ว 4.2
				คะแนนเฉลี่ยระดับประเทศ								
				26.68	36.90	31.35	46.22	30.06	37.98	45.98	49.76	31.40
1	ชุมชนบ้านโป่ง	พริ้ว	6	16.67	33.33	0.00	58.33	16.67	33.33	58.33	83.33	50.00
2	ชุมชนสหกรณ์นิคมวิทยา	พริ้ว	23	13.04	22.83	17.39	36.96	15.94	32.61	41.30	34.78	28.26
3	บ้านขุนแจ้	พริ้ว	6	50.00	29.17	16.67	37.50	22.22	41.67	41.67	22.22	25.00
4	บ้านแจ้กู่เรือ	พริ้ว	95	30.53	40.00	25.26	55.53	37.54	42.11	58.42	58.95	35.79
5	บ้านต้นรุ้ง	พริ้ว	8	25.00	31.25	25.00	45.31	12.50	18.75	43.75	41.67	18.75
6	บ้านท่ามะเกี๋ยง	พริ้ว	2	50.00	37.50	50.00	43.75	33.33	0.00	25.00	66.67	25.00
7	บ้านนาบุญโหล่งขอด	พริ้ว	7	14.29	39.29	57.14	48.21	42.86	42.86	71.43	76.19	50.00
8	บ้านป่าตุ้ม	พริ้ว	12	25.00	20.83	50.00	53.13	27.78	33.33	29.17	61.11	37.50
9	บ้านป่าไหนด	พริ้ว	6	50.00	37.50	16.67	37.50	11.11	41.67	50.00	55.56	41.67
10	บ้านแม่ปิ้ง	พริ้ว	6	0.00	37.50	33.33	35.42	27.78	41.67	58.33	50.00	8.33
11	บ้านแม่ปากคี	พริ้ว	12	25.00	25.00	33.33	31.25	16.67	20.83	54.17	33.33	25.00
12	บ้านแม่เหี้ยะ	พริ้ว	21	19.05	30.95	52.38	45.24	23.81	26.19	50.00	50.79	19.05
13	บ้านสันกลาง	พริ้ว	2	50.00	37.50	50.00	50.00	50.00	100.00	25.00	66.67	25.00
14	บ้านสันปง	พริ้ว	4	50.00	31.25	25.00	59.38	50.00	37.50	37.50	58.33	37.50
15	บ้านหนองปิด	พริ้ว	13	23.08	28.85	15.38	41.35	23.08	42.31	50.00	43.59	34.62
16	บ้านหลวง	พริ้ว	5	40.00	40.00	20.00	37.50	20.00	30.00	60.00	53.33	40.00
17	บ้านหัวยบง	พริ้ว	5	0.00	45.00	20.00	42.50	26.67	30.00	30.00	46.67	30.00
18	ประชาสามัคคีวิทยา	พริ้ว	5	20.00	50.00	40.00	35.00	20.00	10.00	70.00	46.67	40.00
19	ประจักษ์วิทยา	พริ้ว	4	50.00	50.00	50.00	46.88	33.33	50.00	50.00	66.67	37.50
20	พริ้วบูรพา	พริ้ว	15	20.00	33.33	13.33	50.00	17.78	30.00	46.67	48.89	36.67
21	สหกรณ์คำริ	พริ้ว	5	20.00	50.00	0.00	47.50	6.67	60.00	30.00	46.67	20.00
22	ชุมชนวัดช่อแล	แม่แตง	27	22.22	48.15	33.33	40.28	20.99	31.48	40.74	54.32	35.19
23	บ้านกายน้อย	แม่แตง	4	0.00	43.75	25.00	37.50	16.67	12.50	37.50	33.33	37.50
24	บ้านช้างใน	แม่แตง	5	60.00	35.00	20.00	55.00	40.00	40.00	50.00	66.67	30.00
25	บ้านทับเตือ	แม่แตง	4	25.00	37.50	0.00	31.25	0.00	0.00	50.00	25.00	12.50
26	บ้านบวกหม้อ	แม่แตง	9	44.44	44.44	11.11	50.00	22.22	38.89	38.89	37.04	27.78
27	บ้านปง	แม่แตง	16	25.00	46.88	6.25	28.91	25.00	31.25	56.25	22.92	21.88

ตารางที่ 74 (ต่อ)

ลำดับ ที่	ชื่อโรงเรียน	อำเภอ	จำนวน นักเรียน	มาตรฐานการเรียนรู้								
				ว1.1	ว1.2	ว1.3	ว2.1	ว2.2	ว2.3	ว3.1	ว3.2	ว4.2
				คะแนนเฉลี่ยระดับประเทศ								
				26.68	36.90	31.35	46.22	30.06	37.98	45.98	49.76	31.40
28	บ้านปางกว้าง	แม่แตง	4	25.00	18.75	50.00	59.38	16.67	25.00	12.50	50.00	25.00
29	บ้านปางไม้แดง	แม่แตง	6	16.67	41.67	16.67	41.67	27.78	41.67	41.67	50.00	33.33
30	บ้านปางห้วยตาด	แม่แตง	6	33.33	41.67	0.00	58.33	16.67	33.33	50.00	38.89	16.67
31	บ้านปางฮ้าง	แม่แตง	6	83.33	25.00	33.33	60.42	27.78	33.33	58.33	50.00	58.33
32	บ้านป่าวิทยาคาร	แม่แตง	12	33.33	39.58	41.67	27.08	22.22	41.67	50.00	44.44	20.83
33	บ้านผาหมอน	แม่แตง	2	50.00	12.50	0.00	50.00	16.67	25.00	50.00	16.67	0.00
34	บ้านผึ้ง	แม่แตง	12	16.67	56.25	8.33	41.67	22.22	50.00	45.83	58.33	33.33
35	บ้านเมืองก๊ิด	แม่แตง	21	38.10	36.90	38.10	41.07	20.63	38.10	50.00	39.68	16.67
36	บ้านแม่ไคร้	แม่แตง	8	37.50	28.13	0.00	39.06	16.67	31.25	31.25	29.17	25.00
37	บ้านแม่ตะมาน	แม่แตง	11	36.36	54.55	18.18	36.36	24.24	40.91	54.55	51.52	18.18
38	บ้านแม่แมม	แม่แตง	2	50.00	0.00	50.00	31.25	50.00	0.00	50.00	66.67	0.00
39	บ้านแม่เลา	แม่แตง	1	100.00	0.00	0.00	37.50	66.67	50.00	0.00	33.33	50.00
40	บ้านแม่แสะ	แม่แตง	4	0.00	31.25	25.00	28.13	33.33	12.50	37.50	41.67	25.00
41	ป่าจี้วังแดงวิทยา	แม่แตง	15	13.33	35.00	6.67	45.00	24.44	30.00	46.67	46.67	33.33
42	ป่าเปวีวิทยา	แม่แตง	17	52.94	29.41	29.41	47.79	15.69	32.35	38.24	60.78	29.41
43	ภูดินวิทยา	แม่แตง	3	0.00	83.33	66.67	29.17	33.33	50.00	50.00	22.22	33.33
44	ไร่เปิงวิทยา	แม่แตง	11	27.27	34.09	27.27	53.41	18.18	36.36	36.36	45.45	27.27
45	วัดท่าข้าม	แม่แตง	8	25.00	34.38	62.50	60.94	29.17	43.75	56.25	54.17	18.75
46	วัดทุ่งหลวง	แม่แตง	6	50.00	25.00	0.00	47.92	5.56	25.00	50.00	44.44	50.00
47	วัดนาเม็ง	แม่แตง	6	0.00	29.17	0.00	18.75	16.67	25.00	41.67	50.00	33.33
48	วัดบ้านเหล่า	แม่แตง	8	25.00	34.38	37.50	54.69	37.50	18.75	43.75	29.17	12.50
49	วัดปางมะกกล้วย	แม่แตง	5	20.00	35.00	40.00	37.50	40.00	20.00	60.00	60.00	20.00
50	วัดแม่กะ	แม่แตง	12	25.00	43.75	50.00	47.92	41.67	45.83	37.50	50.00	41.67
51	วัดหนองออน	แม่แตง	4	0.00	68.75	25.00	68.75	25.00	37.50	12.50	66.67	25.00
52	วัดห้วยไร่	แม่แตง	12	25.00	39.58	41.67	61.46	25.00	25.00	45.83	38.89	16.67
53	สบเปิงวิทยา	แม่แตง	13	23.08	34.62	69.23	56.73	28.21	42.31	53.85	58.97	23.08
54	สันป่ายางวิทยาคาร	แม่แตง	14	14.29	23.21	7.14	46.43	26.19	42.86	25.00	50.00	42.86
55	สันป่าสักวิทยา	แม่แตง	85	30.59	37.65	29.41	46.32	33.33	37.06	45.29	44.71	27.65

ตารางที่ 74 (ต่อ)

ลำดับ ที่	ชื่อโรงเรียน	อำเภอ	จำนวน นักเรียน	มาตรฐานการเรียนรู้								
				ว 1.1	ว 1.2	ว 1.3	ว 2.1	ว 2.2	ว 2.3	ว 3.1	ว 3.2	ว 4.2
				คะแนนเฉลี่ยระดับประเทศ								
				26.68	36.90	31.35	46.22	30.06	37.98	45.98	49.76	31.40
56	สันมหาพนวิทยา	แม่แตง	25	20.00	41.00	16.00	34.00	21.33	28.00	44.00	44.00	28.00
57	เจ้าพ่อหลวงอุปถัมภ์ 7	แม่ริม	12	41.67	35.42	41.67	44.79	27.78	16.67	37.50	41.67	37.50
58	เจ้าแม่หลวงอุปถัมภ์ 2	แม่ริม	35	31.43	28.57	25.71	43.93	26.67	22.86	40.00	43.81	22.86
59	บ้านกองแหะ	แม่ริม	4	50.00	18.75	25.00	50.00	41.67	37.50	50.00	66.67	25.00
60	บ้านกาดฮาว	แม่ริม	8	25.00	59.38	50.00	46.88	29.17	25.00	37.50	54.17	12.50
61	บ้านต้นผึ้ง	แม่ริม	10	10.00	57.50	10.00	57.50	20.00	45.00	25.00	43.33	40.00
62	บ้านทุ่งโป่ง	แม่ริม	7	28.57	28.57	42.86	26.79	28.57	28.57	50.00	61.90	35.71
63	บ้านน้ำริน	แม่ริม	5	80.00	20.00	20.00	65.00	33.33	40.00	60.00	46.67	50.00
64	บ้านบวกจั่น	แม่ริม	10	10.00	32.50	20.00	58.75	20.00	35.00	45.00	70.00	45.00
65	บ้านปางไฮ	แม่ริม	13	30.77	44.23	46.15	47.12	28.21	50.00	34.62	53.85	34.62
66	บ้านป่าดิว	แม่ริม	8	37.50	43.75	25.00	37.50	25.00	18.75	43.75	58.33	18.75
67	บ้านโป่งแยงนอก	แม่ริม	13	15.38	46.15	15.38	54.81	25.64	26.92	61.54	56.41	15.38
68	บ้านโป่งแยงใน	แม่ริม	21	33.33	42.86	42.86	63.69	31.75	33.33	45.24	65.08	28.57
69	บ้านพระนอน	แม่ริม	25	40.00	28.00	8.00	40.50	21.33	38.00	56.00	48.00	28.00
70	บ้านเมืองก๊ะ	แม่ริม	2	0.00	50.00	50.00	50.00	33.33	50.00	50.00	33.33	50.00
71	บ้านแม่สา	แม่ริม	16	31.25	28.13	43.75	62.50	29.17	37.50	46.88	54.17	56.25
72	บ้านริมใต้	แม่ริม	95	26.32	38.95	29.47	46.05	31.23	36.32	46.32	50.88	55.79
73	บ้านสะลวงนอก	แม่ริม	11	0.00	40.91	45.45	47.73	45.45	40.91	45.45	45.45	59.09
74	บ้านสันคะยอม	แม่ริม	13	15.38	40.38	7.69	41.35	15.38	23.08	53.85	41.03	26.92
75	บ้านหนองปลามัน	แม่ริม	16	18.75	31.25	31.25	47.66	18.75	37.50	34.38	45.83	50.00
76	มูลนิธิมิหนาราช 5	แม่ริม	13	46.15	30.77	15.38	45.19	33.33	42.31	42.31	53.85	38.46
77	วัดทรายมูล	แม่ริม	22	18.18	32.95	9.09	53.41	28.79	38.64	50.00	48.48	20.45
78	ชุมชนบ้านดง	สะเมิง	20	30.00	30.00	15.00	29.38	26.67	25.00	37.50	30.00	27.50
79	ชุมชนบ้านแม่สาบ	สะเมิง	1	0.00	25.00	0.00	50.00	33.33	50.00	0.00	0.00	100.00
80	ทรายทองราษฎร์อุทิศ	สะเมิง	22	36.36	52.27	18.18	53.41	34.85	36.36	43.18	53.03	18.18
81	บ้านกิวเสื่อ	สะเมิง	6	33.33	37.50	50.00	41.67	27.78	41.67	25.00	38.89	25.00
82	ตชด.รับป่าปอร์ต	สะเมิง	13	30.77	38.46	46.15	34.62	35.90	30.77	46.15	35.90	34.62
83	บ้านบ่อแก้ว	สะเมิง	19	36.84	28.95	0.00	39.47	22.81	18.42	31.58	40.35	23.68

ตารางที่ 74 (ต่อ)

ลำดับ ที่	ชื่อโรงเรียน	อำเภอ	จำนวน นักเรียน	มาตรฐานการเรียนรู้								
				ว 1.1	ว 1.2	ว 1.3	ว 2.1	ว 2.2	ว 2.3	ว 3.1	ว 3.2	ว 4.2
				คะแนนเฉลี่ยระดับประเทศ								
				26.68	36.90	31.35	46.22	30.06	37.98	45.98	49.76	31.40
84	บ้านปางชุม	สะเมิง	5	60.00	45.00	20.00	47.50	26.67	0.00	40.00	53.33	40.00
85	บ้านป่าลาน	สะเมิง	8	25.00	34.38	25.00	34.38	37.50	25.00	56.25	33.33	37.50
86	บ้านแม่ชะปู	สะเมิง	7	0.00	32.14	28.57	33.93	14.29	14.29	21.43	23.81	28.57
87	บ้านแม่โต	สะเมิง	20	30.00	36.25	30.00	58.75	36.67	40.00	55.00	28.33	12.50
88	บ้านแม่ยางห้า	สะเมิง	27	40.74	30.56	22.22	29.63	28.40	42.59	55.56	49.38	29.63
89	บ้านแม่ลานคำ	สะเมิง	16	37.50	31.25	50.00	49.22	27.08	21.88	50.00	50.00	18.75
90	บ้านแม่แฉ	สะเมิง	14	42.86	25.00	0.00	38.39	26.19	32.14	35.71	38.10	32.14
91	บ้านห้วยน้ำจาง	สะเมิง	7	14.29	32.14	42.86	33.93	57.14	50.00	42.86	42.86	14.29
92	วัดจิวเฒ่า	สะเมิง	6	0.00	29.17	16.67	58.33	61.11	50.00	33.33	38.89	16.67
93	วัดบ้านป้อก	สะเมิง	9	33.33	36.11	33.33	37.50	25.93	27.78	55.56	44.44	33.33
94	วัดปางเต็ม	สะเมิง	7	71.43	50.00	28.57	46.43	19.05	7.14	42.86	33.33	42.86
95	วัดแม่เลย	สะเมิง	8	50.00	50.00	25.00	39.06	12.50	31.25	31.25	41.67	37.50
96	วัดยั้งเมิน	สะเมิง	12	50.00	54.17	8.33	37.50	13.89	25.00	37.50	30.56	41.67
97	ชลประทานเขื่อนแม่กวง	สันทราย	28	32.14	37.50	7.14	29.02	23.81	35.71	39.29	39.29	21.43
98	บ้านเจดีย์แม่ครัว	สันทราย	61	29.51	45.90	54.10	45.49	24.59	29.51	53.28	53.55	25.41
99	บ้านท่าเกวียน	สันทราย	23	21.74	26.09	26.09	49.46	34.78	50.00	45.65	59.42	43.48
100	บ้านบวกเป่า	สันทราย	8	12.50	62.50	25.00	46.88	20.83	31.25	43.75	62.50	18.75
101	บ้านป่าก้าง	สันทราย	9	22.22	38.89	22.22	55.56	48.15	33.33	55.56	55.56	33.33
102	บ้านป่าบง	สันทราย	19	57.89	31.58	73.68	65.13	38.60	52.63	76.32	66.67	44.74
103	บ้านป่าเหมือด	สันทราย	12	8.33	43.75	66.67	44.79	27.78	41.67	45.83	55.56	45.83
104	บ้านโป่ง	สันทราย	15	13.33	41.67	6.67	53.33	37.78	40.00	60.00	42.22	16.67
105	บ้านโป่ง	สันทราย	4	50.00	18.75	0.00	28.13	16.67	50.00	37.50	16.67	37.50
106	บ้านเมืองซอน	สันทราย	10	50.00	30.00	30.00	43.75	33.33	10.00	40.00	46.67	20.00
107	บ้านแม่ใจ	สันทราย	36	13.89	38.89	8.33	52.08	25.00	36.11	54.17	68.52	36.11
108	บ้านแม่แต	สันทราย	7	28.57	42.86	42.86	51.79	19.05	28.57	21.43	38.10	28.57
109	บ้านแม่แฝก	สันทราย	11	63.64	31.82	36.36	52.27	51.52	40.91	54.55	57.58	40.91
110	บ้านแม่ย้อย	สันทราย	11	18.18	40.91	27.27	57.95	36.36	40.91	59.09	57.58	31.82
111	บ้านร่มหลวง	สันทราย	20	15.00	38.75	5.00	48.75	31.67	32.50	47.50	46.67	32.50

ตารางที่ 74 (ต่อ)

ลำดับ ที่	ชื่อโรงเรียน	อำเภอ	จำนวน นักเรียน	มาตรฐานการเรียนรู้								
				ว 1.1	ว 1.2	ว 1.3	ว 2.1	ว 2.2	ว 2.3	ว 3.1	ว 3.2	ว 4.2
				คะแนนเฉลี่ยระดับประเทศ								
				26.68	36.90	31.35	46.22	30.06	37.98	45.98	49.76	31.40
112	บ้านศรีงาม	สันทราย	4	75.00	43.75	25.00	62.50	25.00	50.00	50.00	75.00	50.00
113	บ้านศรีบุญเรือง	สันทราย	12	41.67	16.67	16.67	40.63	25.00	29.17	45.83	61.11	20.83
114	บ้านสันพระเนตร	สันทราย	5	60.00	30.00	0.00	60.00	13.33	50.00	50.00	46.67	50.00
115	บ้านสันศรี	สันทราย	6	33.33	25.00	33.33	50.00	22.22	41.67	50.00	66.67	25.00
116	บ้านหนองไคร้	สันทราย	58	22.41	45.26	50.00	51.08	29.31	37.07	44.83	54.02	30.17
117	บ้านหนองมะจับ	สันทราย	10	30.00	42.50	50.00	50.00	16.67	20.00	65.00	50.00	35.00
118	บ้านหนองหาร	สันทราย	7	42.86	53.57	14.29	55.36	28.57	42.86	42.86	61.90	28.57
119	บ้านหลักปิ่น	สันทราย	6	33.33	45.83	0.00	41.67	27.78	41.67	58.33	50.00	16.67
120	บ้านห้วยเกียง	สันทราย	28	17.86	34.82	14.29	39.29	26.19	21.43	44.64	33.33	37.50
121	บ้านหัวฝาย	สันทราย	5	20.00	20.00	20.00	72.50	26.67	40.00	50.00	60.00	50.00
122	วัดแม่แก้วน้อย	สันทราย	29	17.24	47.41	27.59	41.38	25.29	48.28	41.38	59.77	31.03
123	วัดสันคะยอม	สันทราย	6	16.67	50.00	66.67	37.50	16.67	25.00	33.33	44.44	25.00
124	วัดสันทรายมูล	สันทราย	16	12.50	51.56	31.25	46.09	27.08	43.75	56.25	66.67	53.13
125	สันทรายหลวง	สันทราย	110	27.27	40.68	24.55	45.57	26.36	35.45	43.64	48.18	40.00

จากตารางที่ 74 แสดงผลการเปรียบเทียบค่าเฉลี่ยระดับประเทศและระดับโรงเรียนการทดสอบทางการศึกษา ระดับชาติขั้นพื้นฐานชั้นประถมศึกษาปีที่ 6 ปีการศึกษา 2565 กลุ่มสาระการเรียนรู้วิทยาศาสตร์ แยกตามมาตรฐานการเรียนรู้ พบว่า

มาตรฐาน ว 1.1 มีโรงเรียนในสังกัดจำนวน 125 โรงเรียน มีคะแนนเฉลี่ยสูงกว่าคะแนนเฉลี่ยระดับประเทศ จำนวน 63 โรงเรียน คิดเป็นร้อยละ 50.40

มาตรฐาน ว 1.2 มีโรงเรียนในสังกัดจำนวน 125 โรงเรียน มีคะแนนเฉลี่ยสูงกว่าคะแนนเฉลี่ยระดับประเทศ จำนวน 64 โรงเรียน คิดเป็นร้อยละ 51.20

มาตรฐาน ว 1.3 มีโรงเรียนในสังกัดจำนวน 125 โรงเรียน มีคะแนนเฉลี่ยสูงกว่าคะแนนเฉลี่ยระดับประเทศ จำนวน 44 โรงเรียน คิดเป็นร้อยละ 35.20

มาตรฐาน ว 2.1 มีโรงเรียนในสังกัดจำนวน 125 โรงเรียน มีคะแนนเฉลี่ยสูงกว่าคะแนนเฉลี่ยระดับประเทศ จำนวน 63 โรงเรียน คิดเป็นร้อยละ 50.40

มาตรฐาน ว 2.2 มีโรงเรียนในสังกัดจำนวน 125 โรงเรียน มีคะแนนเฉลี่ยสูงกว่าคะแนนเฉลี่ยระดับประเทศ จำนวน 37 โรงเรียน คิดเป็นร้อยละ 29.60

มาตรฐาน ว 2.3 มีโรงเรียนในสังกัดจำนวน 125 โรงเรียน มีคะแนนเฉลี่ยสูงกว่าคะแนนเฉลี่ยระดับประเทศ จำนวน 50 โรงเรียน คิดเป็นร้อยละ 40.00

มาตรฐาน ว 3.1 มีโรงเรียนในสังกัดจำนวน 125 โรงเรียน มีคะแนนเฉลี่ยสูงกว่าคะแนนเฉลี่ยระดับประเทศ จำนวน 59 โรงเรียน คิดเป็นร้อยละ 47.20

มาตรฐาน ว 3.2 มีโรงเรียนในสังกัดจำนวน 125 โรงเรียน มีคะแนนเฉลี่ยสูงกว่าคะแนนเฉลี่ยระดับประเทศ จำนวน 61 โรงเรียน คิดเป็นร้อยละ 48.80

มาตรฐาน ว 4.2 มีโรงเรียนในสังกัดจำนวน 125 โรงเรียน มีคะแนนเฉลี่ยสูงกว่าคะแนนเฉลี่ยระดับประเทศ จำนวน 59 โรงเรียน คิดเป็นร้อยละ 47.20

ตารางที่ 75 ผลการเปรียบเทียบค่าเฉลี่ยระดับประเทศและระดับโรงเรียนการทดสอบทางการศึกษาระดับชาตินิยมพื้นฐานชั้นประถมศึกษาปีที่ 6 ปีการศึกษา 2565 กลุ่มสาระการเรียนรู้ภาษาอังกฤษ แยกตามสาระการเรียนรู้

ลำดับ ที่	ชื่อโรงเรียน	อำเภอ	จำนวน นักเรียน	สาระการเรียนรู้		
				ภาษาเพื่อการ สื่อสาร	ภาษาและ วัฒนธรรม	ภาษา กับ ความสัมพันธ์
				คะแนนเฉลี่ยระดับประเทศ		
				37.56	41.11	32.73
1	ชุมชนบ้านโป่ง	พริ้ว	6	37.12	38.89	25.00
2	ชุมชนสหกรณ์นิคมวิทยา	พริ้ว	23	27.27	24.64	19.57
3	บ้านขุนแจ้	พริ้ว	6	23.48	27.78	29.17
4	บ้านแจ้กู่เรือ	พริ้ว	95	44.78	53.68	35.79
5	บ้านต้นรุ้ง	พริ้ว	8	28.41	35.42	37.50
6	บ้านท่ามะเกี๋ยง	พริ้ว	2	36.36	50.00	0.00
7	บ้านนาบุญไหล่งขอด	พริ้ว	7	46.10	66.67	35.71
8	บ้านป่าตุ่ม	พริ้ว	12	33.71	48.61	27.08
9	บ้านป่าไหนด	พริ้ว	6	32.58	41.67	33.33
10	บ้านแม่ปิ้ง	พริ้ว	6	43.18	33.33	25.00
11	บ้านแม่ป่าคี	พริ้ว	12	27.65	25.00	18.75

ตารางที่ 75 (ต่อ)

ลำดับ ที่	ชื่อโรงเรียน	อำเภอ	จำนวน นักเรียน	สาระการเรียนรู้		
				ภาษาเพื่อการ สื่อสาร	ภาษาและ วัฒนธรรม	ภาษา กับ ความสัมพันธ์
				คะแนนเฉลี่ยระดับประเทศ		
				37.56	41.11	32.73
12	บ้านแม่เหียะ	พร้าว	21	28.35	37.30	26.19
13	บ้านสันกลาง	พร้าว	2	38.64	25.00	12.50
14	บ้านสันปง	พร้าว	4	39.77	62.50	31.25
15	บ้านหนองปิด	พร้าว	13	32.17	26.92	19.23
16	บ้านหลวง	พร้าว	5	32.73	43.33	10.00
17	บ้านห้วยบง	พร้าว	5	35.45	30.00	5.00
18	ประชาสามัคคีวิทยา	พร้าว	5	31.82	46.67	30.00
19	ประคูวิทยา	พร้าว	4	28.41	41.67	18.75
20	พร้าวบูรพา	พร้าว	15	26.36	25.56	28.33
21	สหกรณ์ดารี	พร้าว	5	26.36	33.33	40.00
22	ชุมชนวัดซ่อแล	แม่แตง	27	37.88	41.98	39.81
23	บ้านกายน้อย	แม่แตง	4	17.05	37.50	37.50
24	บ้านช้างใน	แม่แตง	5	35.45	40.00	35.00
25	บ้านทับเตือ	แม่แตง	4	26.14	16.67	12.50
26	บ้านบวกหม้อ	แม่แตง	9	24.75	31.48	25.00
27	บ้านปง	แม่แตง	16	24.15	32.29	21.88
28	บ้านปางกว้าง	แม่แตง	4	46.59	62.50	43.75
29	บ้านปางไม้แดง	แม่แตง	6	24.24	30.56	25.00
30	บ้านปางห้วยตาด	แม่แตง	6	22.73	33.33	33.33
31	บ้านปางฮ่าง	แม่แตง	6	31.82	27.78	29.17
32	บ้านเป่าวิทยาคาร	แม่แตง	12	29.17	40.28	14.58
33	บ้านผาหมอน	แม่แตง	2	20.45	25.00	50.00
34	บ้านผึ้ง	แม่แตง	12	36.74	38.89	27.08
35	บ้านเมืองกีด	แม่แตง	21	28.79	25.40	20.24

ตารางที่ 75 (ต่อ)

ลำดับ ที่	ชื่อโรงเรียน	อำเภอ	จำนวน นักเรียน	สาระการเรียนรู้		
				ภาษาเพื่อการ สื่อสาร	ภาษาและ วัฒนธรรม	ภาษากับ ความสัมพันธ์ฯ
				คะแนนเฉลี่ยระดับประเทศ		
				37.56	41.11	32.73
36	บ้านแม่ไคร้	แม่แตง	8	29.55	31.25	34.38
37	บ้านแม่ตะมาน	แม่แตง	11	32.23	31.82	27.27
38	บ้านแม่แมม	แม่แตง	2	25.00	33.33	37.50
39	บ้านแม่เลา	แม่แตง	1	9.09	16.67	25.00
40	บ้านแม่สะเส	แม่แตง	4	23.86	16.67	18.75
41	ป่าจี้วังแดงวิทยา	แม่แตง	15	29.39	28.89	28.33
42	ป่าแป้ววิทยา	แม่แตง	17	30.48	33.33	29.41
43	ภูตินวิทยา	แม่แตง	3	33.33	5.56	58.33
44	รำเปิงวิทยา	แม่แตง	11	38.02	42.42	29.55
45	วัดท่าข้าม	แม่แตง	8	29.55	25.00	34.38
46	วัดทุ่งหลวง	แม่แตง	6	25.00	30.56	12.50
47	วัดนาเม็ง	แม่แตง	6	27.27	27.78	29.17
48	วัดบ้านเหล่า	แม่แตง	8	29.55	22.92	18.75
49	วัดปางมะกาลัย	แม่แตง	5	31.82	20.00	10.00
50	วัดแม่กะ	แม่แตง	12	31.82	41.67	41.67
51	วัดหนองออน	แม่แตง	4	36.36	54.17	31.25
52	วัดห้วยไร่	แม่แตง	12	40.53	54.17	31.25
53	สบเปิงวิทยา	แม่แตง	13	24.48	34.62	21.15
54	สันป่ายางวิทยาการ	แม่แตง	14	30.84	28.57	28.57
55	สันป่าสักวิทยา	แม่แตง	85	31.66	40.98	27.94
56	สันมหาพนวิทยา	แม่แตง	25	33.82	37.33	32.00
57	เจ้าพ่อหลวงอุปถัมภ์ 7	แม่ริม	12	32.20	37.50	25.00
58	เจ้าแม่หลวงอุปถัมภ์ 2	แม่ริม	35	24.81	22.38	25.71
59	บ้านกองแหะ	แม่ริม	4	29.55	33.33	25.00

ตารางที่ 75 (ต่อ)

ลำดับ ที่	ชื่อโรงเรียน	อำเภอ	จำนวน นักเรียน	สาระการเรียนรู้		
				ภาษาเพื่อการ สื่อสาร	ภาษาและ วัฒนธรรม	ภาษากับ ความสัมพันธ์ฯ
				คะแนนเฉลี่ยระดับประเทศ		
				37.56	41.11	32.73
60	บ้านกาดฮาว	แม่ริม	8	42.61	56.25	31.25
61	บ้านต้นผึ้ง	แม่ริม	10	30.91	40.00	15.00
62	บ้านทุ่งโป่ง	แม่ริม	7	33.77	40.48	32.14
63	บ้านน้ำริน	แม่ริม	5	41.82	43.33	30.00
64	บ้านบวกจั่น	แม่ริม	10	33.18	36.67	27.50
65	บ้านปางไฮ	แม่ริม	13	30.42	23.08	28.85
66	บ้านป่าตั่ว	แม่ริม	8	28.98	27.08	31.25
67	บ้านโป่งแยงนอก	แม่ริม	13	34.27	37.18	23.08
68	บ้านโป่งแยงใน	แม่ริม	21	30.30	35.71	27.38
69	บ้านพระนอน	แม่ริม	25	30.91	36.00	31.00
70	บ้านเมืองกะ	แม่ริม	2	31.82	33.33	37.50
71	บ้านแม่สา	แม่ริม	16	44.60	52.08	39.06
72	บ้านริมใต้	แม่ริม	95	38.90	50.35	34.47
73	บ้านสะลวงนอก	แม่ริม	11	24.79	33.33	25.00
74	บ้านสันคะยอม	แม่ริม	13	24.83	44.87	40.38
75	บ้านหนองปلامัน	แม่ริม	16	37.50	32.29	18.75
76	มูลนิธิมหาราช 5	แม่ริม	13	28.67	34.62	23.08
77	วัดทรายมูล	แม่ริม	22	36.57	36.36	39.77
78	ชุมชนบ้านดง	สะเมิง	20	24.77	29.17	26.25
79	ชุมชนบ้านแม่สาบ	สะเมิง	1	27.27	33.33	0.00
80	ทรายทองราษฎร์อุทิศ	สะเมิง	22	26.65	35.61	30.68
81	บ้านกิวเสื่อ	สะเมิง	6	23.48	36.11	29.17
82	ตชด.รับป่าปอร์ต	สะเมิง	13	31.12	41.03	30.77
83	บ้านบ่อแก้ว	สะเมิง	19	28.95	30.70	23.68

ตารางที่ 75 (ต่อ)

ลำดับ ที่	ชื่อโรงเรียน	อำเภอ	จำนวน นักเรียน	สาระการเรียนรู้		
				ภาษาเพื่อการ สื่อสาร	ภาษาและ วัฒนธรรม	ภาษากับ ความสัมพันธ์ฯ
				คะแนนเฉลี่ยระดับประเทศ		
				37.56	41.11	32.73
84	บ้านปางขุม	สะเมิง	5	30.00	43.33	35.00
85	บ้านป่าลาน	สะเมิง	8	29.55	35.42	43.75
86	บ้านแม่ชะปู	สะเมิง	7	24.03	28.57	35.71
87	บ้านแม่โต	สะเมิง	20	25.68	29.17	26.25
88	บ้านแม่ยางห้า	สะเมิง	27	26.94	25.93	30.56
89	บ้านแม่ลานคำ	สะเมิง	16	26.42	25.00	35.94
90	บ้านแม่แคว	สะเมิง	14	28.90	21.43	30.36
91	บ้านห้วยน้ำจาง	สะเมิง	7	29.87	16.67	25.00
92	วัดจิวเต่า	สะเมิง	6	41.67	36.11	50.00
93	วัดบ้านป้อก	สะเมิง	9	30.81	33.33	30.56
94	วัดปางเต็ม	สะเมิง	7	24.03	19.05	32.14
95	วัดแม่เลย	สะเมิง	8	25.57	20.83	31.25
96	วัดยั้งเมิน	สะเมิง	12	26.89	23.61	41.67
97	ชลประทานเขื่อนแม่กวงฯ	สันทราย	28	27.76	23.81	20.54
98	บ้านเจดีย์แม่ครัว	สันทราย	61	33.23	40.44	29.10
99	บ้านท่าเกวียน	สันทราย	23	32.02	42.03	30.43
100	บ้านบวกเปา	สันทราย	8	40.34	60.42	37.50
101	บ้านป่าก้าง	สันทราย	9	25.25	29.63	36.11
102	บ้านป่าบง	สันทราย	19	33.49	21.93	35.53
103	บ้านป่าเหมือด	สันทราย	12	43.56	48.61	43.75
104	บ้านโป่ง	สันทราย	15	32.12	17.78	33.33
105	บ้านโป่ง	สันทราย	4	34.09	16.67	31.25
106	บ้านเมืองขอนแก่น	สันทราย	10	30.91	33.33	30.00
107	บ้านแม่ใจ	สันทราย	36	33.33	34.72	27.08

ตารางที่ 75 (ต่อ)

ลำดับ ที่	ชื่อโรงเรียน	อำเภอ	จำนวน นักเรียน	สาระการเรียนรู้		
				ภาษาเพื่อการ สื่อสาร	ภาษาและ วัฒนธรรม	ภาษา กับ ความสัมพันธ์
				คะแนนเฉลี่ยระดับประเทศ		
				37.56	41.11	32.73
108	บ้านแม่แต	สันทราย	7	29.87	28.57	21.43
109	บ้านแม่แฝก	สันทราย	11	25.21	37.88	29.55
110	บ้านแม่ย้อย	สันทราย	11	47.52	54.55	36.36
111	บ้านร่มหลวง	สันทราย	20	31.14	33.33	27.50
112	บ้านศรีงาม	สันทราย	4	51.14	58.33	31.25
113	บ้านศรีบุญเรือง	สันทราย	12	31.44	43.06	29.17
114	บ้านสันพระเนตร	สันทราย	5	37.27	56.67	55.00
115	บ้านสันศรี	สันทราย	6	40.91	38.89	12.50
116	บ้านหนองไคร้	สันทราย	58	33.78	45.11	21.55
117	บ้านหนองมะจับ	สันทราย	10	25.45	31.67	22.50
118	บ้านหนองหาร	สันทราย	7	40.26	50.00	17.86
119	บ้านหลักปิ่น	สันทราย	6	37.88	44.44	37.50
120	บ้านห้วยเกียง	สันทราย	28	27.27	26.19	24.11
121	บ้านหัวฝาย	สันทราย	5	35.45	43.33	25.00
122	วัดแม่แก้ดน้อย	สันทราย	29	38.40	44.25	32.76
123	วัดสันคะยอม	สันทราย	6	34.85	30.56	41.67
124	วัดสันทรายมูล	สันทราย	16	33.81	45.83	21.88
125	สันทรายหลวง	สันทราย	110	33.39	40.61	30.68

จากตารางที่ 75 แสดงผลการเปรียบเทียบค่าเฉลี่ยระดับประเทศและระดับโรงเรียนการทดสอบทางการศึกษา ระดับชาติขั้นพื้นฐานชั้นประถมศึกษาปีที่ 6 ปีการศึกษา 2565 กลุ่มสาระการเรียนรู้ภาษาอังกฤษ แยกตามสาระการเรียนรู้ พบว่า

ภาษาเพื่อการสื่อสาร มีโรงเรียนในสังกัดจำนวน 125 โรงเรียน มีคะแนนเฉลี่ยสูงกว่าคะแนนเฉลี่ยระดับประเทศ จำนวน 22 โรงเรียน คิดเป็นร้อยละ 17.60

ภาษาและวัฒนธรรม มีโรงเรียนในสังกัดจำนวน 125 โรงเรียน มีคะแนนเฉลี่ยสูงกว่าคะแนนเฉลี่ยระดับประเทศ จำนวน 35 โรงเรียน คิดเป็นร้อยละ 28.00

ภาษากับความสัมพันธ์กับชุมชนและโลก มีโรงเรียนในสังกัดจำนวน 125 โรงเรียน มีคะแนนเฉลี่ยสูงกว่าคะแนนเฉลี่ยระดับประเทศ จำนวน 38 โรงเรียน คิดเป็นร้อยละ 30.40

ตารางที่ 76 ผลการเปรียบเทียบค่าเฉลี่ยระดับประเทศและระดับโรงเรียนการทดสอบทางการศึกษาระดับชาตินิยมขั้นพื้นฐานชั้นประถมศึกษาปีที่ 6 ปีการศึกษา 2565 กลุ่มสาระการเรียนรู้ภาษาอังกฤษ แยกตามมาตรฐานการเรียนรู้

ลำดับ ที่	ชื่อโรงเรียน	อำเภอ	จำนวน นักเรียน	มาตรฐานการเรียนรู้					
				ต 1.1	ต 1.2	ต 1.3	ต 2.1	ต 2.2	ต 4.1
				คะแนนเฉลี่ยระดับประเทศ					
				35.68	38.37	38.08	45.30	39.01	32.73
1	ชุมชนบ้านโป่ง	พริ้ว	6	33.33	35.00	44.44	50.00	33.33	25.00
2	ชุมชนสหกรณ์นิคมวิทยา	พริ้ว	23	33.33	23.91	26.81	28.26	22.83	19.57
3	บ้านขุนแจ้	พริ้ว	6	22.22	26.67	19.44	16.67	33.33	29.17
4	บ้านแจ้กู่เรือ	พริ้ว	95	44.56	44.32	45.79	61.05	50.00	35.79
5	บ้านต้นรุ้ง	พริ้ว	8	27.08	31.25	25.00	37.50	34.38	37.50
6	บ้านท่ามะเกี๋ยง	พริ้ว	2	25.00	25.00	66.67	50.00	50.00	0.00
7	บ้านนาบุญไหล่งซอด	พริ้ว	7	42.86	44.29	52.38	85.71	57.14	35.71
8	บ้านป่าตุ้ม	พริ้ว	12	25.00	38.33	34.72	58.33	43.75	27.08
9	บ้านป่าไหนด	พริ้ว	6	30.56	31.67	36.11	33.33	45.83	33.33
10	บ้านแม่ปิ้ง	พริ้ว	6	33.33	41.67	55.56	58.33	20.83	25.00
11	บ้านแม่ป่าคี่	พริ้ว	12	27.78	24.17	33.33	29.17	22.92	18.75
12	บ้านแม่เหี้ยะ	พริ้ว	21	30.95	25.71	30.16	42.86	34.52	26.19
13	บ้านสันกลาง	พริ้ว	2	41.67	50.00	16.67	75.00	0.00	12.50
14	บ้านสันปง	พริ้ว	4	41.67	37.50	41.67	62.50	62.50	31.25
15	บ้านหนองปิด	พริ้ว	13	25.64	34.62	34.62	23.08	28.85	19.23
16	บ้านหลวง	พริ้ว	5	16.67	42.00	33.33	70.00	30.00	10.00

ตารางที่ 76 (ต่อ)

ลำดับ ที่	ชื่อโรงเรียน	อำเภอ	จำนวน นักเรียน	มาตรฐานการเรียนรู้					
				ต 1.1	ต 1.2	ต 1.3	ต 2.1	ต 2.2	ต 4.1
				คะแนนเฉลี่ยในระดับประเทศ					
				35.68	38.37	38.08	45.30	39.01	32.73
17	บ้านห้วยบง	พริ้ว	5	43.33	34.00	30.00	50.00	20.00	5.00
18	ประชาสามัคคีวิทยา	พริ้ว	5	40.00	26.00	33.33	60.00	40.00	30.00
19	ประดู่วิทยา	พริ้ว	4	20.83	30.00	33.33	37.50	43.75	18.75
20	พริ้วบูรพา	พริ้ว	15	24.44	24.67	31.11	16.67	30.00	28.33
21	สหกรณ์ตำริ	พริ้ว	5	33.33	22.00	26.67	20.00	40.00	40.00
22	ชุมชนวัดซ้อแล	แม่แตง	27	40.12	35.56	39.51	42.59	41.67	39.81
23	บ้านกายน้อย	แม่แตง	4	16.67	20.00	12.50	37.50	37.50	37.50
24	บ้านช้างใน	แม่แตง	5	16.67	34.00	56.67	50.00	35.00	35.00
25	บ้านทับเตือ	แม่แตง	4	41.67	17.50	25.00	25.00	12.50	12.50
26	บ้านบวกหม้อ	แม่แตง	9	31.48	22.22	22.22	38.89	27.78	25.00
27	บ้านปง	แม่แตง	16	27.08	20.00	28.12	34.37	31.25	21.88
28	บ้านปางกว้าง	แม่แตง	4	50.00	42.50	50.00	75.00	56.25	43.75
29	บ้านปางไม้แดง	แม่แตง	6	33.33	20.00	22.22	50.00	20.83	25.00
30	บ้านปางห้วยตาด	แม่แตง	6	22.22	23.33	22.22	33.33	33.33	33.33
31	บ้านปางฮ่าง	แม่แตง	6	27.78	33.33	33.33	33.33	25.00	29.17
32	บ้านเป่าวิทยาคาร	แม่แตง	12	30.56	29.17	27.78	45.83	37.50	14.58
33	บ้านผาหมอน	แม่แตง	2	8.33	15.00	41.67	50.00	12.50	50.00
34	บ้านผึ้ง	แม่แตง	12	33.33	32.50	47.22	41.67	37.50	27.08
35	บ้านเมืองกี้ด	แม่แตง	21	25.40	30.95	28.57	28.57	23.81	20.24
36	บ้านแม่ไคร้	แม่แตง	8	25.00	28.75	35.42	43.75	25.00	34.38
37	บ้านแม่ตะมาน	แม่แตง	11	24.24	33.64	37.88	31.82	31.82	27.27
38	บ้านแม่แมม	แม่แตง	2	25.00	30.00	16.67	75.00	12.50	37.50
39	บ้านแม่เลา	แม่แตง	1	16.67	10.00	0.00	50.00	0.00	25.00
40	บ้านแม่สะเส	แม่แตง	4	25.00	25.00	20.83	12.50	18.75	18.75
41	ป่าจี้วังแดงวิทยา	แม่แตง	15	27.78	31.33	27.78	23.33	31.67	28.33

ตารางที่ 76 (ต่อ)

ลำดับ ที่	ชื่อโรงเรียน	อำเภอ	จำนวน นักเรียน	มาตรฐานการเรียนรู้					
				ต 1.1	ต 1.2	ต 1.3	ต 2.1	ต 2.2	ต 4.1
				คะแนนเฉลี่ยในระดับประเทศ					
				35.68	38.37	38.08	45.30	39.01	32.73
42	ป่าแป๋วิทยา	แม่แตง	17	31.37	30.00	30.39	29.41	35.29	29.41
43	ภูตินวิทยา	แม่แตง	3	27.78	40.00	27.78	0.00	8.33	58.33
44	รำเปิงวิทยา	แม่แตง	11	37.88	39.09	36.36	45.45	40.91	29.55
45	วัดท่าข้าม	แม่แตง	8	31.25	30.00	27.08	25.00	25.00	34.38
46	วัดทุ่งหลวง	แม่แตง	6	22.22	25.00	27.78	33.33	29.17	12.50
47	วัดนาเม็ง	แม่แตง	6	25.00	33.33	19.44	25.00	29.17	29.17
48	วัดบ้านเหล่า	แม่แตง	8	22.92	27.50	39.58	18.75	25.00	18.75
49	วัดปางมะกกล้วย	แม่แตง	5	33.33	28.00	36.67	30.00	15.00	10.00
50	วัดแม่กะ	แม่แตง	12	25.00	34.17	34.72	62.50	31.25	41.67
51	วัดหนองออน	แม่แตง	4	33.33	37.50	37.50	37.50	62.50	31.25
52	วัดห้วยไร่	แม่แตง	12	38.89	37.50	47.22	54.17	54.17	31.25
53	สบเปิงวิทยา	แม่แตง	13	14.10	28.46	28.21	38.46	32.69	21.15
54	สันป่ายางวิทยาการ	แม่แตง	14	22.62	31.43	38.10	32.14	26.79	28.57
55	สันป่าสักวิทยา	แม่แตง	85	29.22	31.06	35.10	51.76	35.59	27.94
56	สันมหาพนวิทยา	แม่แตง	25	36.67	28.40	40.00	40.00	36.00	32.00
57	เจ้าพ่อหลวงอุปถัมภ์ 7	แม่วิม	12	29.17	33.33	33.33	37.50	37.50	25.00
58	เจ้าแม่หลวงอุปถัมภ์ 2	แม่วิม	35	23.81	23.14	28.57	25.71	20.71	25.71
59	บ้านกองแหะ	แม่วิม	4	20.83	27.50	41.67	25.00	37.50	25.00
60	บ้านกาดฮาว	แม่วิม	8	33.33	42.50	52.08	62.50	53.13	31.25
61	บ้านต้นผึ้ง	แม่วิม	10	23.33	34.00	33.33	50.00	35.00	15.00
62	บ้านทุ่งโป่ง	แม่วิม	7	21.43	32.86	47.62	42.86	39.29	32.14
63	บ้านน้ำริน	แม่วิม	5	40.00	50.00	30.00	50.00	40.00	30.00
64	บ้านบวกจัน	แม่วิม	10	31.67	31.00	38.33	40.00	35.00	27.50
65	บ้านปางไฮ	แม่วิม	13	33.33	29.23	29.49	26.92	21.15	28.85
66	บ้านป่าดิว	แม่วิม	8	22.92	32.50	29.17	37.50	21.88	31.25

ตารางที่ 76 (ต่อ)

ลำดับ ที่	ชื่อโรงเรียน	อำเภอ	จำนวน นักเรียน	มาตรฐานการเรียนรู้					
				ต 1.1	ต 1.2	ต 1.3	ต 2.1	ต 2.2	ต 4.1
				คะแนนเฉลี่ยระดับประเทศ					
				35.68	38.37	38.08	45.30	39.01	32.73
67	บ้านโป่งแยงนอก	แม่ริม	13	29.49	32.31	42.31	42.31	34.62	23.08
68	บ้านโป่งแยงใน	แม่ริม	21	22.22	35.24	30.16	42.86	32.14	27.38
69	บ้านพระนอน	แม่ริม	25	25.33	33.60	32.00	36.00	36.00	31.00
70	บ้านเมืองกะ	แม่ริม	2	50.00	40.00	0.00	50.00	25.00	37.50
71	บ้านแม่สา	แม่ริม	16	38.54	44.37	51.04	56.25	50.00	39.06
72	บ้านริมใต้	แม่ริม	95	32.98	39.89	43.16	62.63	44.21	34.47
73	บ้านสะลวงนอก	แม่ริม	11	16.67	28.18	27.27	36.36	31.82	25.00
74	บ้านสันคะยอม	แม่ริม	13	29.49	26.92	16.67	38.46	48.08	40.38
75	บ้านหนองปลามัน	แม่ริม	16	42.71	36.25	34.37	34.37	31.25	18.75
76	มูลนิธิมิถิหาราช 5	แม่ริม	13	24.36	26.92	35.90	23.08	40.38	23.08
77	วัดทรายมูล	แม่ริม	22	34.09	35.91	40.15	45.45	31.82	39.77
78	ชุมชนบ้านดง	สะเมิง	20	29.17	21.50	25.83	40.00	23.75	26.25
79	ชุมชนบ้านแม่สาบ	สะเมิง	1	16.67	30.00	33.33	0.00	50.00	0.00
80	ทรายทองราษฎร์อุทิศ	สะเมิง	22	21.97	26.82	31.06	43.18	31.82	30.68
81	บ้านกิวเสื่อ	สะเมิง	6	25.00	16.67	33.33	66.67	20.83	29.17
82	ตชด.รับป่าปอร์ต	สะเมิง	13	29.49	27.69	38.46	50.00	36.54	30.77
83	บ้านบ่อแก้ว	สะเมิง	19	30.70	23.68	35.96	36.84	27.63	23.68
84	บ้านปางชุม	สะเมิง	5	36.67	30.00	23.33	50.00	40.00	35.00
85	บ้านป่าลาน	สะเมิง	8	27.08	27.50	35.42	31.25	37.50	43.75
86	บ้านแม่ชะปู	สะเมิง	7	16.67	27.14	26.19	28.57	28.57	35.71
87	บ้านแม่โต	สะเมิง	20	21.67	29.50	23.33	30.00	28.75	26.25
88	บ้านแม่ยางห้า	สะเมิง	27	27.78	26.30	27.16	31.48	23.15	30.56
89	บ้านแม่ลานคำ	สะเมิง	16	23.96	26.25	29.17	21.87	26.56	35.94
90	บ้านแม่แว	สะเมิง	14	22.62	35.00	25.00	28.57	17.86	30.36
91	บ้านห้วยน้ำจาง	สะเมิง	7	21.43	30.00	38.10	14.29	17.86	25.00

ตารางที่ 76 (ต่อ)

ลำดับ ที่	ชื่อโรงเรียน	อำเภอ	จำนวน นักเรียน	มาตรฐานการเรียนรู้					
				ต 1.1	ต 1.2	ต 1.3	ต 2.1	ต 2.2	ต 4.1
				คะแนนเฉลี่ยระดับประเทศ					
				35.68	38.37	38.08	45.30	39.01	32.73
92	วัดจิวเฒ่า	สระเมิง	6	38.89	38.33	50.00	33.33	37.50	50.00
93	วัดบ้านป้อก	สระเมิง	9	14.81	35.56	38.89	33.33	33.33	30.56
94	วัดปางเต็ม	สระเมิง	7	19.05	27.14	23.81	42.86	7.14	32.14
95	วัดแม่เลย	สระเมิง	8	20.83	17.50	43.75	25.00	18.75	31.25
96	วัดยั้งเมิน	สระเมิง	12	16.67	28.33	34.72	41.67	14.58	41.67
97	ชลประทานเขื่อนแม่กวงฯ	สันทราย	28	22.02	31.43	27.38	25.00	23.21	20.54
98	บ้านเจดีย์แม่ครัว	สันทราย	61	34.43	32.62	33.06	47.54	36.89	29.10
99	บ้านท่าเกวียน	สันทราย	23	26.09	35.65	31.88	34.78	45.65	30.43
100	บ้านบวกเปา	สันทราย	8	37.50	38.75	45.83	56.25	62.50	37.50
101	บ้านป่าก้าง	สันทราย	9	24.07	25.56	25.93	27.78	30.56	36.11
102	บ้านป่าบง	สันทราย	19	39.47	31.58	30.70	15.79	25.00	35.53
103	บ้านป่าเหมือด	สันทราย	12	33.33	53.33	37.50	50.00	47.92	43.75
104	บ้านโปง	สันทราย	15	32.22	34.00	28.89	13.33	20.00	33.33
105	บ้านโปง	สันทราย	4	37.50	35.00	29.17	12.50	18.75	31.25
106	บ้านเมืองขอน	สันทราย	10	26.67	34.00	30.00	45.00	27.50	30.00
107	บ้านแม่ใจ	สันทราย	36	30.09	35.56	32.87	38.89	32.64	27.08
108	บ้านแม่แต	สันทราย	7	26.19	27.14	38.10	21.43	32.14	21.43
109	บ้านแม่แฝก	สันทราย	11	25.76	28.18	19.70	50.00	31.82	29.55
110	บ้านแม่ย่อ	สันทราย	11	45.45	47.27	50.00	63.64	50.00	36.36
111	บ้านร่มหลวง	สันทราย	20	30.83	35.00	25.00	30.00	35.00	27.50
112	บ้านศรีงาม	สันทราย	4	37.50	52.50	62.50	62.50	56.25	31.25
113	บ้านศรีบุญเรือง	สันทราย	12	22.22	39.17	27.78	29.17	50.00	29.17
114	บ้านสันพระเนตร	สันทราย	5	30.00	38.00	43.33	60.00	55.00	55.00
115	บ้านสันศรี	สันทราย	6	38.89	40.00	44.44	66.67	25.00	12.50
116	บ้านหนองไค้	สันทราย	58	31.03	32.07	39.37	46.55	44.40	21.55

ตารางที่ 76 (ต่อ)

ลำดับ ที่	ชื่อโรงเรียน	อำเภอ	จำนวน นักเรียน	มาตรฐานการเรียนรู้					
				ต 1.1	ต 1.2	ต 1.3	ต 2.1	ต 2.2	ต 4.1
				คะแนนเฉลี่ยระดับประเทศ					
				35.68	38.37	38.08	45.30	39.01	32.73
117	บ้านหนองมะจับ	สันทราย	10	20.00	27.00	28.33	40.00	27.50	22.50
118	บ้านหนองหาร	สันทราย	7	35.71	40.00	45.24	57.14	46.43	17.86
119	บ้านหลักปิ่น	สันทราย	6	38.89	40.00	33.33	41.67	45.83	37.50
120	บ้านห้วยเกียง	สันทราย	28	27.98	25.36	29.76	37.50	20.54	24.11
121	บ้านหัวฝาย	สันทราย	5	40.00	34.00	33.33	50.00	40.00	25.00
122	วัดแม่แก้ดน้อย	สันทราย	29	32.18	41.03	40.23	39.66	46.55	32.76
123	วัดสันคะยอม	สันทราย	6	33.33	31.67	41.67	33.33	29.17	41.67
124	วัดสันทรายมูล	สันทราย	16	34.37	31.87	36.46	59.37	39.06	21.88
125	สันทรายหลวง	สันทราย	110	29.85	35.27	33.79	40.91	40.45	30.68

จากตารางที่ 76 แสดงผลการเปรียบเทียบค่าเฉลี่ยระดับประเทศและระดับโรงเรียนการทดสอบทางการศึกษา ระดับชาติขั้นพื้นฐานชั้นประถมศึกษาปีที่ 6 ปีการศึกษา 2565 กลุ่มสาระการเรียนรู้ภาษาอังกฤษ แยกตามมาตรฐานการเรียนรู้ พบว่า

มาตรฐาน ต 1.1 มีโรงเรียนในสังกัดจำนวน 125 โรงเรียน มีคะแนนเฉลี่ยสูงกว่าคะแนนเฉลี่ยระดับประเทศ จำนวน 27 โรงเรียน คิดเป็นร้อยละ 21.60

มาตรฐาน ต 1.2 มีโรงเรียนในสังกัดจำนวน 125 โรงเรียน มีคะแนนเฉลี่ยสูงกว่าคะแนนเฉลี่ยระดับประเทศ จำนวน 23 โรงเรียน คิดเป็นร้อยละ 18.40

มาตรฐาน ต 1.3 มีโรงเรียนในสังกัดจำนวน 125 โรงเรียน มีคะแนนเฉลี่ยสูงกว่าคะแนนเฉลี่ยระดับประเทศ จำนวน 38 โรงเรียน คิดเป็นร้อยละ 30.40

มาตรฐาน ต 2.1 มีโรงเรียนในสังกัดจำนวน 125 โรงเรียน มีคะแนนเฉลี่ยสูงกว่าคะแนนเฉลี่ยระดับประเทศ จำนวน 44 โรงเรียน คิดเป็นร้อยละ 35.20

มาตรฐาน ต 2.2 มีโรงเรียนในสังกัดจำนวน 125 โรงเรียน มีคะแนนเฉลี่ยสูงกว่าคะแนนเฉลี่ยระดับประเทศ จำนวน 37 โรงเรียน คิดเป็นร้อยละ 29.60

มาตรฐาน ต 4.1 มีโรงเรียนในสังกัดจำนวน 125 โรงเรียน มีคะแนนเฉลี่ยสูงกว่าคะแนนเฉลี่ยระดับประเทศ จำนวน 38 โรงเรียน คิดเป็นร้อยละ 30.40

6.5 ผลการเปรียบเทียบคะแนนค่าเฉลี่ยระดับประเทศและระดับโรงเรียนการทดสอบ
ทางการศึกษา ระดับชาติขั้นพื้นฐานมัธยมศึกษาปีที่ 3 ปีการศึกษา 2565 แยกตามสาระการเรียนรู้
แยกตามมาตรฐานการเรียนรู้ แสดงดังตารางที่ 77 - 84

ตารางที่ 77 ผลการเปรียบเทียบค่าเฉลี่ยระดับประเทศและระดับโรงเรียนการทดสอบทางการศึกษา
ระดับชาติขั้นพื้นฐานชั้นมัธยมศึกษาปีที่ 3 ปีการศึกษา 2565 กลุ่มสาระการเรียนรู้
ภาษาไทย แยกตามสาระการเรียนรู้

ลำดับ ที่	ชื่อโรงเรียน	อำเภอ	จำนวน นักเรียน	สาระการเรียนรู้				
				การอ่าน	การเขียน	การฟัง การดูฯ	หลักการใช้ ภาษา	วรรณคดีฯ
				คะแนนเฉลี่ยระดับประเทศ				
				58.47	52.47	60.58	40.10	57.91
1	ชุมชนบ้านโป่ง	พริ้ว	10	51.11	51.90	42.50	33.12	46.67
2	บ้านนาบุญไหล่งขอด	พริ้ว	9	70.37	59.77	69.44	52.35	88.89
3	บ้านแม่ปิ้ง	พริ้ว	4	72.22	55.91	75.00	24.05	75.00
4	บ้านแม่ป่าคี่	พริ้ว	15	50.37	42.14	43.33	31.75	53.33
5	บ้านแม่เหียะ	พริ้ว	13	63.25	54.24	75.00	37.78	64.10
6	บ้านสันกลาง	พริ้ว	8	50.00	54.78	53.13	47.49	62.50
7	บ้านสันปง	พริ้ว	4	77.78	65.37	75.00	46.25	75.00
8	บ้านหนองปิด	พริ้ว	7	53.97	57.42	67.86	35.88	61.90
9	พริ้วบูรพา	พริ้ว	9	46.91	43.35	63.89	44.72	48.15
10	สหกรณ์ตำริ	พริ้ว	13	66.67	51.99	69.23	42.12	69.23
11	ชุมชนวัดซ่อแล	แม่แตง	15	56.30	62.08	65.00	40.16	64.44
12	บ้านปง	แม่แตง	8	51.39	56.31	68.75	26.40	45.83
13	บ้านปางไม้แดง	แม่แตง	11	55.56	58.32	65.91	47.95	75.76
14	บ้านปางห้วยตาด	แม่แตง	6	38.89	46.12	45.83	37.08	66.67
15	บ้านเป่าวิทยาคาร	แม่แตง	4	44.44	48.01	56.25	38.74	75.00
16	บ้านเมืองกี้ด	แม่แตง	22	54.04	54.38	53.41	31.81	48.48
17	บ้านแม่ไคร้	แม่แตง	8	52.78	50.84	62.50	38.12	58.33
18	บ้านแม่ตะมาน	แม่แตง	14	50.00	52.66	55.36	35.62	59.52
19	ป่าจี้วังแดงวิทยา	แม่แตง	13	64.10	59.83	67.31	48.45	82.05

ตารางที่ 77 (ต่อ)

ลำดับ ที่	ชื่อโรงเรียน	อำเภอ	จำนวน นักเรียน	สาระการเรียนรู้				
				การอ่าน	การเขียน	การฟัง การดูฯ	หลักการใช้ ภาษา	วรรณคดีฯ
				คะแนนเฉลี่ยระดับประเทศ				
				58.47	52.47	60.58	40.10	57.91
20	ป่าแป้ววิทยา	แม่แตง	18	68.52	57.67	52.78	44.10	46.30
21	รำเปิงวิทยา	แม่แตง	9	70.37	66.73	88.89	55.41	92.59
22	วัดท่าข้าม	แม่แตง	10	56.67	53.84	65.00	50.25	60.00
23	วัดบ้านเหล่า	แม่แตง	11	61.62	54.11	54.55	46.48	54.55
24	วัดปางมะกาลัย	แม่แตง	5	62.22	63.56	75.00	24.49	66.67
25	สบเปิงวิทยา	แม่แตง	25	52.89	52.04	60.00	45.70	53.33
26	สันมหาพนวิทยา	แม่แตง	21	59.79	53.90	61.90	36.19	55.56
27	เจ้าพ่อหลวงอุปถัมภ์ 7	แม่ริม	3	70.37	56.54	75.00	39.99	77.78
28	บ้านทุ่งโป่ง	แม่ริม	3	70.37	72.57	83.33	65.84	77.78
29	บ้านแม่สา	แม่ริม	7	65.08	69.66	85.71	44.11	61.90
30	บ้านสะลงนอก	แม่ริม	8	59.72	58.34	68.75	46.25	66.67
31	บ้านสันคะยอม	แม่ริม	8	61.11	49.78	65.63	36.55	54.17
32	บ้านหนองปลามัน	แม่ริม	15	54.81	49.58	63.33	47.42	55.56
33	บ้านบ่อแก้ว	สะเมิง	25	52.89	47.47	53.00	30.65	54.67
34	บ้านปางขุม	สะเมิง	4	41.67	42.42	56.25	32.18	50.00
35	บ้านป่าลาน	สะเมิง	11	66.67	61.55	63.64	35.79	57.58
36	บ้านแม่ชะปู	สะเมิง	13	55.56	52.75	65.38	38.26	48.72
37	บ้านแม่โต	สะเมิง	15	51.11	44.27	40.00	35.08	48.89
38	บ้านแม่ยางห้า	สะเมิง	17	50.98	46.48	50.00	41.91	45.10
39	บ้านแม่ลานคำ	สะเมิง	9	54.32	30.48	55.56	39.16	48.15
40	บ้านแม่แฉ	สะเมิง	5	48.89	40.05	55.00	45.25	66.67
41	วัดจิวเต่า	สะเมิง	4	66.67	63.09	75.00	32.18	58.33
42	วัดยั้งเมิน	สะเมิง	9	56.79	53.96	66.67	27.36	55.56
43	ชลประทานเขื่อนแม่กวงฯ	สันทราย	30	58.52	47.22	55.00	36.54	53.33

ตารางที่ 77 (ต่อ)

ลำดับ ที่	ชื่อโรงเรียน	อำเภอ	จำนวน นักเรียน	สาระการเรียนรู้				
				การอ่าน	การเขียน	การฟัง การดู	หลักการใช้ ภาษา	วรรณคดี
				คะแนนเฉลี่ยระดับประเทศ				
				58.47	52.47	60.58	40.10	57.91
44	บ้านเจดีย์แม่ครัว	สันทราย	36	61.11	56.70	62.50	44.72	54.63
45	บ้านบวกเปา	สันทราย	20	64.44	61.60	78.75	44.43	71.67
46	บ้านร่มหลวง	สันทราย	10	67.78	59.78	70.00	47.38	56.67
47	บ้านศรีบุญเรือง	สันทราย	5	55.56	53.52	55.00	40.00	40.00
48	บ้านหนองไคร้	สันทราย	53	63.52	65.85	75.94	48.16	64.15
49	บ้านหลักปิ่น	สันทราย	8	70.83	67.84	81.25	32.96	70.83
50	วัดแม่แก้ดน้อย	สันทราย	41	56.91	57.84	70.73	39.94	60.98
51	สันทรายหลวง	สันทราย	73	58.75	54.82	67.12	47.77	62.56

จากตารางที่ 77 แสดงผลการเปรียบเทียบค่าเฉลี่ยระดับประเทศและระดับโรงเรียนการทดสอบทางการศึกษา ระดับชาติขั้นพื้นฐานชั้นมัธยมศึกษาปีที่ 3 ปีการศึกษา 2565 กลุ่มสาระการเรียนรู้ภาษาไทย แยกตามสาระการเรียนรู้ พบว่า

การอ่าน มีโรงเรียนในสังกัดจำนวน 51 โรงเรียน มีคะแนนเฉลี่ยสูงกว่าคะแนนเฉลี่ยระดับประเทศ จำนวน 25 โรงเรียน คิดเป็นร้อยละ 49.02

การเขียน มีโรงเรียนในสังกัดจำนวน 51 โรงเรียน มีคะแนนเฉลี่ยสูงกว่าคะแนนเฉลี่ยระดับประเทศ จำนวน 34 โรงเรียน คิดเป็นร้อยละ 66.67

การฟัง การดู และการพูด มีโรงเรียนในสังกัดจำนวน 51 โรงเรียน มีคะแนนเฉลี่ยสูงกว่าคะแนนเฉลี่ยระดับประเทศ จำนวน 33 โรงเรียน คิดเป็นร้อยละ 64.71

หลักการใช้ภาษาไทย มีโรงเรียนในสังกัดจำนวน 51 โรงเรียน มีคะแนนเฉลี่ยสูงกว่าคะแนนเฉลี่ยระดับประเทศ จำนวน 24 โรงเรียน คิดเป็นร้อยละ 47.06

วรรณคดีและวรรณกรรม มีโรงเรียนในสังกัดจำนวน 51 โรงเรียน มีคะแนนเฉลี่ยสูงกว่าคะแนนเฉลี่ยระดับประเทศ จำนวน 28 โรงเรียน คิดเป็นร้อยละ 54.90

ตารางที่ 78 ผลการเปรียบเทียบค่าเฉลี่ยระดับประเทศและระดับโรงเรียนการทดสอบทางการศึกษา
ระดับชาติขั้นพื้นฐานชั้นมัธยมศึกษาปีที่ 3 ปีการศึกษา 2565 กลุ่มสาระการเรียนรู้
ภาษาไทย แยกตามมาตรฐานการเรียนรู้

ลำดับ ที่	ชื่อโรงเรียน	อำเภอ	จำนวน นักเรียน	มาตรฐานการเรียนรู้				
				ท 1.1	ท 2.1	ท 3.1	ท 4.1	ท 5.1
				คะแนนเฉลี่ยระดับประเทศ				
				58.47	52.47	60.58	40.10	57.91
1	ชุมชนบ้านโป่ง	พริ้ว	10	51.11	51.90	42.50	33.12	46.67
2	บ้านนาบุญไหล่งขอด	พริ้ว	9	70.37	59.77	69.44	52.35	88.89
3	บ้านแม่ปิ้ง	พริ้ว	4	72.22	55.91	75.00	24.05	75.00
4	บ้านแม่ป่าคี	พริ้ว	15	50.37	42.14	43.33	31.75	53.33
5	บ้านแม่เหียะ	พริ้ว	13	63.25	54.24	75.00	37.78	64.10
6	บ้านสันกลาง	พริ้ว	8	50.00	54.78	53.13	47.49	62.50
7	บ้านสันปง	พริ้ว	4	77.78	65.37	75.00	46.25	75.00
8	บ้านหนองปิด	พริ้ว	7	53.97	57.42	67.86	35.88	61.90
9	พริ้วบูรพา	พริ้ว	9	46.91	43.35	63.89	44.72	48.15
10	สหกรณ์ตำริ	พริ้ว	13	66.67	51.99	69.23	42.12	69.23
11	ชุมชนวัดซ้อแล	แม่แตง	15	56.30	62.08	65.00	40.16	64.44
12	บ้านปง	แม่แตง	8	51.39	56.31	68.75	26.40	45.83
13	บ้านปางไม้แดง	แม่แตง	11	55.56	58.32	65.91	47.95	75.76
14	บ้านปางห้วยตาด	แม่แตง	6	38.89	46.12	45.83	37.08	66.67
15	บ้านเป่าวิทยาคาร	แม่แตง	4	44.44	48.01	56.25	38.74	75.00
16	บ้านเมืองกีด	แม่แตง	22	54.04	54.38	53.41	31.81	48.48
17	บ้านแม่ไคร้	แม่แตง	8	52.78	50.84	62.50	38.12	58.33
18	บ้านแม่ตะมาน	แม่แตง	14	50.00	52.66	55.36	35.62	59.52
19	ป่าจี้วังแดงวิทยา	แม่แตง	13	64.10	59.83	67.31	48.45	82.05
20	ป่าเป่าวิทยา	แม่แตง	18	68.52	57.67	52.78	44.10	46.30
21	ร่ำเปิงวิทยา	แม่แตง	9	70.37	66.73	88.89	55.41	92.59
22	วัดท่าข้าม	แม่แตง	10	56.67	53.84	65.00	50.25	60.00

ตารางที่ 78 (ต่อ)

ลำดับ ที่	ชื่อโรงเรียน	อำเภอ	จำนวน นักเรียน	มาตรฐานการเรียนรู้				
				ท 1.1	ท 2.1	ท 3.1	ท 4.1	ท 5.1
				คะแนนเฉลี่ยระดับประเทศ				
				58.47	52.47	60.58	40.10	57.91
23	วัดบ้านเหล่า	แม่แตง	11	61.62	54.11	54.55	46.48	54.55
24	วัดปางมะกาลัย	แม่แตง	5	62.22	63.56	75.00	24.49	66.67
25	สบเปิงวิทยา	แม่แตง	25	52.89	52.04	60.00	45.70	53.33
26	สันมหาพนวิทยา	แม่แตง	21	59.79	53.90	61.90	36.19	55.56
27	เจ้าพ่อหลวงอุปถัมภ์ 7	แม่ริม	3	70.37	56.54	75.00	39.99	77.78
28	บ้านทุ่งโป่ง	แม่ริม	3	70.37	72.57	83.33	65.84	77.78
29	บ้านแม่สา	แม่ริม	7	65.08	69.66	85.71	44.11	61.90
30	บ้านสะลงนอก	แม่ริม	8	59.72	58.34	68.75	46.25	66.67
31	บ้านสันคะยอม	แม่ริม	8	61.11	49.78	65.63	36.55	54.17
32	บ้านหนองปลาหมัน	แม่ริม	15	54.81	49.58	63.33	47.42	55.56
33	บ้านบ่อแก้ว	สะเมิง	25	52.89	47.47	53.00	30.65	54.67
34	บ้านปางขุม	สะเมิง	4	41.67	42.42	56.25	32.18	50.00
35	บ้านป่าลาน	สะเมิง	11	66.67	61.55	63.64	35.79	57.58
36	บ้านแม่ชะปู	สะเมิง	13	55.56	52.75	65.38	38.26	48.72
37	บ้านแม่โต๋	สะเมิง	15	51.11	44.27	40.00	35.08	48.89
38	บ้านแม่ย่างห้า	สะเมิง	17	50.98	46.48	50.00	41.91	45.10
39	บ้านแม่ลานคำ	สะเมิง	9	54.32	30.48	55.56	39.16	48.15
40	บ้านแม่แฉ	สะเมิง	5	48.89	40.05	55.00	45.25	66.67
41	วัดจิวเต่า	สะเมิง	4	66.67	63.09	75.00	32.18	58.33
42	วัดยั้งเมิน	สะเมิง	9	56.79	53.96	66.67	27.36	55.56
43	ชลประทานเขื่อนแม่กวงฯ	สันทราย	30	58.52	47.22	55.00	36.54	53.33
44	บ้านเจดีย์แม่ครัว	สันทราย	36	61.11	56.70	62.50	44.72	54.63
45	บ้านบวกเปา	สันทราย	20	64.44	61.60	78.75	44.43	71.67
46	บ้านร่มหลวง	สันทราย	10	67.78	59.78	70.00	47.38	56.67

ตารางที่ 78 (ต่อ)

ลำดับ ที่	ชื่อโรงเรียน	อำเภอ	จำนวน นักเรียน	มาตรฐานการเรียนรู้				
				ท 1.1	ท 2.1	ท 3.1	ท 4.1	ท 5.1
				คะแนนเฉลี่ยระดับประเทศ				
				58.47	52.47	60.58	40.10	57.91
47	บ้านศรีบุญเรือง	สันทราย	5	55.56	53.52	55.00	40.00	40.00
48	บ้านหนองไคร้	สันทราย	53	63.52	65.85	75.94	48.16	64.15
49	บ้านหลักป็น	สันทราย	8	70.83	67.84	81.25	32.96	70.83
50	วัดแม่แก้ดน้อย	สันทราย	41	56.91	57.84	70.73	39.94	60.98
51	สันทรายหลวง	สันทราย	73	58.75	54.82	67.12	47.77	62.56

จากตารางที่ 78 แสดงผลการเปรียบเทียบค่าเฉลี่ยระดับประเทศและระดับโรงเรียนการทดสอบทางการศึกษา ระดับชาติขั้นพื้นฐานชั้นมัธยมศึกษาปีที่ 3 ปีการศึกษา 2565 กลุ่มสาระการเรียนรู้ภาษาไทย แยกตามมาตรฐานการเรียนรู้ พบว่า

ท 1.1 มีโรงเรียนในสังกัดจำนวน 51 โรงเรียน มีคะแนนเฉลี่ยสูงกว่าคะแนนเฉลี่ยระดับประเทศจำนวน 25 โรงเรียน คิดเป็นร้อยละ 49.02

ท 2.1 มีโรงเรียนในสังกัดจำนวน 51 โรงเรียน มีคะแนนเฉลี่ยสูงกว่าคะแนนเฉลี่ยระดับประเทศจำนวน 34 โรงเรียน คิดเป็นร้อยละ 66.67

ท 3.1 มีโรงเรียนในสังกัดจำนวน 51 โรงเรียน มีคะแนนเฉลี่ยสูงกว่าคะแนนเฉลี่ยระดับประเทศจำนวน 33 โรงเรียน คิดเป็นร้อยละ 64.71

ท 4.1 มีโรงเรียนในสังกัดจำนวน 51 โรงเรียน มีคะแนนเฉลี่ยสูงกว่าคะแนนเฉลี่ยระดับประเทศจำนวน 24 โรงเรียน คิดเป็นร้อยละ 47.06

ท 5.1 มีโรงเรียนในสังกัดจำนวน 51 โรงเรียน มีคะแนนเฉลี่ยสูงกว่าคะแนนเฉลี่ยระดับประเทศจำนวน 28 โรงเรียน คิดเป็นร้อยละ 54.90

ตารางที่ 79 ผลการเปรียบเทียบค่าเฉลี่ยระดับประเทศและระดับโรงเรียนการทดสอบทางการศึกษา
ระดับชาติขั้นพื้นฐานชั้นมัธยมศึกษาปีที่ 3 ปีการศึกษา 2565 กลุ่มสาระการเรียนรู้
คณิตศาสตร์ แยกตามสาระการเรียนรู้

ลำดับ ที่	ชื่อโรงเรียน	อำเภอ	จำนวน นักเรียน	สาระการเรียนรู้		
				จำนวนและ พิชคณิต	การวัดและ เรขาคณิต	สถิติและ ความน่าจะเป็น
				คะแนนเฉลี่ยระดับประเทศ		
				27.06	21.86	21.37
1	ชุมชนบ้านโป่ง	พริ้ว	10	19.00	22.03	24.52
2	บ้านนาบุญไหล่งขอด	พริ้ว	9	38.56	29.07	30.65
3	บ้านแม่ปิ้ง	พริ้ว	4	23.75	13.77	30.65
4	บ้านแม่ป่าคี	พริ้ว	15	19.63	20.19	20.43
5	บ้านแม่เหิยะ	พริ้ว	13	22.65	12.71	9.43
6	บ้านสันกลาง	พริ้ว	8	28.50	17.21	11.49
7	บ้านสันปง	พริ้ว	4	19.00	20.65	15.32
8	บ้านหนองปิด	พริ้ว	7	41.07	17.70	30.65
9	พริ้วบูรพา	พริ้ว	9	21.11	13.77	20.43
10	สหกรณ์ตำริ	พริ้ว	13	30.35	32.05	18.86
11	ชุมชนวัดซ่อแล	แม่แตง	15	25.67	19.52	18.39
12	บ้านปง	แม่แตง	8	32.38	10.33	15.32
13	บ้านปางไม้แดง	แม่แตง	11	19.86	22.86	19.50
14	บ้านปางห้วยตาด	แม่แตง	6	23.75	13.77	10.22
15	บ้านเป่าวิทยาคาร	แม่แตง	4	19.00	13.77	0.00
16	บ้านเมืองกี้ด	แม่แตง	22	22.14	18.48	18.11
17	บ้านแม่ไคร้	แม่แตง	8	20.19	13.77	15.32
18	บ้านแม่ตะมาน	แม่แตง	14	23.25	25.57	19.70
19	ป่าจี้วังแดงวิทยา	แม่แตง	13	21.19	12.71	21.22
20	ป่าแป้ววิทยา	แม่แตง	18	19.81	15.30	17.03
21	ร่ำเปิงวิทยา	แม่แตง	9	36.17	22.95	17.03
22	วัดท่าข้าม	แม่แตง	10	19.00	23.41	27.58

ตารางที่ 79 (ต่อ)

ลำดับ ที่	ชื่อโรงเรียน	อำเภอ	จำนวน นักเรียน	สาระการเรียนรู้		
				จำนวนและ พีชคณิต	การวัดและ เรขาคณิต	สถิติและ ความน่าจะเป็น
				คะแนนเฉลี่ยในระดับประเทศ		
				27.06	21.86	21.37
23	วัดบ้านเหล่า	แม่แตง	11	20.09	23.78	5.57
24	วัดปางมะกาลัย	แม่แตง	5	30.40	17.25	42.90
25	สบเปิงวิทยา	แม่แตง	25	26.04	15.42	13.48
26	สันมหาพนวิทยา	แม่แตง	21	22.62	24.26	13.13
27	เจ้าพ่อหลวงอุปถัมภ์ 7	แม่ริม	3	38.00	4.59	20.43
28	บ้านทุ่งโป่ง	แม่ริม	3	19.83	36.71	10.22
29	บ้านแม่สา	แม่ริม	7	30.08	20.65	30.65
30	บ้านสะลงนอก	แม่ริม	8	15.44	20.65	22.98
31	บ้านสันคะยอม	แม่ริม	8	34.44	12.05	15.32
32	บ้านหนองปลาหมัน	แม่ริม	15	19.63	23.86	14.30
33	บ้านบ่อแก้ว	สะเมิง	25	25.18	22.17	22.06
34	บ้านปางขุม	สะเมิง	4	33.25	17.21	30.65
35	บ้านป่าลาน	สะเมิง	11	26.77	22.53	28.59
36	บ้านแม่ชะปู	สะเมิง	13	28.35	22.24	9.43
37	บ้านแม่โต๊ะ	สะเมิง	15	19.63	17.44	20.43
38	บ้านแม่ยางห้า	สะเมิง	17	23.38	17.82	23.91
39	บ้านแม่ลานคำ	สะเมิง	9	16.89	27.54	23.84
40	บ้านแม่แวง	สะเมิง	5	26.60	13.77	18.39
41	วัดจิวเฒ่า	สะเมิง	4	40.38	17.21	0.00
42	วัดยั้งเมิน	สะเมิง	9	19.00	15.30	23.84
43	ชลประทานเขื่อนแม่กวงฯ	สันทราย	30	23.43	22.49	18.39
44	บ้านเจดีย์แม่ครัว	สันทราย	36	21.53	17.21	15.32
45	บ้านบวกเปา	สันทราย	20	27.33	30.29	13.79
46	บ้านร่มหลวง	สันทราย	10	31.35	20.65	18.39

ตารางที่ 79 (ต่อ)

ลำดับ ที่	ชื่อโรงเรียน	อำเภอ	จำนวน นักเรียน	สาระการเรียนรู้		
				จำนวนและ พีชคณิต	การวัดและ เรขาคณิต	สถิติและ ความน่าจะเป็น
				คะแนนเฉลี่ยระดับประเทศ		
				27.06	21.86	21.37
47	บ้านศรีบุญเรือง	สันทราย	5	28.50	13.77	36.77
48	บ้านหนองไคร้	สันทราย	53	30.39	18.39	19.08
49	บ้านหลักปัน	สันทราย	8	24.94	20.65	26.81
50	วัดแม่แก้ดน้อย	สันทราย	41	23.87	24.35	18.69
51	สันทรายหลวง	สันทราย	73	27.67	23.16	19.73

จากตารางที่ 79 แสดงผลการเปรียบเทียบค่าเฉลี่ยระดับประเทศและระดับโรงเรียนการทดสอบทางการศึกษา ระดับชาติขั้นพื้นฐานชั้นมัธยมศึกษาปีที่ 3 ปีการศึกษา 2565 กลุ่มสาระการเรียนรู้คณิตศาสตร์ แยกตามสาระการเรียนรู้ พบว่า

จำนวนและพีชคณิต มีโรงเรียนในสังกัดจำนวน 51 โรงเรียน มีคะแนนเฉลี่ยสูงกว่าคะแนนเฉลี่ยระดับประเทศ จำนวน 18 โรงเรียน คิดเป็นร้อยละ 35.29

การวัดและเรขาคณิต มีโรงเรียนในสังกัดจำนวน 51 โรงเรียน มีคะแนนเฉลี่ยสูงกว่าคะแนนเฉลี่ยระดับประเทศ จำนวน 20 โรงเรียน คิดเป็นร้อยละ 39.22

สถิติและความน่าจะเป็น มีโรงเรียนในสังกัดจำนวน 51 โรงเรียน มีคะแนนเฉลี่ยสูงกว่าคะแนนเฉลี่ยระดับประเทศ จำนวน 16 โรงเรียน คิดเป็นร้อยละ 31.37

ตารางที่ 80 ผลการเปรียบเทียบค่าเฉลี่ยระดับประเทศและระดับโรงเรียนการทดสอบทางการศึกษา
ระดับชาติขั้นพื้นฐานชั้นมัธยมศึกษาปีที่ 3 ปีการศึกษา 2565 กลุ่มสาระการเรียนรู้
คณิตศาสตร์ แยกตามมาตรฐานการเรียนรู้

ลำดับ ที่	ชื่อโรงเรียน	อำเภอ	จำนวน นักเรียน	มาตรฐานการเรียนรู้						
				ค 1.1	ค 1.2	ค 1.3	ค 2.1	ค 2.2	ค 3.1	ค 3.1
				คะแนนเฉลี่ยระดับประเทศ						
				20.52	30.00	30.00	33.17	17.56	20.10	24.25
1	ชุมชนบ้านโป่ง	พริ้ว	10	15.32	25.00	19.00	45.00	13.30	22.09	30.00
2	บ้านนาบุญไหล่งขอด	พริ้ว	9	32.44	55.56	35.89	50.00	21.11	29.46	33.33
3	บ้านแม่ปิ้ง	พริ้ว	4	15.32	37.50	23.75	25.00	9.50	22.09	50.00
4	บ้านแม่ป่าคี่	พริ้ว	15	6.13	30.00	24.07	40.00	12.67	17.67	26.67
5	บ้านแม่เหี้ยะ	พริ้ว	13	14.14	19.23	29.23	15.38	11.69	6.80	15.38
6	บ้านสันกลาง	พริ้ว	8	15.32	31.25	35.63	25.00	14.25	5.52	25.00
7	บ้านสันปง	พริ้ว	4	22.98	12.50	19.00	25.00	19.00	22.09	0.00
8	บ้านหนองปิด	พริ้ว	7	36.18	35.71	46.14	7.14	21.71	31.56	28.57
9	พริ้วบูรพา	พริ้ว	9	17.03	11.11	27.44	22.22	10.56	14.73	33.33
10	สหกรณ์คำรี	พริ้ว	13	36.60	30.77	26.31	57.69	22.31	13.60	30.77
11	ชุมชนวัดซ้อแล	แม่แตง	15	20.97	26.67	28.20	20.00	19.33	14.73	26.67
12	บ้านปง	แม่แตง	8	27.82	37.50	33.25	25.00	4.75	16.57	12.50
13	บ้านปางไม้แดง	แม่แตง	11	16.72	31.82	17.27	27.27	21.18	24.10	9.09
14	บ้านปางห้วยตาด	แม่แตง	6	15.32	33.33	25.33	16.67	12.67	7.36	16.67
15	บ้านเป่าวิทยาคาร	แม่แตง	4	30.65	0.00	19.00	0.00	19.00	0.00	0.00
16	บ้านเมืองกี้ด	แม่แตง	22	17.08	22.73	25.05	31.82	13.41	18.08	18.18
17	บ้านแม่ไคร์	แม่แตง	8	22.98	12.50	21.38	25.00	9.50	11.05	25.00
18	บ้านแม่ตะมาน	แม่แตง	14	13.13	42.86	22.07	53.57	14.93	12.62	35.71
19	ป่าจี้วังแดงวิทยา	แม่แตง	13	18.86	11.54	26.31	19.23	10.23	16.99	30.77
20	ป่าแป้ววิทยา	แม่แตง	18	16.22	16.67	23.22	22.22	12.67	14.73	22.22
21	ร่ำเปิงวิทยา	แม่แตง	9	24.73	38.89	42.22	44.44	14.78	14.73	22.22
22	วัดท่าข้าม	แม่แตง	10	9.19	35.00	19.00	35.00	19.00	17.67	50.00

ตารางที่ 80 (ต่อ)

ลำดับ ที่	ชื่อโรงเรียน	อำเภอ	จำนวน นักเรียน	มาตรฐานการเรียนรู้						
				ค 1.1	ค 1.2	ค 1.3	ค 2.1	ค 2.2	ค 3.1	ค 3.1
				คะแนนเฉลี่ยระดับประเทศ						
				20.52	30.00	30.00	33.17	17.56	20.10	24.25
23	วัดบ้านเหล่า	แม่แตง	11	14.66	18.18	24.18	22.73	24.18	8.03	0.00
24	วัดปางมะกกล้วย	แม่แตง	5	6.13	40.00	41.80	0.00	23.80	26.51	80.00
25	สบเปิงวิทยา	แม่แตง	25	17.81	34.00	28.12	34.00	8.36	17.67	4.00
26	สันมหาพนวิทยา	แม่แตง	21	20.43	23.81	23.52	33.33	20.81	14.73	9.52
27	เจ้าพ่อหลวงอุปถัมภ์ 7	แมริม	3	30.65	33.33	44.33	16.67	0.00	14.73	33.33
28	บ้านทุ่งโป่ง	แมริม	3	23.12	16.67	19.00	50.00	31.67	14.73	0.00
29	บ้านแม่สา	แมริม	7	30.65	16.67	34.83	33.33	15.83	36.82	16.67
30	บ้านสะลงนอก	แมริม	8	11.49	18.75	16.63	50.00	9.50	27.62	12.50
31	บ้านสันคะยอม	แมริม	8	19.15	43.75	40.38	18.75	9.50	11.05	25.00
32	บ้านหนองปลาหมัน	แมริม	15	14.30	33.33	17.73	43.33	16.47	11.78	20.00
33	บ้านบ่อแก้ว	สะเมิง	25	16.26	32.00	28.12	40.00	15.40	19.44	28.00
34	บ้านปางขุม	สะเมิง	4	22.98	37.50	38.00	25.00	14.25	33.14	25.00
35	บ้านป่าลาน	สะเมิง	11	25.07	40.91	22.45	36.36	17.27	33.19	18.18
36	บ้านแม่ชะปู	สะเมิง	13	25.43	38.46	26.31	26.92	20.46	6.80	15.38
37	บ้านแม่โต	สะเมิง	15	10.22	16.67	26.60	23.33	15.20	14.73	33.33
38	บ้านแม่ยางห้า	สะเมิง	17	20.87	17.65	27.12	32.35	12.29	21.48	29.41
39	บ้านแม่ลานคำ	สะเมิง	9	13.62	16.67	19.00	44.44	21.11	19.64	33.33
40	บ้านแม่แว	สะเมิง	5	6.13	40.00	34.20	20.00	11.40	17.67	20.00
41	วัดจิวเต่า	สะเมิง	4	45.97	62.50	28.50	37.50	9.50	0.00	0.00
42	วัดยั้งเมิน	สะเมิง	9	20.43	11.11	21.11	27.78	10.56	9.82	55.56
43	ชลประทานเขื่อนแม่กวางฯ	สันทราย	30	16.34	33.33	24.07	28.33	20.27	17.67	20.00
44	บ้านเจดีย์แม่ครัว	สันทราย	36	15.59	25.00	23.89	30.56	12.14	12.27	22.22
45	บ้านบวกเปา	สันทราย	20	22.26	27.50	30.40	50.00	22.80	13.26	15.00
46	บ้านร่มหลวง	สันทราย	10	27.58	40.00	30.40	40.00	13.30	22.09	10.00

ตารางที่ 80 (ต่อ)

ลำดับ ที่	ชื่อโรงเรียน	อำเภอ	จำนวน นักเรียน	มาตรฐานการเรียนรู้						
				ค 1.1	ค 1.2	ค 1.3	ค 2.1	ค 2.2	ค 3.1	ค 3.1
				คะแนนเฉลี่ยระดับประเทศ						
				20.52	30.00	30.00	33.17	17.56	20.10	24.25
47	บ้านศรีบุญเรือง	สันทราย	5	24.52	20.00	34.20	10.00	15.20	26.51	60.00
48	บ้านหนองไคร้	สันทราย	53	21.12	38.68	32.98	31.13	13.55	16.67	24.53
49	บ้านหลักป็น	สันทราย	8	22.98	18.75	28.50	31.25	16.63	22.09	37.50
50	วัดแม่แก้ดน้อย	สันทราย	41	19.43	29.27	24.56	36.59	19.71	14.01	29.27
51	สันทรายหลวง	สันทราย	73	19.47	35.62	29.74	41.10	16.34	21.19	16.44

จากตารางที่ 80 แสดงผลการเปรียบเทียบค่าเฉลี่ยระดับประเทศและระดับโรงเรียนการทดสอบทางการศึกษา ระดับชาติขั้นพื้นฐานชั้นมัธยมศึกษาปีที่ 3 ปีการศึกษา 2565 กลุ่มสาระการเรียนรู้คณิตศาสตร์ แยกตามมาตรฐานการเรียนรู้ พบว่า

ค 1.1 มีโรงเรียนในสังกัดจำนวน 51 โรงเรียน มีคะแนนเฉลี่ยสูงกว่าคะแนนเฉลี่ยระดับประเทศ จำนวน 22 โรงเรียน คิดเป็นร้อยละ 43.14

ค 1.2 มีโรงเรียนในสังกัดจำนวน 51 โรงเรียน มีคะแนนเฉลี่ยสูงกว่าคะแนนเฉลี่ยระดับประเทศ จำนวน 27 โรงเรียน คิดเป็นร้อยละ 52.94

ค 1.3 มีโรงเรียนในสังกัดจำนวน 51 โรงเรียน มีคะแนนเฉลี่ยสูงกว่าคะแนนเฉลี่ยระดับประเทศ จำนวน 15 โรงเรียน คิดเป็นร้อยละ 29.41

ค 2.1 มีโรงเรียนในสังกัดจำนวน 51 โรงเรียน มีคะแนนเฉลี่ยสูงกว่าคะแนนเฉลี่ยระดับประเทศ จำนวน 21 โรงเรียน คิดเป็นร้อยละ 41.18

ค 2.2 มีโรงเรียนในสังกัดจำนวน 51 โรงเรียน มีคะแนนเฉลี่ยสูงกว่าคะแนนเฉลี่ยระดับประเทศ จำนวน 17 โรงเรียน คิดเป็นร้อยละ 33.33

ค 3.1 มีโรงเรียนในสังกัดจำนวน 51 โรงเรียน มีคะแนนเฉลี่ยสูงกว่าคะแนนเฉลี่ยระดับประเทศ จำนวน 16 โรงเรียน คิดเป็นร้อยละ 31.37

ค 3.2 มีโรงเรียนในสังกัดจำนวน 51 โรงเรียน มีคะแนนเฉลี่ยสูงกว่าคะแนนเฉลี่ยระดับประเทศ จำนวน 27 โรงเรียน คิดเป็นร้อยละ 52.94

ตารางที่ 81 ผลการเปรียบเทียบค่าเฉลี่ยระดับประเทศและระดับโรงเรียนการทดสอบทางการศึกษา
ระดับชาติขั้นพื้นฐานชั้นมัธยมศึกษาปีที่ 3 ปีการศึกษา 2565 กลุ่มสาระการเรียนรู้
วิทยาศาสตร์และเทคโนโลยี แยกตามสาระการเรียนรู้

ลำดับ ที่	ชื่อโรงเรียน	อำเภอ	จำนวน นักเรียน	สาระการเรียนรู้			
				วิทย์ชีวภาพ	วิทย์กายภาพ	วิทย์ โลก อวกาศ	เทคโนโลยี
				คะแนนเฉลี่ยระดับประเทศ			
				29.65	32.28	40.90	28.78
1	ชุมชนบ้านโป่ง	พริ้ว	10	25.58	30.71	33.16	25.00
2	บ้านนาบุญไหล่งขอด	พริ้ว	9	36.75	36.51	56.80	44.44
3	บ้านแม่ปิ้ง	พริ้ว	4	27.64	35.71	38.27	37.50
4	บ้านแม่ป่าคี	พริ้ว	15	25.13	30.95	37.96	21.67
5	บ้านแม่เหียะ	พริ้ว	13	27.96	34.62	43.49	28.85
6	บ้านสันกลาง	พริ้ว	8	35.22	25.89	54.34	31.25
7	บ้านสันปง	พริ้ว	4	25.72	37.50	34.69	18.75
8	บ้านหนองปิด	พริ้ว	7	36.13	27.55	40.82	21.43
9	พริ้วบูรพา	พริ้ว	9	26.92	23.02	40.70	16.67
10	สหกรณ์ตำริ	พริ้ว	13	28.55	37.36	33.83	42.31
11	ชุมชนวัดซ้อแล	แม่แตง	15	32.18	37.14	44.15	25.00
12	บ้านปง	แม่แตง	8	28.61	27.68	39.54	15.63
13	บ้านปางไม้แดง	แม่แตง	11	27.97	40.26	46.47	38.64
14	บ้านปางห้วยตาด	แม่แตง	6	21.47	28.57	27.21	37.50
15	บ้านเป่าวิทยาคาร	แม่แตง	4	26.44	39.29	36.22	31.25
16	บ้านเมืองกี้ด	แม่แตง	22	32.47	25.97	37.99	26.14
17	บ้านแม่ไคร้	แม่แตง	8	22.12	23.21	29.21	28.13
18	บ้านแม่ตะมาน	แม่แตง	14	31.46	33.16	40.74	28.57
19	ป่าจี้วังแดงวิทยา	แม่แตง	13	29.81	29.67	35.48	23.08
20	ป่าเป่าวิทยา	แม่แตง	18	25.48	35.32	38.66	37.50
21	ร่ำเปิงวิทยา	แม่แตง	9	40.06	35.71	47.39	41.67
22	วัดท่าข้าม	แม่แตง	10	26.92	36.43	49.69	22.50

ตารางที่ 81 (ต่อ)

ลำดับ ที่	ชื่อโรงเรียน	อำเภอ	จำนวน นักเรียน	สาระการเรียนรู้			
				วิทย์ชีวภาพ	วิทย์กายภาพ	วิทย์ โลก อวกาศ	เทคโนโลยี
				คะแนนเฉลี่ยระดับประเทศ			
				29.65	32.28	40.90	28.78
23	วัดบ้านเหล่า	แม่แตง	11	31.38	33.77	40.54	22.73
24	วัดปางมะกาลัย	แม่แตง	5	26.35	24.29	56.94	30.00
25	สบเปิงวิทยา	แม่แตง	25	30.88	33.71	45.10	27.00
26	สันมหาพนวิทยา	แม่แตง	21	31.14	28.57	51.21	29.76
27	เจ้าพ่อหลวงอุปถัมภ์ 7	แมริม	3	23.72	26.19	26.87	41.67
28	บ้านทุ่งโป่ง	แมริม	3	29.81	42.86	54.76	41.67
29	บ้านแม่สา	แมริม	7	27.88	32.65	37.61	25.00
30	บ้านสะลงนอก	แมริม	8	24.04	26.79	43.24	28.13
31	บ้านสันคะยอม	แมริม	8	27.40	38.39	40.05	28.13
32	บ้านหนองปลาหมัน	แมริม	15	28.65	27.62	29.05	20.00
33	บ้านบ่อแก้ว	สะเมิง	25	27.88	32.00	37.18	28.00
34	บ้านปางขุม	สะเมิง	4	25.00	33.93	35.97	25.00
35	บ้านป่าลาน	สะเมิง	11	36.19	42.86	48.05	36.36
36	บ้านแม่ชะปู	สะเมิง	13	27.00	25.82	42.62	25.00
37	บ้านแม่ใต้	สะเมิง	15	26.35	30.00	34.01	16.67
38	บ้านแม่ยางห้า	สะเมิง	17	27.04	32.77	41.96	35.29
39	บ้านแม่ลานคำ	สะเมิง	9	28.74	17.46	29.93	25.00
40	บ้านแม่แวง	สะเมิง	5	25.38	25.71	36.53	25.00
41	วัดจิวเต่า	สะเมิง	4	30.29	44.64	45.92	25.00
42	วัดยั้งเมิน	สะเมิง	9	26.07	31.75	36.51	19.44
43	ชลประทานเขื่อนแม่กวงฯ	สันทราย	30	29.01	32.38	41.19	25.83
44	บ้านเจดีย์แม่ครัว	สันทราย	36	27.14	31.55	46.88	27.78
45	บ้านบวกเปา	สันทราย	20	26.83	33.57	49.80	36.25
46	บ้านร่มหลวง	สันทราย	10	23.65	36.43	44.49	27.50

ตารางที่ 81 (ต่อ)

ลำดับ ที่	ชื่อโรงเรียน	อำเภอ	จำนวน นักเรียน	สาระการเรียนรู้			
				วิทย์ชีวภาพ	วิทย์กายภาพ	วิทย์ โลก อวกาศ	เทคโนโลยี
				คะแนนเฉลี่ยระดับประเทศ			
				29.65	32.28	40.90	28.78
47	บ้านศรีบุญเรือง	สันทราย	5	29.04	28.57	44.90	20.00
48	บ้านหนองไคร้	สันทราย	53	26.98	34.10	42.65	32.55
49	บ้านหลักปิ่น	สันทราย	8	19.83	34.82	44.52	43.75
50	วัดแม่แก้ดน้อย	สันทราย	41	27.51	32.06	41.64	25.00
51	สันทรายหลวง	สันทราย	73	31.22	30.14	40.22	28.42

จากตารางที่ 81 แสดงผลการเปรียบเทียบค่าเฉลี่ยระดับประเทศและระดับโรงเรียนการทดสอบทางการศึกษา ระดับชาติขั้นพื้นฐานชั้นมัธยมศึกษาปีที่ 3 ปีการศึกษา 2565 กลุ่มสาระการเรียนรู้วิทยาศาสตร์ แยกตามสาระการเรียนรู้ พบว่า

วิทยาศาสตร์ชีวภาพ มีโรงเรียนในสังกัดจำนวน 51 โรงเรียน มีคะแนนเฉลี่ยสูงกว่าคะแนนเฉลี่ยระดับประเทศ จำนวน 15 โรงเรียน คิดเป็นร้อยละ 29.41

วิทยาศาสตร์กายภาพ มีโรงเรียนในสังกัดจำนวน 51 โรงเรียน มีคะแนนเฉลี่ยสูงกว่าคะแนนเฉลี่ยระดับประเทศ จำนวน 26 โรงเรียน คิดเป็นร้อยละ 50.98

วิทยาศาสตร์ โลก และอวกาศ มีโรงเรียนในสังกัดจำนวน 51 โรงเรียน มีคะแนนเฉลี่ยสูงกว่าคะแนนเฉลี่ยระดับประเทศ จำนวน 24 โรงเรียน คิดเป็นร้อยละ 47.06

เทคโนโลยี มีโรงเรียนในสังกัดจำนวน 51 โรงเรียน มีคะแนนเฉลี่ยสูงกว่าคะแนนเฉลี่ยระดับประเทศ จำนวน 19 โรงเรียน คิดเป็นร้อยละ 37.25

ตารางที่ 82 ผลการเปรียบเทียบค่าเฉลี่ยระดับประเทศและระดับโรงเรียนการทดสอบทางการศึกษา
ระดับชาติขั้นพื้นฐานชั้นมัธยมศึกษาปีที่ 3 ปีการศึกษา 2565 กลุ่มสาระการเรียนรู้
วิทยาศาสตร์และเทคโนโลยี แยกตามมาตรฐานการเรียนรู้

ลำดับ ที่	ชื่อโรงเรียน	อำเภอ	จำนวน นักเรียน	มาตรฐานการเรียนรู้									
				ว 1.1	ว 1.2	ว 1.3	ว 2.1	ว 2.2	ว 2.3	ว 3.1	ว 3.2	ว 4.1	ว 4.2
				คะแนนเฉลี่ยระดับประเทศ									
				65.71	21.31	31.28	36.68	35.13	23.21	38.02	42.73	32.49	25.07
1	ชุมชนบ้านโป่ง	พริ้ว	10	70.00	18.00	23.68	24.00	44.00	22.50	36.05	31.33	35.00	15.00
2	บ้านนาบุญโหล่งขอด	พริ้ว	9	88.89	15.56	52.34	42.22	42.22	22.22	56.73	56.85	55.56	33.33
3	บ้านแม่ปิ้ง	พริ้ว	4	25.00	30.00	25.00	40.00	50.00	12.50	25.00	46.67	50.00	25.00
4	บ้านแม่ป่าคิ	พริ้ว	15	60.00	17.33	26.32	36.00	36.00	18.33	33.68	40.67	26.67	16.67
5	บ้านแม่เหี้ยะ	พริ้ว	13	61.54	16.92	34.21	41.54	40.00	19.23	44.74	42.69	26.92	30.77
6	บ้านสันกลาง	พริ้ว	8	62.50	30.00	34.87	27.50	32.50	15.63	52.30	55.63	37.50	25.00
7	บ้านสันปง	พริ้ว	4	100.00	15.00	19.74	35.00	50.00	25.00	33.55	35.42	25.00	12.50
8	บ้านหนองปิด	พริ้ว	7	100.00	14.29	49.25	37.14	17.14	28.57	30.45	47.38	21.43	21.43
9	พริ้วบูรพา	พริ้ว	9	77.78	17.78	25.44	26.67	26.67	13.89	37.43	42.78	16.67	16.67
10	สหกรณ์คำริ	พริ้ว	13	69.23	12.31	40.28	35.38	46.15	28.85	33.40	34.10	34.62	50.00
11	ชุมชนวัดช่อแล	แม่แตง	15	60.00	28.00	30.18	45.33	41.33	21.67	41.93	45.56	23.33	26.67
12	บ้านปง	แม่แตง	8	62.50	17.50	34.87	27.50	35.00	18.75	40.79	38.75	18.75	12.50
13	บ้านปางไม้แดง	แม่แตง	11	90.91	14.55	29.19	41.82	49.09	27.27	44.50	47.73	40.91	36.36
14	บ้านปางห้วยตาด	แม่แตง	6	50.00	10.00	29.82	30.00	23.33	33.33	27.19	27.22	58.33	16.67
15	บ้านเป้าวิทยาคาร	แม่แตง	4	75.00	25.00	14.47	50.00	45.00	18.75	23.03	44.58	25.00	37.50
16	บ้านเมืองกี้ด	แม่แตง	22	68.18	24.55	33.61	25.45	27.27	25.00	33.97	40.53	20.45	31.82
17	บ้านแม่ไคร้	แม่แตง	8	37.50	15.00	27.96	30.00	15.00	25.00	21.38	34.17	31.25	25.00
18	บ้านแม่ตะมาน	แม่แตง	14	50.00	24.29	36.47	27.14	54.29	14.29	35.15	44.29	32.14	25.00
19	ป่าจี้วังแดงวิทยา	แม่แตง	13	61.54	21.54	32.59	32.31	33.85	21.15	28.95	39.62	11.54	34.62
20	ป่าเปวีวิทยา	แม่แตง	18	50.00	17.78	29.53	31.11	46.67	26.39	29.97	44.17	41.67	33.33
21	ไร่เปิงวิทยา	แม่แตง	9	77.78	24.44	51.75	51.11	35.56	16.67	40.35	51.85	50.00	33.33
22	วัดท่าข้าม	แม่แตง	10	70.00	18.00	27.37	40.00	44.00	22.50	42.63	54.17	20.00	25.00
23	วัดบ้านเหล่า	แม่แตง	11	63.64	23.64	33.25	40.00	32.73	27.27	47.61	36.06	22.73	22.73
24	วัดปางมะกกล้วย	แม่แตง	5	80.00	16.00	25.79	24.00	32.00	15.00	55.26	58.00	20.00	40.00
25	สบเปิงวิทยา	แม่แตง	25	76.00	22.40	30.11	35.20	44.80	18.00	46.21	44.40	34.00	20.00

ตารางที่ 82 (ต่อ)

ลำดับ ที่	ชื่อโรงเรียน	อำเภอ	จำนวน นักเรียน	มาตรฐานการเรียนรู้									
				ว 1.1	ว 1.2	ว 1.3	ว 2.1	ว 2.2	ว 2.3	ว 3.1	ว 3.2	ว 4.1	ว 4.2
				คะแนนเฉลี่ยระดับประเทศ									
				65.71	21.31	31.28	36.68	35.13	23.21	38.02	42.73	32.49	25.07
26	สันมหาพนวิทยา	แม่แตง	21	76.19	20.95	32.83	36.19	25.71	22.62	44.99	55.16	28.57	30.95
27	เจ้าพ่อหลวงอุปถัมภ์ 7	แม่ริม	3	33.33	26.67	16.67	26.67	46.67	0.00	23.68	28.89	50.00	33.33
28	บ้านทุ่งโป่ง	แม่ริม	3	100.00	6.67	42.98	73.33	40.00	8.33	47.37	59.44	50.00	33.33
29	บ้านแม่สา	แม่ริม	7	28.57	17.14	43.23	34.29	37.14	25.00	25.19	45.48	21.43	28.57
30	บ้านสะลงนอก	แม่ริม	8	50.00	20.00	22.37	25.00	32.50	21.88	39.80	45.42	43.75	12.50
31	บ้านสันคะยอม	แม่ริม	8	75.00	20.00	24.34	45.00	47.50	18.75	39.80	40.21	31.25	25.00
32	บ้านหนองปลามัน	แม่ริม	15	93.33	16.00	28.25	25.33	37.33	18.33	27.02	30.33	16.67	23.33
33	บ้านบ่อแก้ว	สะเมิง	25	56.00	22.40	27.68	29.60	32.00	35.00	31.37	40.87	22.00	34.00
34	บ้านปางชุม	สะเมิง	4	25.00	25.00	25.00	45.00	40.00	12.50	35.53	36.25	25.00	25.00
35	บ้านป่าลาน	สะเมิง	11	100.00	21.82	38.52	56.36	47.27	20.45	40.67	52.73	40.91	31.82
36	บ้านแม่ชะปู	สะเมิง	13	53.85	21.54	27.13	35.38	24.62	15.38	26.32	52.95	11.54	38.46
37	บ้านแม่โต	สะเมิง	15	46.67	16.00	35.44	29.33	32.00	28.33	35.61	33.00	13.33	20.00
38	บ้านแม่ยางห้า	สะเมิง	17	70.59	22.35	21.21	34.12	43.53	17.65	30.03	49.51	38.24	32.35
39	บ้านแม่ลานคำ	สะเมิง	9	66.67	17.78	33.63	28.89	13.33	8.33	26.90	31.85	22.22	27.78
40	บ้านแม่แคว	สะเมิง	5	60.00	32.00	5.79	16.00	32.00	30.00	36.84	36.33	30.00	20.00
41	วัดจิวเฒ่า	สะเมิง	4	100.00	10.00	39.47	60.00	40.00	31.25	23.03	60.42	25.00	25.00
42	วัดยั้งเมิน	สะเมิง	9	66.67	13.33	32.75	40.00	28.89	25.00	31.87	39.44	27.78	11.11
43	ชลประทานเขื่อนแม่กวาง	สันทราย	30	63.33	20.00	32.11	35.33	35.33	25.00	38.25	43.06	33.33	18.33
44	บ้านเจดีย์แม่ครัว	สันทราย	36	55.56	20.00	29.24	33.89	35.56	23.61	39.33	51.67	27.78	27.78
45	บ้านบวกเปา	สันทราย	20	70.00	15.00	31.45	41.00	32.00	26.25	46.05	52.17	42.50	30.00
46	บ้านร่มหลวง	สันทราย	10	50.00	14.00	30.00	40.00	42.00	25.00	32.11	52.33	40.00	15.00
47	บ้านศรีบุญเรือง	สันทราย	5	40.00	24.00	33.16	40.00	32.00	10.00	46.84	43.67	30.00	10.00
48	บ้านหนองไคร้	สันทราย	53	62.26	16.23	32.32	40.00	38.11	21.70	39.08	44.91	36.79	28.30
49	บ้านหลักปิ่น	สันทราย	8	37.50	10.00	28.95	50.00	27.50	25.00	30.26	53.54	31.25	56.25
50	วัดแม่แก้ดน้อย	สันทราย	41	70.73	17.07	30.10	37.07	38.05	18.29	35.75	45.37	30.49	19.51
51	สันทรายหลวง	สันทราย	73	67.12	22.74	33.09	37.53	32.05	18.49	42.21	38.95	32.88	23.97

จากตารางที่ 82 แสดงผลการเปรียบเทียบค่าเฉลี่ยระดับประเทศและระดับโรงเรียนการทดสอบทางการศึกษา ระดับชาติขั้นพื้นฐานชั้นมัธยมศึกษาปีที่ 3 ปีการศึกษา 2565 กลุ่มสาระการเรียนรู้วิทยาศาสตร์ แยกตามมาตรฐานการเรียนรู้ พบว่า

มาตรฐาน ว 1.1 มีโรงเรียนในสังกัดจำนวน 51 โรงเรียน มีคะแนนเฉลี่ยสูงกว่าคะแนนเฉลี่ยระดับประเทศ จำนวน 25 โรงเรียน คิดเป็นร้อยละ 49.02

มาตรฐาน ว 1.2 มีโรงเรียนในสังกัดจำนวน 51 โรงเรียน มีคะแนนเฉลี่ยสูงกว่าคะแนนเฉลี่ยระดับประเทศ จำนวน 19 โรงเรียน คิดเป็นร้อยละ 37.25

มาตรฐาน ว 1.3 มีโรงเรียนในสังกัดจำนวน 51 โรงเรียน มีคะแนนเฉลี่ยสูงกว่าคะแนนเฉลี่ยระดับประเทศ จำนวน 25 โรงเรียน คิดเป็นร้อยละ 49.02

มาตรฐาน ว 2.1 มีโรงเรียนในสังกัดจำนวน 51 โรงเรียน มีคะแนนเฉลี่ยสูงกว่าคะแนนเฉลี่ยระดับประเทศ จำนวน 23 โรงเรียน คิดเป็นร้อยละ 45.10

มาตรฐาน ว 2.2 มีโรงเรียนในสังกัดจำนวน 51 โรงเรียน มีคะแนนเฉลี่ยสูงกว่าคะแนนเฉลี่ยระดับประเทศ จำนวน 29 โรงเรียน คิดเป็นร้อยละ 56.86

มาตรฐาน ว 2.3 มีโรงเรียนในสังกัดจำนวน 51 โรงเรียน มีคะแนนเฉลี่ยสูงกว่าคะแนนเฉลี่ยระดับประเทศ จำนวน 20 โรงเรียน คิดเป็นร้อยละ 39.22

มาตรฐาน ว 3.1 มีโรงเรียนในสังกัดจำนวน 51 โรงเรียน มีคะแนนเฉลี่ยสูงกว่าคะแนนเฉลี่ยระดับประเทศ จำนวน 22 โรงเรียน คิดเป็นร้อยละ 43.14

มาตรฐาน ว 3.2 มีโรงเรียนในสังกัดจำนวน 51 โรงเรียน มีคะแนนเฉลี่ยสูงกว่าคะแนนเฉลี่ยระดับประเทศ จำนวน 30 โรงเรียน คิดเป็นร้อยละ 58.82

มาตรฐาน ว 4.1 มีโรงเรียนในสังกัดจำนวน 51 โรงเรียน มีคะแนนเฉลี่ยสูงกว่าคะแนนเฉลี่ยระดับประเทศ จำนวน 20 โรงเรียน คิดเป็นร้อยละ 39.22

มาตรฐาน ว 4.2 มีโรงเรียนในสังกัดจำนวน 51 โรงเรียน มีคะแนนเฉลี่ยสูงกว่าคะแนนเฉลี่ยระดับประเทศ จำนวน 24 โรงเรียน คิดเป็นร้อยละ 47.06

ตารางที่ 83 ผลการเปรียบเทียบค่าเฉลี่ยระดับประเทศและระดับโรงเรียนการทดสอบทางการศึกษา
ระดับชาติขั้นพื้นฐานชั้นมัธยมศึกษาปีที่ 3 ปีการศึกษา 2565 กลุ่มสาระการเรียนรู้
ภาษาอังกฤษ แยกตามสาระการเรียนรู้

ลำดับที่	ชื่อโรงเรียน	อำเภอ	จำนวน นักเรียน	สาระการเรียนรู้	
				ภาษาเพื่อการสื่อสาร	ภาษาและวัฒนธรรม
				คะแนนเฉลี่ยระดับประเทศ	
				31.55	34.25
1	ชุมชนบ้านโป่ง	พริ้ว	10	29.23	28.33
2	บ้านนาบุญโหล่งขอด	พริ้ว	9	43.59	51.85
3	บ้านแม่ปิ้ง	พริ้ว	4	25.00	33.33
4	บ้านแม่ปากคี	พริ้ว	15	26.15	21.11
5	บ้านแม่เหียะ	พริ้ว	13	23.67	23.08
6	บ้านสันกลาง	พริ้ว	8	21.63	27.08
7	บ้านสันปง	พริ้ว	4	26.92	29.17
8	บ้านหนองปิด	พริ้ว	7	31.32	35.71
9	พริ้วบูรพา	พริ้ว	9	26.92	29.63
10	สหกรณ์คำริ	พริ้ว	13	28.70	29.49
11	ชุมชนวัดซ่อแล	แม่แตง	15	30.77	37.78
12	บ้านปง	แม่แตง	8	25.96	31.25
13	บ้านปางไม้แดง	แม่แตง	11	27.97	30.30
14	บ้านปางห้วยตาด	แม่แตง	6	24.36	36.11
15	บ้านเป่าวิทยาคาร	แม่แตง	4	30.77	33.33
16	บ้านเมืองกี้ด	แม่แตง	22	21.68	26.52
17	บ้านแม่ไคร้	แม่แตง	8	21.63	31.25
18	บ้านแม่ตะมาน	แม่แตง	14	23.90	34.52
19	ป่าจี้วังแดงวิทยา	แม่แตง	13	28.70	20.51
20	ป่าแป้ววิทยา	แม่แตง	18	25.00	22.22
21	ร่ำเปิงวิทยา	แม่แตง	9	32.48	38.89
22	วัดท่าข้าม	แม่แตง	10	25.00	26.67

ตารางที่ 83 (ต่อ)

ลำดับที่	ชื่อโรงเรียน	อำเภอ	จำนวนนักเรียน	สาระการเรียนรู้	
				ภาษาเพื่อการสื่อสาร	ภาษาและวัฒนธรรม
				คะแนนเฉลี่ยระดับประเทศ	
				31.55	34.25
23	วัดบ้านเหล่า	แม่แตง	11	26.57	27.27
24	วัดปางมะกกล้วย	แม่แตง	5	28.46	20.00
25	สบเปิงวิทยา	แม่แตง	25	25.85	31.33
26	สันมหาพนวิทยา	แม่แตง	21	27.84	26.19
27	เจ้าพ่อหลวงอุปถัมภ์ 7	แม่ริม	3	28.21	27.78
28	บ้านทุ่งโป่ง	แม่ริม	3	25.64	22.22
29	บ้านแม่สา	แม่ริม	7	37.91	26.19
30	บ้านสะลวงนอก	แม่ริม	8	27.40	31.25
31	บ้านสันคะยอม	แม่ริม	8	33.17	22.92
32	บ้านหนองปลาหมัน	แม่ริม	15	21.54	30.00
33	บ้านบ่อแก้ว	สะเมิง	25	24.77	28.00
34	บ้านปางขุม	สะเมิง	4	40.38	25.00
35	บ้านป่าลาน	สะเมิง	11	31.12	34.85
36	บ้านแม่ชะปู	สะเมิง	13	26.33	16.67
37	บ้านแม่โต๋	สะเมิง	15	29.49	30.00
38	บ้านแม่ยางห้า	สะเมิง	17	26.70	26.47
39	บ้านแม่ลานคำ	สะเมิง	9	24.36	27.78
40	บ้านแม่แฉ	สะเมิง	5	23.08	40.00
41	วัดจิวเฒ่า	สะเมิง	4	32.69	33.33
42	วัดยั้งเมิน	สะเมิง	9	23.08	29.63
43	ชลประทานเขื่อนแม่กวงฯ	สันทราย	30	30.13	27.22
44	บ้านเจดีย์แม่ครัว	สันทราย	36	25.11	27.31
45	บ้านบวกเปา	สันทราย	20	35.58	43.33
46	บ้านร่มหลวง	สันทราย	10	31.15	40.00

ตารางที่ 83 (ต่อ)

ลำดับที่	ชื่อโรงเรียน	อำเภอ	จำนวน นักเรียน	สาระการเรียนรู้	
				ภาษาเพื่อการสื่อสาร	ภาษาและวัฒนธรรม
				คะแนนเฉลี่ยระดับประเทศ	
				31.55	34.25
47	บ้านศรีบุญเรือง	สันทราย	5	25.38	33.33
48	บ้านหนองไคร้	สันทราย	53	28.66	32.08
49	บ้านหลักปิ่น	สันทราย	8	25.00	25.00
50	วัดแม่แก้ดน้อย	สันทราย	41	26.74	30.89
51	สันทรายหลวง	สันทราย	73	28.71	30.59

จากตารางที่ 83 แสดงผลการเปรียบเทียบค่าเฉลี่ยระดับประเทศและระดับโรงเรียนการทดสอบทางการศึกษา ระดับชาติขั้นพื้นฐานชั้นมัธยมศึกษาปีที่ 3 ปีการศึกษา 2565 กลุ่มสาระการเรียนรู้ภาษาอังกฤษ แยกตามสาระการเรียนรู้ พบว่า

ภาษาเพื่อการสื่อสาร มีโรงเรียนในสังกัดจำนวน 51 โรงเรียน มีคะแนนเฉลี่ยสูงกว่าคะแนนเฉลี่ยระดับประเทศ จำนวน 7 โรงเรียน คิดเป็นร้อยละ 13.73

ภาษาและวัฒนธรรม มีโรงเรียนในสังกัดจำนวน 51 โรงเรียน มีคะแนนเฉลี่ยสูงกว่าคะแนนเฉลี่ยระดับประเทศ จำนวน 10 โรงเรียน คิดเป็นร้อยละ 19.61

ตารางที่ 84 ผลการเปรียบเทียบค่าเฉลี่ยระดับประเทศและระดับโรงเรียนการทดสอบทางการศึกษา
ระดับชาติขั้นพื้นฐานชั้นมัธยมศึกษาปีที่ 3 ปีการศึกษา 2565 กลุ่มสาระการเรียนรู้
ภาษาอังกฤษ แยกตามมาตรฐานการเรียนรู้

ลำดับ ที่	ชื่อโรงเรียน	อำเภอ	จำนวน นักเรียน	มาตรฐานการเรียนรู้				
				ต 1.1	ต 1.2	ต 1.3	ต 2.1	ต 2.2
				คะแนนเฉลี่ยระดับประเทศ				
				34.09	33.55	25.18	44.91	28.92
1	ชุมชนบ้านโป่ง	พริ้ว	10	28.33	34.29	25.71	35.00	25.00
2	บ้านนาบุญไหล่งขอด	พริ้ว	9	54.63	39.68	28.57	66.67	44.44
3	บ้านแม่ปิ้ง	พริ้ว	4	29.17	10.71	32.14	50.00	25.00
4	บ้านแม่ป่าคี	พริ้ว	15	25.00	24.76	29.52	13.33	25.00
5	บ้านแม่เหี้ยะ	พริ้ว	13	25.64	25.27	18.68	23.08	23.08
6	บ้านสันกลาง	พริ้ว	8	30.21	7.14	21.43	31.25	25.00
7	บ้านสันปง	พริ้ว	4	25.00	35.71	21.43	62.50	12.50
8	บ้านหนองปิด	พริ้ว	7	35.71	40.82	14.29	42.86	32.14
9	พริ้วบูรพา	พริ้ว	9	27.78	30.16	22.22	50.00	19.44
10	สหกรณ์ตำริ	พริ้ว	13	27.56	27.47	31.87	50.00	19.23
11	ชุมชนวัดซ้อแล	แม่แตง	15	38.89	22.86	24.76	56.67	28.33
12	บ้านปง	แม่แตง	8	23.96	35.71	19.64	37.50	28.13
13	บ้านปางไม้แดง	แม่แตง	11	31.82	32.47	16.88	45.45	22.73
14	บ้านปางห้วยตาด	แม่แตง	6	30.56	19.05	19.05	33.33	37.50
15	บ้านเป่าวิทยาคาร	แม่แตง	4	25.00	39.29	32.14	50.00	25.00
16	บ้านเมืองกีด	แม่แตง	22	21.21	25.32	18.83	34.09	22.73
17	บ้านแม่ไคร์	แม่แตง	8	25.00	23.21	14.29	31.25	31.25
18	บ้านแม่ตะมาน	แม่แตง	14	24.40	21.43	25.51	32.14	35.71
19	ป่าจี้วังแดงวิทยา	แม่แตง	13	29.49	25.27	30.77	38.46	11.54
20	ป่าเป่าวิทยา	แม่แตง	18	26.85	26.19	20.63	16.67	25.00
21	ร่ำเปิงวิทยา	แม่แตง	9	36.11	39.68	19.05	55.56	30.56
22	วัดท่าข้าม	แม่แตง	10	27.50	20.00	25.71	30.00	25.00

ตารางที่ 84 (ต่อ)

ลำดับ ที่	ชื่อโรงเรียน	อำเภอ	จำนวน นักเรียน	มาตรฐานการเรียนรู้				
				ต 1.1	ต 1.2	ต 1.3	ต 2.1	ต 2.2
				คะแนนเฉลี่ยระดับประเทศ				
				34.09	33.55	25.18	44.91	28.92
23	วัดบ้านเหล่า	แม่แตง	11	21.97	33.77	27.27	31.82	25.00
24	วัดปางมะกาลัย	แม่แตง	5	33.33	34.29	14.29	30.00	15.00
25	สบเปิงวิทยา	แม่แตง	25	27.00	29.14	20.57	44.00	25.00
26	สันมหาพนวิทยา	แม่แตง	21	28.17	25.85	29.25	45.24	16.67
27	เจ้าพ่อหลวงอุปถัมภ์ 7	แม่ริม	3	30.56	33.33	19.05	16.67	33.33
28	บ้านทุ่งโป่ง	แม่ริม	3	33.33	23.81	14.29	50.00	8.33
29	บ้านแม่สา	แม่ริม	7	39.29	44.90	28.57	42.86	17.86
30	บ้านสะลงนอก	แม่ริม	8	25.00	30.36	28.57	50.00	21.88
31	บ้านสันคะยอม	แม่ริม	8	38.54	35.71	21.43	25.00	21.88
32	บ้านหนองปลาหมัน	แม่ริม	15	24.44	20.00	18.10	43.33	23.33
33	บ้านบ่อแก้ว	สะเมิง	25	27.00	26.86	18.86	36.00	24.00
34	บ้านปางขุม	สะเมิง	4	43.75	28.57	46.43	37.50	18.75
35	บ้านป่าลาน	สะเมิง	11	29.55	40.26	24.68	50.00	27.27
36	บ้านแม่ชะปู	สะเมิง	13	26.28	32.97	19.78	19.23	15.38
37	บ้านแม่โต๋	สะเมิง	15	31.67	31.43	23.81	36.67	26.67
38	บ้านแม่ย่างห้า	สะเมิง	17	28.92	31.93	17.65	26.47	26.47
39	บ้านแม่ลานคำ	สะเมิง	9	25.93	23.81	22.22	33.33	25.00
40	บ้านแม่แฉ	สะเมิง	5	25.00	25.71	17.14	60.00	30.00
41	วัดจิวเต่า	สะเมิง	4	39.58	28.57	25.00	50.00	25.00
42	วัดยั้งเมิน	สะเมิง	9	25.00	9.52	33.33	22.22	33.33
43	ชลประทานเขื่อนแม่กวงฯ	สันทราย	30	33.89	25.24	28.57	38.33	21.67
44	บ้านเจดีย์แม่ครัว	สันทราย	36	28.94	22.62	21.03	36.11	22.92
45	บ้านบวกเปา	สันทราย	20	39.58	41.43	22.86	55.00	37.50
46	บ้านร่มหลวง	สันทราย	10	34.17	28.57	28.57	50.00	35.00

ตารางที่ 84 (ต่อ)

ลำดับ ที่	ชื่อโรงเรียน	อำเภอ	จำนวน นักเรียน	มาตรฐานการเรียนรู้				
				ต 1.1	ต 1.2	ต 1.3	ต 2.1	ต 2.2
				คะแนนเฉลี่ยระดับประเทศ				
				34.09	33.55	25.18	44.91	28.92
47	บ้านศรีบุญเรือง	สันทราย	5	23.33	34.29	20.00	20.00	40.00
48	บ้านหนองไคร้	สันทราย	53	31.29	31.81	21.02	40.57	27.83
49	บ้านหลักปัน	สันทราย	8	27.08	25.00	21.43	18.75	28.13
50	วัดแม่แก้ดน้อย	สันทราย	41	29.27	26.83	22.30	36.59	28.05
51	สันทรายหลวง	สันทราย	73	30.71	29.16	24.85	41.10	25.34

จากตารางที่ 84 แสดงผลการเปรียบเทียบค่าเฉลี่ยระดับประเทศและระดับโรงเรียนการทดสอบทางการศึกษาระดับชาติด้านพื้นฐานชั้นมัธยมศึกษาปีที่ 3 ปีการศึกษา 2565 กลุ่มสาระการเรียนรู้ภาษาไทย แยกตามมาตรฐานการเรียนรู้ พบว่า

ต 1.1 มีโรงเรียนในสังกัดจำนวน 51 โรงเรียน มีคะแนนเฉลี่ยสูงกว่าคะแนนเฉลี่ยระดับประเทศ จำนวน 10 โรงเรียน คิดเป็นร้อยละ 19.61

ต 1.2 มีโรงเรียนในสังกัดจำนวน 51 โรงเรียน มีคะแนนเฉลี่ยสูงกว่าคะแนนเฉลี่ยระดับประเทศ จำนวน 14 โรงเรียน คิดเป็นร้อยละ 66.67

ต 1.3 มีโรงเรียนในสังกัดจำนวน 51 โรงเรียน มีคะแนนเฉลี่ยสูงกว่าคะแนนเฉลี่ยระดับประเทศ จำนวน 17 โรงเรียน คิดเป็นร้อยละ 64.71

ต 2.1 มีโรงเรียนในสังกัดจำนวน 51 โรงเรียน มีคะแนนเฉลี่ยสูงกว่าคะแนนเฉลี่ยระดับประเทศ จำนวน 17 โรงเรียน คิดเป็นร้อยละ 47.06

ต 2.2 มีโรงเรียนในสังกัดจำนวน 51 โรงเรียน มีคะแนนเฉลี่ยสูงกว่าคะแนนเฉลี่ยระดับประเทศ จำนวน 12 โรงเรียน คิดเป็นร้อยละ 54.90

บทที่ 4

สรุปผล และข้อเสนอแนะ

การดำเนินการประเมินผลทางการศึกษาระดับชาติขั้นพื้นฐาน (O-NET) ระดับชั้นประถมศึกษาปีที่ 6 ชั้นมัธยมศึกษาปีที่ 3 และมัธยมศึกษาปีที่ 6 ปีการศึกษา 2565 สำนักงานเขตพื้นที่การศึกษาประถมศึกษาเชียงใหม่ เขต 2 มีวัตถุประสงค์ 1) เพื่อรายงานผลการประเมินคุณภาพการศึกษาของนักเรียนในระดับชาติขั้นพื้นฐาน (สอบ Ordinary National Education Testing O-NET) ชั้นประถมศึกษาปีที่ 6 ชั้นมัธยมศึกษาปีที่ 3 และนักเรียนชั้นมัธยมศึกษาปีที่ 6 เฉพาะโรงเรียนที่มีนักเรียนสมัครใจในการทดสอบฯ ปีการศึกษา 2565 ในสังกัดสำนักงานเขตพื้นที่การศึกษาประถมศึกษาเชียงใหม่ เขต 2 2) เพื่อให้ได้ข้อมูลย้อนกลับสำหรับใช้กระบวนการตัดสินใจและกำหนดแผนพัฒนาคุณภาพการศึกษาในระดับเขตพื้นที่การศึกษา และในระดับสถานศึกษา สรุปผลการประเมินดังนี้

สรุปผล

1. ผลการทดสอบทางการศึกษาระดับชาติขั้นพื้นฐานชั้นประถมศึกษาปีที่ 6 ปีการศึกษา 2565 สำหรับนักเรียนที่สมัครใจในการสอบฯ ผลการประเมินโดยภาพรวมทั้ง 4 กลุ่มสาระการเรียนรู้มีคะแนนเฉลี่ยระดับสำนักงานเขตพื้นที่การศึกษาประถมศึกษาเชียงใหม่ เขต 2 โดยมีค่าเฉลี่ยร้อยละเท่ากับ 38.27 ส่วนเบี่ยงเบนมาตรฐาน อยู่ที่ 14.39 เมื่อ

พิจารณาที่สาระการเรียนรู้พบว่าสาระการเรียนรู้ที่มีค่าเฉลี่ยสูงกว่าระดับประเทศได้แก่ สาระการเรียนรู้ภาษาไทย ค่าเฉลี่ยร้อยละเท่ากับ 54.82 ส่วนสาระการเรียนรู้ที่เหลือมีคะแนนเฉลี่ยต่ำกว่าระดับประเทศทั้งหมด

2. ผลการเปรียบเทียบผลการทดสอบทางการศึกษาระดับชาติขั้นพื้นฐานของผู้เรียนระดับเขตพื้นที่กับระดับประเทศชั้นประถมศึกษาปีที่ 6 ภาพรวมมีคะแนนเฉลี่ยต่ำกว่าคะแนนเฉลี่ยระดับประเทศ ร้อยละ 1.46 เมื่อพิจารณาเป็นกลุ่มสาระการเรียนรู้ พบว่าสาระการเรียนรู้ที่มีคะแนนเฉลี่ยสูงกว่าระดับประเทศมี 1 กลุ่มสาระการเรียนรู้ ได้แก่ สาระการเรียนรู้ภาษาไทย สูงกว่าร้อยละ 0.93 ส่วนสาระที่เหลือต่ำกว่าค่าเฉลี่ยร้อยละของระดับประเทศทั้งหมด

3. ผลการเปรียบเทียบย้อนหลัง 3 ปีพบว่าภาพรวมปีการศึกษา 2564 กับปีการศึกษา 2563 มีคะแนนเฉลี่ยร้อยละลดลง ร้อยละ 2.98 และเมื่อพิจารณาที่กลุ่มสาระการเรียนรู้พบว่ากลุ่มสาระการเรียนรู้คณิตศาสตร์ มีคะแนนเฉลี่ยร้อยละเพิ่มมากที่สุด ร้อยละ 5.01 ส่วนสาระการเรียนรู้ที่เหลือลดลงทั้งหมด

การเปรียบเทียบภาพรวมปีการศึกษา 2565 กับปีการศึกษา 2564 มีคะแนนเฉลี่ยร้อยละลดลง ร้อยละ 0.33 และเมื่อพิจารณาที่กลุ่มสาระการเรียนรู้พบว่ากลุ่มสาระการเรียนรู้วิทยาศาสตร์

มีคะแนนเฉลี่ยร้อยละเพิ่มมากที่สุด ร้อยละ 5.20 และสาระการเรียนรู้ภาษาไทย มีคะแนนเฉลี่ยร้อยละเพิ่มขึ้น ร้อยละ 4.09 ส่วนสาระการเรียนรู้ที่เหลือลดลงทั้งหมด

เมื่อเปรียบเทียบใน 3 ปีการศึกษา พบว่า กลุ่มสาระการเรียนรู้ภาษาอังกฤษ มีคะแนนเฉลี่ยระดับเขตพื้นที่ลดลงอย่างต่อเนื่อง

4. ผลการทดสอบทางการศึกษาระดับชาติด้านพื้นฐานชั้นมัธยมศึกษาปีที่ 3 ปีการศึกษา 2565 สำหรับนักเรียนที่สมัครใจในการสอบฯ ผลการประเมินโดยภาพรวมทั้ง 4 กลุ่มสาระการเรียนรู้มีคะแนนเฉลี่ยระดับสำนักงานเขตพื้นที่การศึกษาประถมศึกษาเชียงใหม่ เขต 2 โดยมีค่าเฉลี่ยร้อยละเท่ากับ 34.59 ส่วนเบี่ยงเบนมาตรฐาน อยู่ที่ 10.79 เมื่อ

พิจารณาทีละสาระการเรียนรู้พบว่า สาระการเรียนรู้ที่มีค่าเฉลี่ยสูงกว่าระดับประเทศ ได้แก่ สาระการเรียนรู้ภาษาไทย ค่าเฉลี่ยร้อยละเท่ากับ 54.70 ส่วนสาระการเรียนรู้ที่เหลือมีคะแนนเฉลี่ยต่ำกว่าระดับประเทศทั้งหมด

5. ผลการเปรียบเทียบผลการทดสอบทางการศึกษาระดับชาติด้านพื้นฐานของผู้เรียนระดับเขตพื้นที่กับระดับประเทศชั้นมัธยมศึกษาปีที่ 3 ภาพรวมมีคะแนนเฉลี่ยต่ำกว่าคะแนนเฉลี่ยระดับประเทศ ร้อยละ 1.09 เมื่อพิจารณาเป็นกลุ่มสาระการเรียนรู้ พบว่า

สาระการเรียนรู้ที่มีคะแนนเฉลี่ยสูงกว่าระดับประเทศมี 1 กลุ่มสาระการเรียนรู้ ได้แก่ สาระการเรียนรู้ภาษาไทย สูงกว่าร้อยละ 1.75 ส่วนสาระที่เหลือต่ำกว่าค่าเฉลี่ยร้อยละของระดับประเทศทั้งหมด

6. ผลการเปรียบเทียบการทดสอบของนักเรียนชั้นมัธยมศึกษาปีที่ 3 ย้อนหลัง 3 ปี ภาพรวมพบว่าการเปรียบเทียบภาพรวมปีการศึกษา 2564 กับปีการศึกษา 2563 ลดลง ร้อยละ 1.88 และเมื่อพิจารณาทีละกลุ่มสาระการเรียนรู้พบว่า กลุ่มสาระการเรียนรู้วิทยาศาสตร์ เพิ่มขึ้นมากที่สุด ร้อยละ 1.81 ส่วนสาระการเรียนรู้ที่เหลือมีคะแนนเฉลี่ยร้อยละ ลดลง

การเปรียบเทียบภาพรวมปีการศึกษา 2565 กับปีการศึกษา 2564 มีคะแนนเฉลี่ยร้อยละเพิ่มขึ้นร้อยละ 2.80 และเมื่อพิจารณาทีละกลุ่มสาระการเรียนรู้พบว่าทุกกลุ่มสาระการเรียนรู้มีคะแนนเฉลี่ยร้อยละเพิ่มขึ้น โดยกลุ่มสาระการเรียนรู้ภาษาไทยเพิ่มขึ้นมากที่สุด ร้อยละ 5.41 รองลงมาได้แก่ กลุ่มสาระการเรียนรู้วิทยาศาสตร์และเทคโนโลยี ร้อยละ 2.90 กลุ่มสาระการเรียนรู้คณิตศาสตร์ ร้อยละ 1.55 และสาระการเรียนรู้ภาษาอังกฤษ ร้อยละ 1.32 ตามลำดับ

เมื่อเปรียบเทียบใน 3 ปีการศึกษา พบว่า กลุ่มสาระการเรียนรู้วิทยาศาสตร์และเทคโนโลยี มีคะแนนเฉลี่ยระดับเขตพื้นที่เพิ่มขึ้นอย่างต่อเนื่อง

7. ผลการทดสอบทางการศึกษาระดับชาตินี้ขึ้นพื้นฐานชั้นมัธยมศึกษาปีที่ 6 ปีการศึกษา 2565 ผลการประเมินโดยภาพรวมทั้ง 5 กลุ่มสาระการเรียนรู้มีคะแนนเฉลี่ยระดับโรงเรียน โดยมีค่าเฉลี่ยร้อยละเท่ากับ 28.83 ส่วนเบี่ยงเบนมาตรฐาน อยู่ที่ 10.05

พิจารณาที่สาระการเรียนรู้พบว่าสาระการเรียนรู้ที่มีค่าเฉลี่ยสูงกว่าระดับประเทศได้แก่ สาระการเรียนรู้ภาษาไทย ค่าเฉลี่ยร้อยละเท่ากับ 44.71 และสาระการเรียนรู้สังคมศึกษาฯ ค่าเฉลี่ยร้อยละ 34.75 ส่วนสาระการเรียนรู้ที่เหลือมีคะแนนเฉลี่ยต่ำกว่าระดับประเทศทั้งหมด

8. ผลการเปรียบเทียบผลการทดสอบทางการศึกษาระดับชาตินี้ขึ้นพื้นฐานของผู้เรียนระดับโรงเรียนกับระดับประเทศ ชั้นมัธยมศึกษาปีที่ 6 ภาพรวมมีคะแนนเฉลี่ยต่ำกว่าคะแนนเฉลี่ยระดับประเทศ ร้อยละ 1.21 เมื่อพิจารณาเป็นกลุ่มสาระการเรียนรู้ พบว่า

สาระการเรียนรู้ที่มีคะแนนเฉลี่ยสูงกว่าระดับประเทศมี 2 กลุ่มสาระการเรียนรู้ ได้แก่ สาระการเรียนรู้ภาษาไทย สูงกว่าร้อยละ 0.62 และกลุ่มสาระการเรียนรู้สังคมศึกษาฯ สูงกว่าร้อยละ 1.75 ส่วนสาระที่เหลือต่ำกว่าค่าเฉลี่ยร้อยละของ

9. ผลการเปรียบเทียบการทดสอบของนักเรียนชั้นมัธยมศึกษาปีที่ 6 ย้อนหลัง 3 ปี พบว่าผลการเปรียบเทียบภาพรวมผลการเปรียบเทียบการทดสอบทางการศึกษาระดับชาตินี้ขึ้นพื้นฐานของสำนักงานเขตพื้นที่การศึกษาประถมศึกษาเชียงใหม่ เขต 2 ระดับชั้นมัธยมศึกษาปีที่ 6 ปีการศึกษา 2564 และปีการศึกษา 2563 พบว่าภาพรวม มีคะแนนเพิ่มขึ้น ร้อยละ 1.37 เมื่อพิจารณาที่สาระพบว่ากลุ่มสาระที่มีคะแนนเฉลี่ยเพิ่มขึ้นมากที่สุด ได้แก่ สาระการเรียนรู้ภาษาไทย มีคะแนนเฉลี่ยเพิ่มขึ้นร้อยละ 11.83 รองลงมา ได้แก่ สาระการเรียนรู้ภาษาอังกฤษ ร้อยละ 7.36 และสาระการเรียนรู้สังคมฯ ร้อยละ 1.97 ส่วนสาระการเรียนรู้ที่เหลือลดลง

เมื่อเปรียบเทียบผลการทดสอบทางการศึกษาระดับชาตินี้ขึ้นพื้นฐานของสำนักงานเขตพื้นที่การศึกษาประถมศึกษาเชียงใหม่ เขต 2 ระดับชั้นมัธยมศึกษาปีที่ 6 ปีการศึกษา 2565 และปีการศึกษา 2564 พบว่าภาพรวม มีคะแนนเพิ่มขึ้น ร้อยละ 0.63 เมื่อพิจารณาที่สาระพบว่ากลุ่มสาระที่มีคะแนนเฉลี่ยเพิ่มขึ้นมากที่สุด ได้แก่ สาระการเรียนรู้คณิตศาสตร์ มีคะแนนเฉลี่ยเพิ่มขึ้นร้อยละ 2.13 รองลงมา ได้แก่ สาระการเรียนรู้สังคมฯ ร้อยละ 0.78 สาระการเรียนรู้ภาษาไทยร้อยละ 0.38 และสาระการเรียนรู้วิทยาศาสตร์และเทคโนโลยี ร้อยละ 0.07 ส่วนสาระการเรียนรู้ภาษาอังกฤษลดลง

เมื่อเปรียบเทียบใน 3 ปีการศึกษา พบว่า กลุ่มสาระการเรียนรู้ภาษาไทยและสังคมศึกษาฯ มีคะแนนเฉลี่ยระดับเขตพื้นที่เพิ่มขึ้นอย่างต่อเนื่อง

ข้อเสนอแนะ

ข้อเสนอแนะในการนำผลการประเมินไปใช้ ผู้รายงานได้เสนอแนะไว้ ดังนี้

ด้านการบริหารจัดการ

1. โรงเรียนนำข้อมูลสารสนเทศจากรายงานการพัฒนาคุณภาพการศึกษาของสถานศึกษามาใช้เป็นฐานข้อมูลในการจัดทำแผนปฏิบัติการ/แผนพัฒนาคุณภาพการศึกษาของสถานศึกษา
2. การกระจายอำนาจในการบริหารจัดการทางวิชาการ
3. ดำเนินการนิเทศ กำกับ ติดตาม อย่างใกล้ชิดและต่อเนื่อง
4. ส่งต่อข้อมูลนักเรียนรายบุคคล
5. วิเคราะห์ข้อมูลนักเรียนรายบุคคล
6. นำข้อมูลด้านผลสัมฤทธิ์ทางการเรียนไปใช้เป็นข้อมูลพื้นฐานในการพัฒนาคุณภาพการศึกษา

ด้านครูและกระบวนการจัดการเรียนการสอน

1. มีการวิเคราะห์หลักสูตร / ข้อมูลพื้นฐาน / ข้อมูลนักเรียนเป็นรายบุคคล
2. นำผลการพัฒนาคุณภาพการศึกษาไปใช้ประกอบในการวางแผนจัดการเรียนรู้ในระดับห้องเรียน
3. ใช้เทคนิคการสอนที่หลากหลาย
4. มีการวางแผนในการจัดการเรียนรู้
5. ให้ความสำคัญของการแก้ไขปัญหาด้านผลสัมฤทธิ์ทางการเรียนที่ต่ำ
6. จัดการเรียนรู้โดยใช้สื่อที่หลากหลาย

ด้านนักเรียน

1. ส่งเสริมและพัฒนาความรู้พื้นฐานในด้านการเรียนรู้
2. มีเจตคติที่ดีต่อการเรียนรู้นั้น ๆ
3. มีความพร้อม ด้านสุขภาพ ด้านเศรษฐกิจของครอบครัว

ด้านผู้ปกครอง

1. เอาใจใส่ / เวลาในการดูแลบุตร
2. ศึกษาและทำความเข้าใจในสาระการเรียนรู้ที่บุตรหลานเรียน

แนวทางการแก้ไข

ด้านการบริหารจัดการ

1. โรงเรียนควรนำข้อมูลสารสนเทศทั้งระบบมาใช้เป็นฐานข้อมูลในการจัดทำแผนพัฒนาคุณภาพการศึกษาของสถานศึกษา โดยให้ทุกฝ่ายที่มีส่วนได้เสียจากการจัดการศึกษามีส่วนร่วมในการจัดทำแผนนั้น ๆ

2. หารูปแบบการนิเทศ กำกับ ติดตาม อย่างใกล้ชิด / ต่อเนื่อง

3. ส่งเสริม สนับสนุนให้มีการส่งต่อข้อมูลนักเรียนรายบุคคลสู่ระดับชั้นที่สูงขึ้นไป

4. วิเคราะห์ข้อมูลนักเรียนเป็นรายบุคคลเพื่อหารูปแบบการพัฒนาที่เหมาะสม

ด้านครูและกระบวนการจัดการเรียนการสอน

1. ส่งเสริม สนับสนุนให้มีการวิเคราะห์หลักสูตร / ข้อมูลพื้นฐาน / ข้อมูลนักเรียนเป็นรายบุคคลเพื่อนำข้อมูลไปออกแบบพัฒนานักเรียนอย่างมีคุณภาพ

2. ครุนำผลการพัฒนาคุณภาพการศึกษาไปใช้ประกอบในการวางแผนจัดการเรียนรู้ในระดับห้องเรียน

3. ส่งเสริม สนับสนุนและพัฒนาครูให้ได้รับการพัฒนาเทคนิคการสอนที่หลากหลาย

4. ส่งเสริม สนับสนุนและพัฒนาครูให้มีการวางแผนในการจัดการเรียนรู้

5. สร้างความตระหนักให้ผู้บริหาร ครูและบุคลากรทุกฝ่ายได้เล็งถึงความสำคัญของการแก้ไขปัญหาด้านผลสัมฤทธิ์ทางการเรียนที่ต่ำ

6. ส่งเสริม สนับสนุนและพัฒนาครูให้มีการจัดการเรียนรู้โดยใช้สื่อที่หลากหลาย

7. จัดหาครูเพิ่มเติมในกลุ่มสาระที่จำเป็น

8. ส่งเสริม สนับสนุนและพัฒนาครูให้มีพัฒนาด้านวิชาการ

9. หาบุคลากรมาทำงานด้านธุรการแทนครู

ด้านนักเรียน

1. ส่งเสริมและพัฒนานักเรียนให้มีความรู้พื้นฐานในด้านการเรียนรู้

2. ส่งเสริมและพัฒนานักเรียนให้มีเจตคติที่ดีต่อการเรียนรู้ในทุกกลุ่มสาระ

3. ส่งเสริมและพัฒนานักเรียนให้มีความพร้อม ด้านสุขภาพ ด้านเศรษฐกิจของครอบครัว

โดยใช้ระบบการดูแลช่วยเหลือนักเรียน

ด้านผู้ปกครอง

1. จัดกิจกรรมสร้างความตระหนักแก่ผู้ปกครองให้เห็นความสำคัญเรื่องการดูแลบุตรหลาน

2. ประสานหน่วยงานที่เกี่ยวข้องส่งเสริมด้านอาชีพในท้องถิ่น

3. ส่งเสริมสนับสนุนการศึกษาด้วยตนเองแก่ผู้ปกครองนักเรียนและหาวิทยากรให้ความรู้แก่ชุมชน

แนวทางในการพัฒนาคุณภาพการจัดการศึกษา ระดับเขตพื้นที่

1. สร้างความตระหนักให้แก่ครู ผู้บริหาร นักเรียน ผู้ปกครองให้เห็นความสำคัญในการสอบ
2. ประชุมชี้แจงผู้บริหาร ครู ให้เข้าใจในผลการประเมินและผลกระทบที่จะเกิดขึ้น วิเคราะห์หาสาเหตุ และแนวทางในการพัฒนา ระดมความคิด จัดทำแผนในการพัฒนา
3. ประชุมปฏิบัติการประธานกลุ่มเครือข่ายพัฒนาการศึกษา / โรงเรียนที่ผลคะแนนต่ำกว่า 50% เพื่อวิเคราะห์ผลการประเมิน เปรียบเทียบความก้าวหน้า กำหนดเป้าหมายในการพัฒนา พร้อมจัดทำแผนพัฒนาเพื่อยกระดับผลสัมฤทธิ์ในระดับเครือข่ายพัฒนาการศึกษา โรงเรียน / ระดับเขตพื้นที่การศึกษา
4. จัดกลุ่มเครือข่ายพัฒนาการศึกษาโรงเรียนที่อยู่ในระดับปรับปรุง หรือโรงเรียนที่ผลคะแนนอยู่ในระดับ 10 อันดับสุดท้ายของแต่ละกลุ่มสาระ/รายวิชา พัฒนาครู สร้างสื่อ นวัตกรรม สร้างเครื่องมือวัดประเมินผล และนำไปใช้กับนักเรียนในระดับที่จะสอบ เพื่อพัฒนานักเรียนในแต่ละกลุ่มสาระ และนิเทศติดตามเป็นระยะ ๆ
5. พัฒนาครูผู้สอนในการออกแบบการเรียนรู้ สร้างสื่อ นวัตกรรมที่จะนำไปใช้ในการพัฒนาผู้เรียน แยกตามกลุ่มสาระการเรียนรู้
6. วิจัยพัฒนาหารูปแบบในการยกระดับผลสัมฤทธิ์ทางการเรียน โดยการทดลองนำร่องกับโรงเรียนกลุ่มเป้าหมาย
7. จัดหาสื่อ นวัตกรรม เครื่องมือประเมินผล เผยแพร่แก่โรงเรียนในสังกัด
8. จัดกิจกรรมส่งเสริมความสามารถนักเรียน เช่น จัดการแข่งขันทักษะทางวิชาการ จัดประกวดโครงงาน สิ่งประดิษฐ์ต่าง ๆ
9. จัดเวทีสัมมนาแลกเปลี่ยนเรียนรู้เทคนิค วิธีการ นวัตกรรมที่ประสบผลสำเร็จแก่ครู

ข้อเสนอแนะ

1. หน่วยงานที่รับผิดชอบการจัดการศึกษาระดับการศึกษาขั้นพื้นฐาน ควรพิจารณาอบนโยบายการปฏิรูปกระบวนการเรียนรู้ การจัดกิจกรรมการเรียนการสอน ที่เน้นผู้เรียนเป็นสำคัญโดยกำหนดเป็นยุทธศาสตร์ โดยเฉพาะในกลุ่มสาระที่นักเรียนมีผลสัมฤทธิ์ทางการเรียนต่ำ และมีส่วนการแจกแจงของคะแนนตามเกณฑ์การประเมินในระดับปรับปรุงมากที่สุด โดยเฉพาะสาระหลักสำคัญที่เป็นสากลคือ ภาษาไทย คณิตศาสตร์ วิทยาศาสตร์ และภาษาอังกฤษ ในทุกช่วงชั้น
2. สำนักงานเขตพื้นที่การศึกษาควรนำผลการประเมิน ไปกำหนดนโยบายในการพัฒนาครูบุคลากร อย่างเป็นระบบ และมีคุณภาพ เพื่อสร้างความเข้มแข็งทางวิชาการและวิชาชีพ โดยเฉพาะสาระสำคัญที่เป็นสากล คือ ภาษาไทย คณิตศาสตร์ วิทยาศาสตร์ และภาษาอังกฤษ และกำหนดนโยบายเร่งด่วนในการนำผลการประเมินผลสัมฤทธิ์ ในทุกระดับชั้นไปใช้ในการวางแผนพัฒนาคุณภาพและยกระดับผลสัมฤทธิ์นักเรียนในปีต่อไปอย่างต่อเนื่อง
3. สถานศึกษาควรวิเคราะห์ผลการประเมิน และศึกษาสาเหตุที่ส่งผลต่อผลสัมฤทธิ์ทางการเรียนในกลุ่มสาระที่ต่ำ แล้วนำไปกำหนดเป็นแผนการจัดการศึกษาของสถานศึกษา เพื่อปรับปรุงแก้ไข นักเรียนที่มีผลสัมฤทธิ์ทางการเรียนต่ำ พร้อมทั้งพัฒนานักเรียนที่มีผลสัมฤทธิ์ทางการเรียนสูงไปพร้อมกัน เพื่อให้นักเรียนทุกคนได้สามารถพัฒนาตนเองเต็มศักยภาพของแต่ละบุคคล โดยเฉพาะกลุ่มสาระหลักสำคัญที่เป็นสากลและสาระที่ต้องดำเนินการเร่งด่วน
4. ผู้บริหาร ครู บุคลากรเกี่ยวข้องกับการแนะแนวการศึกษาของนักเรียนในทุกช่วงชั้น ควรปรับปรุงและพัฒนาวิธีการในการแนะแนวนักเรียน เพื่อการศึกษาต่อ หรือประกอบอาชีพ ตามความเหมาะสมและความสามารถของตนจากผลสัมฤทธิ์ที่ได้รับการประเมินอย่างชัดเจน เป็นรูปธรรม และจัดระบบการคัดเลือกนักเรียนในการศึกษาต่อให้ตรงกับความสามารถและความสนใจของนักเรียนอย่างแท้จริง เพื่อส่งผลต่อการพัฒนาศักยภาพการจัดการเรียนการสอนในชั้นเรียนได้อย่างเต็มที่
5. หน่วยงานต้นสังกัดที่เกี่ยวข้องกับการจัดการศึกษาขั้นพื้นฐาน ควรศึกษารูปแบบการเรียนการสอนของสถานศึกษาในสังกัดที่มีคะแนนผลสัมฤทธิ์นักเรียนสูงเพื่อกำหนดเป็นต้นแบบในการพัฒนาการเรียนการสอน เพื่อเพิ่มระดับผลสัมฤทธิ์นักเรียนในสังกัดของตนเองให้สูงขึ้น และศึกษาหาสภาพปัญหาของสถานศึกษาที่มีผลสัมฤทธิ์ทางการเรียนต่ำ โดยเฉพาะกลุ่มสาระสำคัญที่เป็นสากล และกลุ่มสาระที่ต้องดำเนินการอย่างเร่งด่วน เพื่อร่วมกันปรับปรุงแก้ไข และพัฒนาการเรียนการสอนให้ดีขึ้น เต็มตามศักยภาพของตน เพื่อพัฒนาคุณภาพการศึกษาให้เป็นไปตามวัตถุประสงค์ของนโยบายการปฏิรูปการศึกษา

บรรณานุกรม

กระทรวงศึกษาธิการ, (2552). **หลักสูตรแกนกลางการศึกษาขั้นพื้นฐาน พุทธศักราช 2551.**
สำนักงานคณะกรรมการการศึกษาขั้นพื้นฐาน. กรุงเทพฯ: โรงพิมพ์ชุมนุมสหกรณ์
การเกษตรแห่งประเทศไทย, จำกัด.

คณะกรรมการการศึกษาแห่งชาติ, สำนักงาน. (2551). **พระราชบัญญัติการศึกษาแห่งชาติ
พ.ศ. 2542 และที่แก้ไขเพิ่มเติม (ฉบับที่ 2) พ.ศ.2545.** กรุงเทพฯ : พริกหวานกราฟฟิค.

คณะผู้จัดทำ

ที่ปรึกษา

1. นายฐิตินันท์ นันทะศรี ผู้อำนวยการสำนักงานการประถมศึกษาเชียงใหม่ เขต 2
2. นายพิเศษรัชต์ ไชยสุภา รองผู้อำนวยการสำนักงานการประถมศึกษาเชียงใหม่เขต 2
3. นางสาวปาริชาติ เกสัชชา ผู้อำนวยการกลุ่มนิเทศ ติดตามและประเมินผลฯ

คณะทำงาน

1. นายกันตวิษณุ มะโนคำ ศึกษานิเทศก์ชำนาญการพิเศษ
2. นางจันทกานต์ สิทธิราช ศึกษานิเทศก์ชำนาญการพิเศษ
3. นางเสมอแข อภิรมยานนท์ ศึกษานิเทศก์ชำนาญการพิเศษ
4. นางสาวพรศิริ โยศรีคุณ ศึกษานิเทศก์ชำนาญการพิเศษ
5. นายสุภาพ บริบูรณ์ ศึกษานิเทศก์ชำนาญการพิเศษ
6. นางสาวอุษณีย์ พันธุมเสน ศึกษานิเทศก์ชำนาญการพิเศษ
7. นางสาวสัมพันธ์ อ่องประภฤติ ศึกษานิเทศก์ชำนาญการพิเศษ
8. นางกรณีกาญจน์ นนพพัชรพงศ์ ศึกษานิเทศก์ชำนาญการพิเศษ
9. นางสาวศุภกานต์ ประเสริฐรัตน์ ศึกษานิเทศก์ชำนาญการพิเศษ
10. นางเกษณี บุญชุ่มใจ ศึกษานิเทศก์ชำนาญการพิเศษ
11. นางเจนจิรา ปวงจักรทา ศึกษานิเทศก์ชำนาญการพิเศษ
12. นางสาวภัทฐ์ธีรา รัตนทวีชัยพร ศึกษานิเทศก์ชำนาญการพิเศษ
13. นางรุจิรา เยาวโสภา ศึกษานิเทศก์ชำนาญการพิเศษ
14. นายณัฐกร ชัยมงคล ศึกษานิเทศก์ชำนาญการ
15. นายอัทธ์ เกียรติตระกูลเมธา ศึกษานิเทศก์ชำนาญการ
16. นางสาวจตุพร ปัญโญใหญ่ ศึกษานิเทศก์ชำนาญการ
17. นางสาวภาวิณี คำแผ่น ศึกษานิเทศก์ชำนาญการ
18. นางสาวสุภาภรณ์ สิงห์หัน ศึกษานิเทศก์ชำนาญการ

รวบรวม วิเคราะห์ข้อมูล

- นายกันตวิษณุ มะโนคำ ศึกษานิเทศก์ชำนาญการพิเศษ

เขียนรายงาน

- นายกันตวิษณุ มะโนคำ ศึกษานิเทศก์ชำนาญการพิเศษ

พิมพ์และจัดรูปเล่ม/ออกแบบปก

- นายกันตวิษณุ มะโนคำ ศึกษานิเทศก์ชำนาญการพิเศษ



รายงานผลการทดสอบ

ทางการศึกษาระดับชาติ ชั้นพื้นฐาน

O-NET ปีการศึกษา 2565

ระดับชั้นประถมศึกษาปีที่ 6 ระดับชั้นมัธยมศึกษาปีที่ 3 และระดับชั้นมัธยมศึกษาปีที่ 6

