



รายงานการประเมินคุณภาพการศึกษาขั้นพื้นฐาน  
ระดับชาติ (O - NET) ปีการศึกษา ๒๕๖๒  
ระดับชั้นประถมศึกษาปีที่ ๖  
ระดับชั้นมัธยมศึกษาปีที่ ๓ ระดับชั้นมัธยมศึกษาปีที่ ๖

**O-NET 2562**



**NET**

กลุ่มงานวัดและประเมินผลการศึกษา  
กลุ่มนิเทศ ติดตาม และประเมินผลการจัดการศึกษา  
สำนักงานเขตพื้นที่การศึกษาประถมศึกษาเชียงใหม่ เขต ๒

### บทสรุปสำหรับผู้บริหาร

ตามที่ สถาบันทดสอบทางการศึกษาแห่งชาติ (องค์การมหาชน) หรือ สทศ. จัดการทดสอบทางการศึกษาระดับชาติด้านพื้นฐาน (O-NET) ชั้นประถมศึกษาปีที่ 6 ในวันที่ 1 กุมภาพันธ์ 2563 และชั้นมัธยมศึกษาปีที่ 3 วันที่ 1 - 2 กุมภาพันธ์ 2563 โดยมีสำนักงานเขตพื้นที่การศึกษาประถมศึกษาเชียงใหม่ เขต 2 เป็นศูนย์สอบนั้น

ในการนี้ สทศ. ได้ประกาศ ผลการทดสอบ O-NET ของทั้ง 2 ระดับชั้น เป็นที่เรียบร้อยแล้ว ทั้งนี้ ขอสรุปผลรายงานผลการทดสอบ ดังนี้

1. ผลการทดสอบทางการศึกษาระดับชาติด้านพื้นฐานชั้นประถมศึกษาปีที่ 6 ปีการศึกษา 2562 ผลการประเมินโดยภาพรวมทั้ง 4 กลุ่มสาระการเรียนรู้มีคะแนนเฉลี่ยระดับสำนักงานเขตพื้นที่การศึกษาประถมศึกษาเชียงใหม่ เขต 2 โดยมีค่าเฉลี่ยร้อยละเท่ากับ 36.54 ส่วนเบี่ยงเบนมาตรฐาน อยู่ที่ 12.47 เมื่อพิจารณาที่สาระการเรียนรู้พบว่า สาระการเรียนรู้ที่มีค่าเฉลี่ยสูงกว่าระดับประเทศ ได้แก่ สาระการเรียนรู้ภาษาไทย ค่าเฉลี่ยร้อยละเท่ากับ 49.75 ส่วน สาระการเรียนรู้ที่เหลือมีคะแนนเฉลี่ยต่ำกว่าระดับประเทศทั้งหมด

2. ผลการเปรียบเทียบผลการทดสอบทางการศึกษาระดับชาติด้านพื้นฐานของผู้เรียนระดับเขตพื้นที่กับระดับประเทศชั้นประถมศึกษาปีที่ 6 มีคะแนนเฉลี่ยระดับเขตพื้นที่สูงกว่าระดับประเทศ 1 สาระการเรียนรู้ ได้แก่ สาระการเรียนรู้ภาษาไทย สูงกว่าร้อยละ 0.68 ส่วน สาระการเรียนรู้ที่เหลือมีคะแนนเฉลี่ยร้อยละ ต่ำกว่าค่าเฉลี่ยร้อยละของระดับประเทศ

3. ผลการเปรียบเทียบย้อนหลัง 3 ปี พบว่าภาพรวมการเปรียบเทียบทุกกลุ่มสาระการเรียนรู้ปีการศึกษา 2561 กับปีการศึกษา 2560 มีคะแนนเฉลี่ยร้อยละเพิ่มขึ้น ร้อยละ 2.79 และเมื่อพิจารณาที่กลุ่มสาระการเรียนรู้พบว่า กลุ่มสาระการเรียนรู้ภาษาไทย เพิ่มขึ้นมากที่สุด ร้อยละ 8.96 รองลงมาได้แก่ กลุ่มสาระการเรียนรู้ภาษาอังกฤษ ร้อยละ 1.88 และกลุ่มสาระการเรียนรู้วิทยาศาสตร์ เพิ่มขึ้น ร้อยละ 0.72 ส่วนกลุ่มสาระการเรียนรู้คณิตศาสตร์ ลดลง ร้อยละ 0.39

การเปรียบเทียบภาพรวมปีการศึกษา 2562 กับปีการศึกษา 2561 มีคะแนนเฉลี่ยร้อยละลดลงร้อยละ 5.33 และเมื่อพิจารณาที่กลุ่มสาระการเรียนรู้พบว่า ทุกกลุ่มสาระการเรียนรู้มีคะแนนเฉลี่ยร้อยละลดลง โดยกลุ่มสาระการเรียนรู้ภาษาไทย มีคะแนนเฉลี่ยลดลงมากที่สุด ร้อยละ 6.64 รองลงมาได้แก่ กลุ่มสาระการเรียนรู้ภาษาอังกฤษ กลุ่มสาระการเรียนรู้วิทยาศาสตร์ และกลุ่มสาระการเรียนรู้คณิตศาสตร์ ตามลำดับ

เมื่อเปรียบเทียบใน 3 ปีการศึกษา พบว่า กลุ่มสาระการเรียนรู้คณิตศาสตร์ มีคะแนนเฉลี่ยระดับเขตพื้นที่ลดลงอย่างต่อเนื่อง

4. ผลการเปรียบเทียบผลคะแนนเฉลี่ยรวมการทดสอบทางการศึกษาระดับชาตินี้  
พื้นฐานของผู้เรียนโรงเรียนในสังกัดสำนักงานเขตพื้นที่การศึกษาประถมศึกษาเชียงใหม่ เขต 2  
ระดับชั้นประถมศึกษาปีที่ 6 ปีการศึกษา 2560 - 2562 พบว่า

เมื่อเปรียบเทียบระหว่างปีการศึกษา 2561 กับปี 2560 พบว่าโรงเรียนที่มีผลคะแนนที่  
เพิ่มขึ้นเกินร้อยละ 3 มีจำนวน 87 โรงเรียน คิดเป็นร้อยละ 66.92 โรงเรียนที่มีคะแนนเพิ่มขึ้นแต่  
ไม่ถึงร้อยละ 3 มีจำนวน 12 โรงเรียน คิดเป็นร้อยละ 9.23 โรงเรียนที่มีคะแนนลดลง  
มีจำนวน 31 โรงเรียน คิดเป็นร้อยละ 23.85

เมื่อเปรียบเทียบระหว่างปีการศึกษา 2562 กับปี 2561 พบว่าโรงเรียนที่มีผลคะแนนที่  
เพิ่มขึ้นเกินร้อยละ 3 มีจำนวน 7 โรงเรียน คิดเป็นร้อยละ 5.38 โรงเรียนที่มีคะแนนเพิ่มขึ้นแต่  
ไม่ถึงร้อยละ 3 มีจำนวน 7 โรงเรียน คิดเป็นร้อยละ 5.38 โรงเรียนที่มีคะแนนลดลง มีจำนวน  
116 โรงเรียน คิดเป็นร้อยละ 89.24

5. ผลการทดสอบทางการศึกษาระดับชาตินี้พื้นฐานชั้นมัธยมศึกษาปีที่ 3 ปีการศึกษา  
2562 ผลการประเมินโดยภาพรวมทั้ง 4 กลุ่มสาระการเรียนรู้มีคะแนนเฉลี่ยระดับสำนักงานเขต  
พื้นที่การศึกษาประถมศึกษาเชียงใหม่ เขต 2 โดยมีค่าเฉลี่ยร้อยละเท่ากับ 34.73 ส่วนเบี่ยงเบน  
มาตรฐาน อยู่ที่ 9.88 เมื่อพิจารณาทีละสาระการเรียนรู้ พบว่า สาระการเรียนรู้ที่มีค่าเฉลี่ยสูงกว่า  
ระดับประเทศได้แก่ สาระภาษาไทย ค่าเฉลี่ยร้อยละเท่ากับ 56.31 ส่วนสาระการเรียนรู้ที่เหลือมี  
คะแนนเฉลี่ยต่ำกว่าระดับประเทศทั้งหมด

6. ผลการเปรียบเทียบการทดสอบทางการศึกษาระดับชาตินี้พื้นฐานของผู้เรียน  
ระดับเขตพื้นที่กับระดับประเทศชั้นมัธยมศึกษาปีที่ 3 มีคะแนนเฉลี่ยระดับเขตพื้นที่สูงกว่าระดับ  
ประเทศ 1 กลุ่มสาระการเรียนรู้ได้แก่ สาระการเรียนรู้ภาษาไทยสูงกว่าร้อยละ 1.17 ส่วนสาระ  
การเรียนรู้ที่เหลือมีคะแนนเฉลี่ยต่ำกว่าระดับประเทศทั้งหมด

7. ผลการเปรียบเทียบย้อนหลัง 3 ปี พบว่าภาพรวมการเปรียบเทียบทุกกลุ่มสาระการ  
เรียนรู้ปีการศึกษา 2561 กับปีการศึกษา 2560 เพิ่มขึ้น ร้อยละ 3.73 และเมื่อพิจารณาทีละกลุ่ม  
สาระการเรียนรู้พบว่า กลุ่มสาระการเรียนรู้ภาษาไทย เพิ่มขึ้นมากที่สุด ร้อยละ 7.07 รองลงมาได้แก่  
กลุ่มสาระการเรียนรู้วิทยาศาสตร์ ร้อยละ 4.70 และกลุ่มสาระการเรียนรู้คณิตศาสตร์ เพิ่มขึ้น  
ร้อยละ 4.23 ส่วนกลุ่มสาระการเรียนรู้ภาษาอังกฤษ ลดลง ร้อยละ 1.10

การเปรียบเทียบภาพรวมปีการศึกษา 2562 กับปีการศึกษา 2561 ลดลงร้อยละ 1.88  
และเมื่อพิจารณาทีละกลุ่มสาระการเรียนรู้พบว่า กลุ่มสาระการเรียนรู้ภาษาอังกฤษ เพิ่มขึ้นมากที่สุด  
ร้อยละ 3.13 รองลงมาได้แก่ กลุ่มสาระการเรียนรู้ภาษาไทย ร้อยละ 1.04 ส่วนสาระการเรียนรู้ที่  
เหลือมีคะแนนเฉลี่ยร้อยละ ลดลง

เมื่อเปรียบเทียบใน 3 ปีการศึกษา พบว่า กลุ่มสาระการเรียนรู้ภาษาไทยมีคะแนนเฉลี่ยระดับเขตพื้นที่เพิ่มขึ้นอย่างต่อเนื่อง

8. ผลการเปรียบเทียบผลคะแนนเฉลี่ยรวมการทดสอบทางการศึกษาระดับชาตินี้ พื้นฐานของผู้เรียนโรงเรียนในสังกัดสำนักงานเขตพื้นที่การศึกษาประถมศึกษาเชียงใหม่ เขต 2 ระดับชั้นมัธยมศึกษาปีที่ 3 ปีการศึกษา 2560 - 2562 พบว่า

เมื่อเปรียบเทียบระหว่างปีการศึกษา 2561 กับปี 2560 พบว่า โรงเรียนที่มีผลคะแนนที่เพิ่มขึ้นเกินร้อยละ 3 มีจำนวน 42 โรงเรียน คิดเป็นร้อยละ 77.78 โรงเรียนที่มีคะแนนเพิ่มขึ้นแต่ไม่ถึงร้อยละ 3 มีจำนวน 4 โรงเรียน คิดเป็นร้อยละ 7.41 โรงเรียนที่มีคะแนนลดลง มีจำนวน 7 โรงเรียน คิดเป็นร้อยละ 12.96

และไม่นำมาคิดคะแนน จำนวน 1 โรง คิดเป็นร้อยละ 1.85

เมื่อเปรียบเทียบระหว่างปีการศึกษา 2562 กับปี 2561 พบว่า โรงเรียนที่มีผลคะแนนที่เพิ่มขึ้นเกินร้อยละ 3 มีจำนวน 7 โรงเรียน คิดเป็นร้อยละ 12.96 โรงเรียนที่มีคะแนนเพิ่มขึ้นแต่ไม่ถึงร้อยละ 3 มีจำนวน 6 โรงเรียน คิดเป็นร้อยละ 11.11 โรงเรียนที่มีคะแนนลดลง มีจำนวน 40 โรงเรียน คิดเป็นร้อยละ 74.08 และไม่นำมาคิดคะแนน จำนวน 1 โรงเรียน คิดเป็นร้อยละ 1.85

## ข้อเสนอแนะ

### ในระดับเขตพื้นที่

1. ควรศึกษาและวิเคราะห์ข้อมูลรายโรงเรียนเพื่อศึกษาถึงปัจจัยที่ส่งผลต่อคุณภาพและมาตรฐานการจัดการศึกษาและนำผลที่ได้ไปกำหนดเป็นนโยบายสำหรับการพัฒนาครูและบุคลากรทางการศึกษาอย่างต่อเนื่องและมีคุณภาพด้วยกระบวนการที่หลากหลาย

1.1 เครือข่ายพัฒนาคุณภาพการศึกษาที่มีคะแนนเฉลี่ยในแต่ละกลุ่มสาระการเรียนรู้สูงกว่าคะแนนเฉลี่ยระดับประเทศ และมีส่วนเบี่ยงเบนมาตรฐานน้อยกว่าระดับประเทศ ควรมีการวางแผนการศึกษารูปแบบและวิธีการจัดกิจกรรมการเรียนการสอนในโรงเรียนเพื่อค้นหา Best Practice ของแต่ละกลุ่มสาระการเรียนรู้ ในการพัฒนาคุณภาพการจัดการเรียนการสอนของครู และพัฒนาเป็นโรงเรียนต้นแบบในการพัฒนาคุณภาพการจัดการเรียนการสอนของเขตพื้นที่การศึกษาต่อไป

1.2 เครือข่ายพัฒนาคุณภาพการศึกษาที่มีคะแนนเฉลี่ยในแต่ละกลุ่มสาระการเรียนรู้สูงกว่าคะแนนเฉลี่ยระดับประเทศ และมีส่วนเบี่ยงเบนมาตรฐานมากกว่าระดับประเทศ ควรวางแผนพัฒนาการจัดการเรียนการสอนเพื่อพัฒนานักเรียนทุกกลุ่มทั้งกลุ่มเก่งและกลุ่มอ่อนโดยเฉพาะอย่างยิ่งควรมีแผนการคัดกรองและจัดกลุ่มนักเรียนและจัดทำแผนพัฒนานักเรียนในแต่ละกลุ่มให้มีประสิทธิภาพมากยิ่งขึ้น

1.3 เครือข่ายพัฒนาคุณภาพการศึกษาที่มีคะแนนเฉลี่ยในแต่ละกลุ่มสาระการเรียนรู้ต่ำกว่าคะแนนเฉลี่ยระดับประเทศ และมีส่วนเบี่ยงเบนมาตรฐานน้อยกว่าระดับประเทศ เป็นกลุ่มที่นักเรียนส่วนใหญ่เป็นกลุ่มอ่อนสะท้อนให้เห็นถึงการจัดการเรียนรู้ของครูในปีการศึกษาที่ผ่านมา ส่งผลให้นักเรียนมีผลการประเมินที่ต่ำกว่าคะแนนเฉลี่ย ซึ่งควรพัฒนาคุณภาพการจัดการเรียนการสอนของครูโดยพิจารณาเป็นรายกลุ่มสาระการเรียนรู้และนำผลการวิเคราะห์รายโรงเรียนมาใช้เป็นส่วนหนึ่งในการกำหนดแนวทางการพัฒนา

1.4 เครือข่ายพัฒนาคุณภาพการศึกษาที่มีคะแนนเฉลี่ยในแต่ละกลุ่มสาระการเรียนรู้ต่ำกว่าคะแนนเฉลี่ยระดับประเทศ และมีส่วนเบี่ยงเบนมาตรฐานมากกว่าระดับประเทศ เป็นกลุ่มโรงเรียนที่ควรวางแผนการพัฒนาคุณภาพการจัดการเรียนการสอนของครูให้มีประสิทธิภาพ ควรมีการทำแผนคัดกรองและจัดทำแผนการพัฒนานักเรียนในแต่ละกลุ่มให้มีประสิทธิภาพมากยิ่งขึ้น

2. ควรกำหนดแผนพัฒนาคุณภาพการเรียนรู้ที่มีผลสัมฤทธิ์ทางการเรียนรู้อ่อนข้างต่ำ

3. ควรส่งเสริมสนับสนุนให้ครูและบุคลากรทางการศึกษา ได้รับการพัฒนาอย่างต่อเนื่องสม่ำเสมอ สอดคล้องกับความจำเป็นและปัญหา

### ระดับโรงเรียน

1. ควรศึกษาและวิเคราะห์หาปัจจัยและสาเหตุสำคัญที่ส่งผลให้ผลสัมฤทธิ์ของนักเรียนสูงขึ้นและต่ำลงแล้วนำไปใช้เป็นข้อมูลพื้นฐานสำหรับกำหนดเป็นแผนพัฒนาคุณภาพการจัดการศึกษาของสถานศึกษาเพื่อปรับปรุงพัฒนาแก่นักเรียนที่ผลสัมฤทธิ์ทางการเรียนต่ำ และพัฒนาส่งเสริมนักเรียนที่มีผลสัมฤทธิ์ทางการเรียนสูงให้นักเรียนทุกคนได้รับการพัฒนาเต็มตามศักยภาพ

2. ศึกษาและวิเคราะห์ข้อมูลผลการสอบพร้อมทั้งวิเคราะห์นักเรียนเป็นรายบุคคล เพื่อหาปัจจัยและสาเหตุที่ทำให้ผลสัมฤทธิ์ทางการเรียนของนักเรียน อยู่ในระดับคุณภาพที่ยังไม่น่าพึงพอใจว่าเกิดจากความบกพร่องด้านใดแล้วนำไปใช้เป็นข้อมูลสำหรับแก้ไขการจัดการเรียนรู้

3. ส่งเสริมสนับสนุนระบบการประกันคุณภาพภายในสถานศึกษาการแนะแนวการศึกษา ระบบดูแลช่วยเหลือนักเรียนอย่างต่อเนื่องและดำเนินการพัฒนาการจัดการศึกษาโดยการมีส่วนร่วมของผู้มีส่วนเกี่ยวข้องกับการจัดการศึกษา

4. ศึกษาหารูปแบบการจัดการศึกษาและการจัดการเรียนรู้ที่ส่งผลให้คุณภาพการศึกษาของโรงเรียนประสบผลสำเร็จ

## คำนำ

ด้วยสำนักงานเขตพื้นที่การศึกษาประถมศึกษาเชียงใหม่ เขต 2 ได้ดำเนินการจัดทดสอบทางการศึกษาระดับชาตินั้นพื้นฐาน (O-NET) ปีการศึกษา 2562 ระหว่างวันที่ 1 - 2 กุมภาพันธ์ 2563 และสถาบันทดสอบทางการศึกษาแห่งชาติ (องค์การมหาชน) ประกาศผลการทดสอบฯ เมื่อวันที่ 25 มีนาคม 2563 นั้น เพื่อให้สถานศึกษา นักเรียน และผู้เกี่ยวข้องทุกระดับทราบ และใช้เป็นข้อมูลพื้นฐานในการกำหนดแนวทางพัฒนาการจัดการเรียนรู้ให้มีคุณภาพจากการทดสอบฯ ดังกล่าว สำนักงานเขตพื้นที่การศึกษาประถมศึกษาเชียงใหม่ เขต 2 ได้วิเคราะห์ สรุป และนำเสนอข้อมูลรายละเอียดมาตรฐานการเรียนรู้ ของกลุ่มสาระการเรียนรู้ ทั้งในภาพรวมและรายสาระการเรียนรู้ รวมทั้งจุดเด่นจุดด้อย เพื่อเป็นแนวทางให้สถานศึกษาในสังกัดนำผลการทดสอบฯ ไปใช้ยกระดับการศึกษา ในการพัฒนาคุณภาพการศึกษาและยกระดับผลสัมฤทธิ์ทางการเรียนให้สูงขึ้น

สำนักงานเขตพื้นที่การศึกษาประถมศึกษาเชียงใหม่ เขต 2 หวังเป็นอย่างยิ่งว่า เอกสารรายงานการทดสอบทางการศึกษาระดับชาตินั้นพื้นฐาน เล่มนี้จะเป็นประโยชน์ สำหรับผู้บริหาร ศึกษานิเทศก์ ครู บุคลากรทางการศึกษา และผู้มีส่วนเกี่ยวข้องในการจัดการศึกษา เพื่อพัฒนาผู้เรียนให้มีคุณภาพ ต่อไป

กลุ่มงานวัดและประเมินผลการศึกษา

กลุ่มนิเทศ ติดตามและประเมินผลการจัดการศึกษา

สำนักงานเขตพื้นที่การศึกษาประถมศึกษาเชียงใหม่ เขต 2

## สารบัญ

บทที่	หน้า
คำนำ .....	(1)
บทสรุปผู้บริหาร .....	(ก)
สารบัญ.....	(2)
1  บทนำ.....	1
ความเป็นและความสำคัญ.....	1
วัตถุประสงค์.....	3
เป้าหมายการประเมิน.....	3
ขอบเขตของการประเมิน.....	4
ประโยชน์ที่คาดว่าจะได้รับ.....	4
2  การดำเนินงานการทดสอบทางการศึกษาระดับชาติขั้นพื้นฐาน.....	5
3  ผลการทดสอบทางการศึกษาระดับชาติขั้นพื้นฐาน.....	11
4  สรุป และข้อเสนอแนะ.....	188
สรุปผล.....	188
ข้อเสนอแนะ.....	190
บรรณานุกรม.....	195
คณะผู้จัดทำ.....	196

## สารบัญตาราง

ตาราง		หน้า
1	แสดงผลการประเมินผลการทดสอบของผู้เรียนระดับชั้นประถมศึกษาปีที่ 6 ปีการศึกษา 2562 ระดับเขตพื้นที่การศึกษา.....	12
2	แสดงผลการประเมินผลการทดสอบของผู้เรียนระดับชั้นมัธยมศึกษาปีที่ 3 ปีการศึกษา 2562 ระดับเขตพื้นที่การศึกษา.....	13
3	แสดงผลการประเมินผลการทดสอบของผู้เรียนระดับชั้นมัธยมศึกษาปีที่ 6 ปีการศึกษา 2562 ระดับเขตพื้นที่การศึกษา.....	15
4	แสดงผลการเปรียบเทียบผลการประเมินผลการทดสอบของผู้เรียน ระดับเขตพื้นที่กับระดับประเทศชั้นประถมศึกษาปีที่ 6 ปีการศึกษา 2562.....	16
5	แสดงผลการเปรียบเทียบผลการประเมินผลการทดสอบของผู้เรียน ระดับเขตพื้นที่กับระดับประเทศชั้นมัธยมศึกษาปีที่ 3 ปีการศึกษา 2562.....	17
6	แสดงผลการเปรียบเทียบผลการประเมินผลการทดสอบของผู้เรียน ระดับโรงเรียนกับระดับประเทศ ชั้นมัธยมศึกษาปีที่ 6 ปีการศึกษา 2562.....	17
7	แสดงผลการเปรียบเทียบผลการทดสอบผู้เรียนของสำนักงานเขตพื้นที่ การศึกษาประถมศึกษาเชียงใหม่ เขต 2 ระดับชั้นประถมศึกษาปีที่ 6 ปีการศึกษา 2560- 2562.....	18
8	แสดงผลการเปรียบเทียบผลการทดสอบผู้เรียนของสำนักงานเขตพื้นที่ การศึกษาประถมศึกษาเชียงใหม่ เขต 2 ระดับชั้นมัธยมศึกษาปีที่ 3 ปีการศึกษา 2560 - 2562.....	20
9	แสดงผลการเปรียบเทียบผลการทดสอบผู้เรียนของสำนักงานเขตพื้นที่ การศึกษาประถมศึกษาเชียงใหม่ เขต 2 ระดับชั้นมัธยมศึกษาปีที่ 6 ปีการศึกษา 2560 – 2562.....	22
10	ผลการทดสอบทางการศึกษาระดับชาตินี้พื้นฐานชั้นประถมศึกษาปีที่ 6 ปีการศึกษา 2562 ภาพรวมระดับเขตพื้นที่การศึกษา กลุ่มสาระการเรียนรู้ ภาษาไทยแยกตามสาระการเรียนรู้.....	23



ตาราง	สารบัญตาราง (ต่อ)	หน้า
11	ผลการทดสอบทางการศึกษาระดับชาตินิยมขั้นพื้นฐานชั้นประถมศึกษาปีที่ 6 ปีการศึกษา 2562 ภาพรวมระดับเขตพื้นที่การศึกษา กลุ่มสาระการเรียนรู้ภาษาไทยแยกตามมาตรฐาน.....	24
12	ผลการทดสอบทางการศึกษาระดับชาตินิยมขั้นพื้นฐานชั้นประถมศึกษาปีที่ 6 ปีการศึกษา 2562 ภาพรวมระดับเขตพื้นที่การศึกษา กลุ่มสาระการเรียนรู้คณิตศาสตร์แยกตามสาระการเรียนรู้.....	25
13	ผลการทดสอบทางการศึกษาระดับชาตินิยมขั้นพื้นฐานชั้นประถมศึกษาปีที่ 6 ปีการศึกษา 2562 ภาพรวมระดับเขตพื้นที่การศึกษา กลุ่มสาระการเรียนรู้คณิตศาสตร์ แยกตามมาตรฐาน.....	26
14	ผลการทดสอบทางการศึกษาระดับชาตินิยมขั้นพื้นฐานชั้นประถมศึกษาปีที่ 6 ปีการศึกษา 2562 ภาพรวมระดับเขตพื้นที่ศึกษากลุ่มสาระการเรียนรู้วิทยาศาสตร์แยกตามสาระการเรียนรู้.....	28
15	ผลการทดสอบทางการศึกษาระดับชาตินิยมขั้นพื้นฐานชั้นประถมศึกษาปีที่ 6 ปีการศึกษา 2562 ภาพรวมระดับเขตพื้นที่การศึกษา กลุ่มสาระการเรียนรู้วิทยาศาสตร์แยกตามมาตรฐาน.....	29
16	ผลการทดสอบทางการศึกษาระดับชาตินิยมขั้นพื้นฐานชั้นประถมศึกษาปีที่ 6 ปีการศึกษา 2562 ภาพรวมระดับเขตพื้นที่ศึกษากลุ่มสาระการเรียนรู้ภาษาอังกฤษแยกตามสาระการเรียนรู้.....	31
17	ผลการทดสอบทางการศึกษาระดับชาตินิยมขั้นพื้นฐานชั้นประถมศึกษาปีที่ 6 ปีการศึกษา 2562 ภาพรวมระดับเขตพื้นที่การศึกษา กลุ่มสาระการเรียนรู้ภาษาอังกฤษแยกตามมาตรฐาน.....	32
18	ผลการทดสอบทางการศึกษาระดับชาตินิยมขั้นพื้นฐาน ชั้นมัธยมศึกษาปีที่ 3 ปีการศึกษา 2562 ภาพรวมระดับเขตพื้นที่การศึกษา กลุ่มสาระการเรียนรู้ภาษาไทยแยกตามสาระการเรียนรู้.....	33

## สารบัญตาราง (ต่อ)

ตาราง		หน้า
19	ผลการทดสอบทางการศึกษาระดับชาติด้านพื้นฐานชั้นมัธยมศึกษาปีที่ 3 ปีการศึกษา 2562 ภาพรวมระดับเขตพื้นที่การศึกษา กลุ่มสาระการเรียนรู้ ภาษาไทยแยกตามมาตรฐาน.....	34
20	ผลการทดสอบทางการศึกษาระดับชาติด้านพื้นฐานชั้นมัธยมศึกษาปีที่ 3 ปีการศึกษา 2562 ภาพรวมระดับเขตพื้นที่การศึกษา กลุ่มสาระการเรียนรู้ คณิตศาสตร์ แยกตามสาระการเรียนรู้.....	35
21	ผลการทดสอบทางการศึกษาระดับชาติด้านพื้นฐานชั้นมัธยมศึกษาปีที่ 3 ปีการศึกษา 2562 ภาพรวมระดับเขตพื้นที่การศึกษา กลุ่มสาระการเรียนรู้ คณิตศาสตร์แยกตามมาตรฐาน.....	36
22	ผลการทดสอบทางการศึกษาระดับชาติด้านพื้นฐานชั้นมัธยมศึกษาปีที่ 3 ปีการศึกษา 2562 ภาพรวมระดับเขตพื้นที่ศึกษากลุ่มสาระการเรียนรู้ วิทยาศาสตร์แยกตามสาระการเรียนรู้.....	38
23	ผลการทดสอบทางการศึกษาระดับชาติด้านพื้นฐานชั้นมัธยมศึกษาปีที่ 3 ปีการศึกษา 2562 ภาพรวมระดับเขตพื้นที่การศึกษา กลุ่มสาระการเรียนรู้ วิทยาศาสตร์ แยกตามมาตรฐาน.....	39
24	ผลการทดสอบทางการศึกษาระดับชาติด้านพื้นฐานชั้นมัธยมศึกษาปีที่ 3 ปีการศึกษา 2562 ภาพรวมระดับเขตพื้นที่ศึกษากลุ่มสาระการเรียนรู้ ภาษาอังกฤษแยกตามสาระการเรียนรู้.....	41
25	ผลการทดสอบทางการศึกษาระดับชาติด้านพื้นฐานชั้นมัธยมศึกษาปีที่ 3 ปีการศึกษา 2562 ภาพรวมระดับเขตพื้นที่การศึกษา กลุ่มสาระการเรียนรู้ ภาษาอังกฤษ แยกตามมาตรฐาน.....	42
26	ผลการทดสอบทางการศึกษาระดับชาติด้านพื้นฐานชั้นมัธยมศึกษาปีที่ 6 ปีการศึกษา 2562 ภาพรวมระดับโรงเรียน กลุ่มสาระการเรียนรู้ภาษาไทย แยกตามสาระการเรียนรู้.....	43
27	ผลการทดสอบทางการศึกษาระดับชาติด้านพื้นฐานชั้นมัธยมศึกษาปีที่ 6 ปีการศึกษา 2562 ภาพรวมระดับโรงเรียน กลุ่มสาระการเรียนรู้ภาษาไทย แยกตามมาตรฐาน.....	44

## สารบัญตาราง (ต่อ)

ตาราง		หน้า
28	ผลการทดสอบทางการศึกษาระดับชาตินี้พื้นฐานชั้นมัธยมศึกษาปีที่ 6 ปีการศึกษา 2562 ภาพรวมระดับโรงเรียน กลุ่มสาระการเรียนรู้ คณิตศาสตร์แยกตามสาระการเรียนรู้.....	45
29	ผลการทดสอบทางการศึกษาระดับชาตินี้พื้นฐานชั้นมัธยมศึกษาปีที่ 6 ปีการศึกษา 2562 ภาพรวมระดับโรงเรียน กลุ่มสาระการเรียนรู้คณิตศาสตร์ แยกตามมาตรฐาน.....	46
30	ผลการทดสอบทางการศึกษาระดับชาตินี้พื้นฐานชั้นมัธยมศึกษาปีที่ 6 ปีการศึกษา 2562 ภาพรวมระดับโรงเรียนกลุ่มสาระการเรียนรู้วิทยาศาสตร์ แยกตามสาระการเรียนรู้.....	47
31	ผลการทดสอบทางการศึกษาระดับชาตินี้พื้นฐานชั้นมัธยมศึกษาปีที่ 6 ปีการศึกษา 2562 ภาพรวมระดับโรงเรียน กลุ่มสาระการเรียนรู้ วิทยาศาสตร์แยกตามมาตรฐาน.....	48
32	ผลการทดสอบทางการศึกษาระดับชาตินี้พื้นฐานชั้นมัธยมศึกษาปีที่ 6 ปีการศึกษา 2562 ภาพรวมระดับโรงเรียน กลุ่มสาระการเรียนรู้สังคมศึกษา แยกตามสาระการเรียนรู้.....	50
33	ผลการทดสอบทางการศึกษาระดับชาตินี้พื้นฐานชั้นมัธยมศึกษาปีที่ 6 ปีการศึกษา 2562 ภาพรวมระดับโรงเรียน กลุ่มสาระการเรียนรู้สังคมศึกษา แยกตามมาตรฐาน.....	51
34	ผลการทดสอบทางการศึกษาระดับชาตินี้พื้นฐานชั้นมัธยมศึกษาปีที่ 6 ปีการศึกษา 2562 ภาพรวมระดับโรงเรียนกลุ่มสาระการเรียนรู้ ภาษาอังกฤษแยกตามสาระการเรียนรู้.....	53
35	ผลการทดสอบทางการศึกษาระดับชาตินี้พื้นฐานชั้นมัธยมศึกษาปีที่ 6 ปีการศึกษา 2562 ภาพรวมระดับเขตพื้นที่การศึกษา กลุ่มสาระการเรียนรู้ ภาษาอังกฤษแยกตามมาตรฐาน.....	54

## สารบัญตาราง (ต่อ)

ตาราง		หน้า
36	แสดงการเปรียบเทียบภาพรวมคะแนนเฉลี่ยผลการทดสอบระดับชาติ ( O - net ) ปีการศึกษา 2561 - 2562 ชั้นประถมศึกษาปีที่ 6 โรงเรียน สังกัดสำนักงานเขตพื้นที่การศึกษา ประถมศึกษาเชียงใหม่ เขต 2.....	55
37	แสดงการเปรียบเทียบภาพรวมคะแนนเฉลี่ยผลการทดสอบระดับชาติ ( O - net ) ปีการศึกษา 2561 - 2562 ชั้นมัธยมศึกษาปีที่ 3 โรงเรียน สังกัดสำนักงานเขตพื้นที่การศึกษา ประถมศึกษาเชียงใหม่ เขต 2.....	61
38	แสดงคะแนนเฉลี่ยรายกลุ่มสาระระดับชั้นประถมศึกษาปีที่ 6 ของอำเภอ สันทราย พัวัว แม่แตง แม่ริม สะเมิง เปรียบเทียบกับระดับเขตพื้นที่ และ ระดับประเทศ.....	64
39	ผลการเปรียบเทียบคะแนนเฉลี่ย 4 กลุ่มสาระ ระดับชั้นประถมศึกษาปีที่ 6 ของอำเภอ สันทราย พัวัว แม่แตง แม่ริม สะเมิง ปีการศึกษา 2560 - 2562.....	65
40	แสดงคะแนนเฉลี่ยรายกลุ่มสาระระดับชั้นมัธยมศึกษาปีที่ 3 ของอำเภอ สันทราย พัวัว แม่แตง แม่ริม สะเมิง เปรียบเทียบกับระดับเขตพื้นที่ และ ระดับประเทศ.....	65
41	ผลการเปรียบเทียบคะแนนเฉลี่ย 4 กลุ่มสาระ ระดับชั้นมัธยมศึกษาปีที่ 3 ของอำเภอ สันทราย พัวัว แม่แตง แม่ริม สะเมิง ปีการศึกษา 2560 - 2562 .....	66
42	ผลการเปรียบเทียบผลการประเมินคุณภาพผู้เรียนชั้นประถมศึกษาปีที่ 6 อำเภอสันทราย ปีการศึกษา 2560 - 2562 .....	67
43	ผลการเปรียบเทียบผลการประเมินคุณภาพผู้เรียนชั้นประถมศึกษาปีที่ 6 อำเภอพัวัว ปีการศึกษา 2560 - 2562 .....	68
44	ผลการเปรียบเทียบผลการประเมินคุณภาพผู้เรียนชั้นประถมศึกษาปีที่ 6 อำเภอแม่แตง ปีการศึกษา 2560 - 2562 .....	68

### สารบัญตาราง (ต่อ)

ตาราง		หน้า
45	ผลการเปรียบเทียบผลการประเมินคุณภาพผู้เรียนชั้นประถมศึกษาปีที่ 6 อำเภอแมริม ปีการศึกษา 2560 - 2562 .....	69
46	ผลการเปรียบเทียบผลการประเมินคุณภาพผู้เรียนชั้นประถมศึกษาปีที่ 6 อำเภอสะเมิง ปีการศึกษา 2560 - 2562 .....	70
47	ผลการเปรียบเทียบผลการประเมินคุณภาพผู้เรียนชั้นมัธยมศึกษาปีที่ 3 อำเภอสันทราย ปีการศึกษา 2560 - 2562 .....	71
48	ผลการเปรียบเทียบผลการประเมินคุณภาพผู้เรียนชั้นมัธยมศึกษาปีที่ 3 อำเภอพร้าว ปีการศึกษา 2560 - 2562 .....	72
49	ผลการเปรียบเทียบผลการประเมินคุณภาพผู้เรียนชั้นมัธยมศึกษาปีที่ 3 อำเภอแม่แตง ปีการศึกษา 2560 - 2562 .....	73
50	ผลการเปรียบเทียบผลการประเมินคุณภาพผู้เรียนชั้นมัธยมศึกษาปีที่ 3 อำเภอแมริม ปีการศึกษา 2560 - 2562 .....	74
51	ผลการเปรียบเทียบผลการประเมินคุณภาพผู้เรียนชั้นมัธยมศึกษาปีที่ 3 อำเภอสะเมิง ปีการศึกษา 2560 - 2562 .....	74
52	แสดงผลการเรียงลำดับคะแนนเฉลี่ย 4 กลุ่มสาระของโรงเรียนในสังกัด ชั้นประถมศึกษาปีที่ 6 ปีการศึกษา 2562.....	75
53	แสดงผลการเรียงลำดับคะแนนเฉลี่ย กลุ่มสาระการเรียนรู้ภาษาไทย ระดับชั้นประถมศึกษาปีที่ 6 ปีการศึกษา 2562 .....	81
54	แสดงผลการเรียงลำดับคะแนนเฉลี่ย กลุ่มสาระการเรียนรู้คณิตศาสตร์ ระดับชั้นประถมศึกษาปีที่ 6 ปีการศึกษา 2562 .....	87
55	แสดงผลการเรียงลำดับคะแนนเฉลี่ย กลุ่มสาระการเรียนรู้วิทยาศาสตร์ ระดับชั้นประถมศึกษาปีที่ 6 ปีการศึกษา 2562 .....	93
56	แสดงผลการเรียงลำดับคะแนนเฉลี่ย กลุ่มสาระการเรียนรู้ภาษาอังกฤษ ระดับชั้นประถมศึกษาปีที่ 6 ปีการศึกษา 2562 .....	99
57	แสดงผลการเรียงลำดับคะแนนเฉลี่ย 4 กลุ่มสาระของโรงเรียนในสังกัด ชั้นมัธยมศึกษาปีที่ 3 ปีการศึกษา 2562.....	105

## สารบัญตาราง (ต่อ)

ตาราง		หน้า
58	แสดงเรียงลำดับคะแนนเฉลี่ย กลุ่มสาระการเรียนรู้ภาษาไทย ระดับ ชั้นมัธยมศึกษาปีที่ 3 ปีการศึกษา 2562 .....	108
59	แสดงเรียงลำดับคะแนนเฉลี่ย กลุ่มสาระการเรียนรู้ภาษาอังกฤษ ระดับ ชั้นมัธยมศึกษาปีที่ 3 ปีการศึกษา 2562 .....	111
60	แสดงเรียงลำดับคะแนนเฉลี่ย กลุ่มสาระการเรียนรู้คณิตศาสตร์ ระดับ ชั้นมัธยมศึกษาปีที่ 3 ปีการศึกษา 2562 .....	114
61	แสดงเรียงลำดับคะแนนเฉลี่ย กลุ่มสาระการเรียนรู้วิทยาศาสตร์ ระดับ ชั้นมัธยมศึกษาปีที่ 3 ปีการศึกษา 2562 .....	117
62	แสดงผลการทดสอบทางการศึกษาระดับชาตินี้ขั้นพื้นฐาน (O-net) ชั้นประถมศึกษาปีที่ 6 ปีการศึกษา 2562 กลุ่มสาระการเรียนรู้ภาษาไทย เปรียบเทียบคะแนนเฉลี่ยของโรงเรียนกับระดับเขตพื้นที่การศึกษา และระดับประเทศ.....	120
63	แสดงผลการทดสอบทางการศึกษาระดับชาตินี้ขั้นพื้นฐาน (O-net) ชั้นประถมศึกษาปีที่ 6 ปีการศึกษา 2562 กลุ่มสาระการเรียนรู้ภาษาอังกฤษ เปรียบเทียบคะแนนเฉลี่ยของโรงเรียนกับระดับเขตพื้นที่การศึกษา และระดับประเทศ.....	126
64	แสดงผลการทดสอบทางการศึกษาระดับชาตินี้ขั้นพื้นฐาน (O-net) ชั้นประถมศึกษาปีที่ 6 ปีการศึกษา 2562 กลุ่มสาระการเรียนรู้คณิตศาสตร์ เปรียบเทียบคะแนนเฉลี่ยของโรงเรียนกับระดับเขตพื้นที่การศึกษา และระดับประเทศ.....	132
65	แสดงผลการทดสอบทางการศึกษาระดับชาตินี้ขั้นพื้นฐาน (O-net) ชั้นประถมศึกษาปีที่ 6 ปีการศึกษา 2562 กลุ่มสาระการเรียนรู้วิทยาศาสตร์ เปรียบเทียบคะแนนเฉลี่ยของโรงเรียนกับระดับเขตพื้นที่การศึกษา และระดับประเทศ.....	138

## สารบัญตาราง (ต่อ)

ตาราง		หน้า
66	แสดงผลการทดสอบทางการศึกษาระดับชาตินี้ขั้นพื้นฐาน (O-NET) ชั้นมัธยมศึกษาปีที่ 3 ปีการศึกษา 2562 กลุ่มสาระการเรียนรู้ภาษาไทย เปรียบเทียบ คะแนนเฉลี่ย ผลสัมฤทธิ์ของโรงเรียนกับระดับเขตพื้นที่ การศึกษา และระดับประเทศ.....	144
67	แสดงผลการทดสอบทางการศึกษาระดับชาตินี้ขั้นพื้นฐาน (O-NET) ชั้นมัธยมศึกษาปีที่ 3 ปีการศึกษา 2562 กลุ่มสาระการเรียนรู้ภาษาอังกฤษ เปรียบเทียบคะแนนเฉลี่ยผลสัมฤทธิ์ของโรงเรียนกับระดับเขตพื้นที่การศึกษา และระดับประเทศ.....	147
68	แสดงผลการทดสอบทางการศึกษาระดับชาตินี้ขั้นพื้นฐาน (O-NET) ชั้นมัธยมศึกษาปีที่ 3 ปีการศึกษา 2562 กลุ่มสาระการเรียนรู้คณิตศาสตร์ เปรียบเทียบคะแนนเฉลี่ยผลสัมฤทธิ์ของโรงเรียนกับระดับเขตพื้นที่การศึกษา และระดับประเทศ.....	150
69	แสดงผลการทดสอบทางการศึกษาระดับชาตินี้ขั้นพื้นฐาน (O-NET) ชั้นมัธยมศึกษาปีที่ 3 ปีการศึกษา 2562 กลุ่มสาระการเรียนรู้วิทยาศาสตร์ เปรียบเทียบคะแนนเฉลี่ยผลสัมฤทธิ์ของโรงเรียนกับระดับเขตพื้นที่การศึกษา และระดับประเทศ.....	153
70	แสดงผลการเปรียบเทียบผลคะแนนเฉลี่ยรวมการทดสอบทางการศึกษา ระดับชาตินี้ขั้นพื้นฐานของผู้เรียนโรงเรียนในสังกัดสำนักงานเขตพื้นที่การศึกษา ประถมศึกษาเชียงใหม่ เขต 2 ระดับชั้นประถมศึกษาปีที่ 6 ปีการศึกษา 2560 - 2562.....	156
71	แสดงผลการเปรียบเทียบผลคะแนนเฉลี่ยรวมการทดสอบทางการศึกษา ระดับชาตินี้ขั้นพื้นฐานของผู้เรียนโรงเรียนในสังกัดสำนักงานเขตพื้นที่การศึกษา ประถมศึกษาเชียงใหม่ เขต 2 ระดับชั้นมัธยมศึกษาปีที่ 3 ปีการศึกษา 2560 - 2562.....	163
72	แสดงผลการเปรียบเทียบผลคะแนนเฉลี่ยรวมการทดสอบทางการศึกษา ระดับชาตินี้ขั้นพื้นฐานของผู้เรียนโรงเรียนในสังกัดสำนักงานเขตพื้นที่การศึกษา ประถมศึกษาเชียงใหม่ เขต 2 ระดับชั้นมัธยมศึกษาปีที่ 6 ปีการศึกษา 2560 - 2562.....	166

สารบัญตาราง (ต่อ)

ตาราง		หน้า
73	แสดงผลเรียงลำดับคะแนนเฉลี่ย 4 กลุ่มสาระของโรงเรียนขนาดเล็ก ในสังกัด ระดับชั้นประถมศึกษาปีที่ 6 ปีการศึกษา 2562 .....	167
74	แสดงผลเรียงลำดับคะแนนเฉลี่ย 4 กลุ่มสาระของโรงเรียนขนาดกลาง ในสังกัด ระดับชั้นประถมศึกษาปีที่ 6 ปีการศึกษา 2562 .....	172
75	แสดงผลเรียงลำดับคะแนนเฉลี่ย 4 กลุ่มสาระของโรงเรียนขนาดเล็ก ในสังกัด ระดับชั้นมัธยมศึกษาปีที่ 3 ปีการศึกษา 2562 .....	173
76	แสดงผลเรียงลำดับคะแนนเฉลี่ย 4 กลุ่มสาระของโรงเรียนขนาดกลาง ในสังกัด ระดับชั้นมัธยมศึกษาปีที่ 3 ปีการศึกษา 2562 .....	176
77	แสดงผลเรียงลำดับคะแนนเฉลี่ย 4 กลุ่มสาระของโรงเรียนโครงการคุณภาพ ประจำตำบล ระดับชั้นประถมศึกษาปีที่ 6 ปีการศึกษา 2562.....	177
78	แสดงผลเรียงลำดับคะแนนเฉลี่ย 4 กลุ่มสาระของโรงเรียนโครงการคุณภาพ ประจำตำบล ระดับชั้นมัธยมศึกษาปีที่ 3 ปีการศึกษา 2562.....	180
79	แสดงผลเรียงลำดับคะแนนเฉลี่ย 4 กลุ่มสาระของโรงเรียนโครงการโรงเรียน ประชารัฐ ระดับชั้นประถมศึกษาปีที่ 6 ปีการศึกษา 2562.....	182
80	แสดงผลเรียงลำดับคะแนนเฉลี่ย 4 กลุ่มสาระของโรงเรียนโครงการโรงเรียน ประชารัฐ ระดับชั้นมัธยมศึกษาปีที่ 3 ปีการศึกษา 2562.....	184
81	แสดงผลเรียงลำดับคะแนนเฉลี่ย 4 กลุ่มสาระของโรงเรียนโครงการโรงเรียน นำร่องพื้นที่นวัตกรรมการศึกษาจังหวัดเชียงใหม่ ระดับชั้นประถมศึกษาปีที่ 6 ปีการศึกษา 2562.....	186
82	แสดงผลเรียงลำดับคะแนนเฉลี่ย 4 กลุ่มสาระของโรงเรียนโครงการโรงเรียน นำร่องพื้นที่นวัตกรรมการศึกษาจังหวัดเชียงใหม่ ระดับชั้นมัธยมศึกษาปีที่ 3 ปีการศึกษา 2562.....	187



## บทที่ 1

### บทนำ

#### ความเป็นมาและความสำคัญ

การปฏิรูปการศึกษาในทศวรรษที่สอง กำหนดวิสัยทัศน์ ให้คนไทยได้เรียนรู้ตลอดชีวิตอย่างมีคุณภาพ และเป้าหมาย ปฏิรูปการศึกษาและการเรียนรู้อย่างเป็นระบบ โดยเน้นประเด็นหลักสามประการ คือ 1) คุณภาพและมาตรฐานการศึกษาและเรียนรู้ของคนไทย โอกาสทางการศึกษาและเรียนรู้ เพื่อพัฒนาผู้เรียน สถานศึกษา แหล่งเรียนรู้ สภาพแวดล้อม หลักสูตร และเนื้อหา พัฒนาวิชาชีพครูให้เป็นวิชาชีพที่มีคุณค่า สามารถดึงดูดคนเก่งดีและมีใจรัก มาเป็นครูคณาจารย์ได้อย่างยั่งยืน ภายใต้ระบบบริหารจัดการที่มีประสิทธิภาพ 2) เพิ่มโอกาสการศึกษาและเรียนรู้อย่างทั่วถึงและมีคุณภาพ เพื่อให้ประชาชนทุกคน ทุกเพศทุกวัยมีโอกาสเข้าถึงการศึกษาและเรียนรู้อย่างต่อเนื่องตลอดชีวิต 3) ส่งเสริมการมีส่วนร่วมของทุกภาคส่วนของสังคม ในการบริหารและจัดการศึกษา โดยเพิ่มบทบาทของผู้ที่อยู่ภายนอกระบบการศึกษาด้วย และข้อเสนอการปฏิรูปการศึกษาของกระทรวงศึกษาธิการต่อคณะรัฐมนตรี “...ให้สถาบันทดสอบทางการศึกษาแห่งชาติและสำนักงานคณะกรรมการการศึกษาขั้นพื้นฐาน ดำเนินการประกันการเรียนรู้และรับรองมาตรฐานผู้เรียน โดยประเมินผลการเรียนรู้ของผู้เรียนในชั้นเรียนสุดท้ายของแต่ละช่วงชั้นให้เป็นการวัดผลระดับชาติ เพื่อให้สามารถใช้การวัดประเมินผลที่เป็นมาตรฐาน สามารถเทียบเคียงกันได้ เป็นกลไกในการประกันการเรียนรู้และรับรองมาตรฐานผู้เรียนแต่ละช่วงชั้น...”

จากวิสัยทัศน์ เป้าหมายและข้อเสนอดังกล่าว สำนักงานคณะกรรมการการศึกษาขั้นพื้นฐาน จึงได้กำหนดจุดเน้นการพัฒนาคุณภาพผู้เรียนเพื่อให้สอดคล้องกับนโยบาย ในด้านทักษะและความสามารถ คือ ชั้นประถมศึกษาปีที่ 1 - 3 นักเรียนมีทักษะความสามารถในการอ่านออก เขียนได้ คิดเลขเป็น มีทักษะการคิดขั้นพื้นฐาน ชั้นประถมศึกษาปีที่ 4 - 6 นักเรียนมีทักษะการอ่านคล่อง เขียนคล่อง คิดเลขคล่อง ทักษะการคิดขั้นพื้นฐาน ชั้นมัธยมศึกษาปีที่ 1 - 3 นักเรียนมีทักษะแสวงหาความรู้ด้วยตนเอง ใช้เทคโนโลยีเพื่อการเรียนรู้ มีทักษะการคิดขั้นสูง ทักษะชีวิต และชั้นมัธยมศึกษาปีที่ 4 - 6 นักเรียนมีทักษะแสวงหาความรู้เพื่อแก้ปัญหา ใช้เทคโนโลยีเพื่อการเรียนรู้ ใช้ภาษาต่างประเทศ (ภาษาอังกฤษ) มีทักษะการคิดขั้นสูง รวมทั้งมีทักษะชีวิต ทักษะการสื่อสารตามช่วงวัยในทุกช่วงชั้น ประกอบกับหลักสูตรแกนกลางการศึกษาขั้นพื้นฐาน พุทธศักราช 2551 ที่ได้กำหนดให้การวัดและประเมินผลการเรียนรู้ เป็นส่วนหนึ่งของการประกันคุณภาพการศึกษา เพื่อให้ได้ข้อมูลสารสนเทศที่จำเป็นในการพิจารณาว่าผู้เรียนเกิดคุณภาพการเรียนรู้ตามผลการเรียนรู้ของหลักสูตร สะท้อนจุดเน้นการพัฒนาผู้เรียนหรือไม่ ซึ่งกำหนดให้มีการวัดและประเมินผลการเรียนรู้ใน 4 ระดับ ได้แก่ ระดับชั้นเรียน ระดับสถานศึกษา ระดับเขตพื้นที่การศึกษา และระดับชาติ โดยมี

เจตนาธรรมเช่นเดียวกัน คือ ต้องการสะท้อนภาพการจัดการศึกษาว่าสามารถพัฒนาผู้เรียนให้มีคุณภาพตามมาตรฐานที่กำหนดได้มากน้อยเพียงใด การวัดและประเมินผลการเรียนรู้ทั้ง 4 ระดับ จึงเป็นกิจกรรมที่สำคัญยิ่ง ที่จะสะท้อนถึงผลการจัดการศึกษา ช่วยให้ผู้เรียนได้รู้ถึงศักยภาพในสมรรถนะความสามารถ หรือผลสัมฤทธิ์ของตนเองได้เป็นอย่างดี รู้ถึงสมรรถนะ ความสามารถ ตลอดจนศักยภาพที่ตนมี ว่าต้องได้รับการปรับปรุงแก้ไข หรือพัฒนาในเรื่องใดที่จำเป็นสมควรได้รับการพัฒนาให้ดียิ่งขึ้น ซึ่งจะเป็นการส่งเสริมให้ผู้เรียนได้พัฒนาตนเองได้เต็มตามศักยภาพ รวมทั้งยังมุ่งพัฒนาผู้เรียนให้เป็นคนดี มีปัญญา มีความสุข มีศักยภาพในการศึกษาต่อและประกอบอาชีพ

เป้าหมายและตัวบ่งชี้การปฏิรูปการศึกษาในทศวรรษที่สองของคณะกรรมการนโยบายปฏิรูปการศึกษาในทศวรรษที่สอง (กนป.) เป้าหมายที่ 1 ให้คนไทยและการศึกษาไทยมีคุณภาพและได้มาตรฐานระดับสากล โดยมีตัวบ่งชี้และค่าเป้าหมายที่เกี่ยวข้องกับผลสัมฤทธิ์ของผู้เรียน คือ

- 1) ผลสัมฤทธิ์ทางการเรียนในวิชาหลัก จากการทดสอบระดับชาติมีคะแนนเฉลี่ยมากกว่าร้อยละ 50
- 2) ผลสัมฤทธิ์ทางการศึกษาด้านคณิตศาสตร์และวิทยาศาสตร์เพิ่มขึ้นเป็นไม่ต่ำกว่าค่าเฉลี่ยนานาชาติ (ผลทดสอบ PISA)
- 3) ความสามารถด้านภาษาอังกฤษเพิ่มขึ้นร้อยละ 3 ต่อปี

จากเป้าหมายและตัวบ่งชี้ดังกล่าว จุดเน้นของการวัดและประเมินผลการเรียนรู้ของสำนักงานคณะกรรมการการศึกษาขั้นพื้นฐาน จะประเมินเพื่อศึกษาและพัฒนาผลสัมฤทธิ์ผู้เรียน ให้เข้าสู่มาตรฐาน เพื่อเป็นหลักประกันการเรียนรู้ (Accountability) และเตรียมการให้ผู้เรียนมีความพร้อมสำหรับรองรับการประเมินทั้งการทดสอบระดับชาติหรือระดับนานาชาติ โดยจะมุ่งประเมินผลสัมฤทธิ์ในกลุ่มสาระการเรียนรู้ วิชาหลัก เริ่มตั้งแต่ชั้นประถมศึกษาปีที่ 3 (จะเพิ่มการตรวจสอบความพร้อมในทักษะการอ่าน เขียน คิดคำนวณ ซึ่งถือเป็นเครื่องมือพื้นฐานเบื้องต้นสำคัญที่ใช้ในการเรียนรู้) ที่มีรูปแบบการประเมินที่หลากหลาย ตอบสนองตามเป้าหมายของการปฏิรูปในทศวรรษที่สอง

ดังนั้น การพัฒนาคุณภาพการศึกษา มีเป้าหมายสำคัญคือการพัฒนาคุณภาพผู้เรียนซึ่งในการพัฒนาคุณภาพผู้เรียนมีองค์ประกอบสำคัญ 3 ส่วน คือ ด้านหลักสูตรด้านการจัดการเรียนการสอน ด้านการวัดและประเมินผลตามหลักสูตรแกนกลางการศึกษาขั้นพื้นฐานพุทธศักราช 2551 มีมาตรฐานการเรียนรู้ ตัวชี้วัดที่แสดงถึงคุณภาพของการศึกษาคุณภาพผู้เรียนการจัดการเรียนการสอนต้องยึดมาตรฐานการเรียนรู้ของหลักสูตรจุดมุ่งหมายตลอดจนคุณลักษณะที่ต้องการให้เกิดกับผู้เรียนโดยมีครูผู้สอนเป็นกลไกสำคัญ ในการขับเคลื่อนระดับห้องเรียน คุณภาพของครูผู้สอนจึงเป็นปัจจัยสำคัญที่จะทำให้ผู้เรียนมีคุณภาพ หากครูผู้สอนมีความรู้ความเข้าใจหลักสูตรของสถานศึกษาและนำสู่การจัดการเรียนการสอนอย่างจริงจังครอบคลุมมาตรฐานการเรียนรู้การวัดและประเมินผลสอดคล้องกับมาตรฐานการเรียนรู้และตัวชี้วัดผลจากการสอบหรือคะแนนที่ได้จากการสอบจะสะท้อนให้เห็นถึงคุณภาพการจัดการศึกษาที่หลายฝ่ายมีส่วนเกี่ยวข้องสะท้อนให้เห็นถึงคุณภาพของครูผู้สอนและคุณภาพของผู้เรียนซึ่งผลจากการทดสอบทางการศึกษา ระดับชาติขั้นพื้นฐาน (O-NET) จะบ่งชี้ถึง

ศักยภาพจุดเด่นจุดที่ควรพัฒนาของผู้เรียนสามารถนำไปใช้ในการพัฒนาส่งเสริมผู้เรียนให้มีคุณภาพได้อย่างแท้จริง

การประเมินผลผู้เรียนในระดับต่างๆ ถือว่าเป็นกลไกที่สำคัญในการสะท้อนให้เห็นถึงความสำเร็จของการพัฒนาคุณภาพการศึกษา และเป็นการตรวจสอบคุณภาพการศึกษาในระดับนั้นๆ ผลจากการประเมิน สามารถวินิจฉัย ปัจจัยที่เกี่ยวข้องที่ส่งผลกระทบต่อการศึกษาทั้งทางตรงและทางอ้อม และเพื่อเป็นการตรวจสอบ กำกับ ดูแลคุณภาพการจัดการศึกษาของสถานศึกษาในสังกัดในการดำเนินการทดสอบนักเรียนในปีการศึกษา 2562 สำนักงานเขตพื้นที่การศึกษาประถมศึกษาเชียงใหม่ เขต 2 ได้ศึกษาวิเคราะห์ข้อมูลผลการประเมินคุณภาพนักเรียน เพื่อพัฒนาระบบ รูปแบบวิธีการจัดการศึกษาและควบคุมมาตรฐานคุณภาพการศึกษาของสถานศึกษาซึ่งการประเมินคุณภาพการศึกษาของนักเรียนตามระดับช่วงชั้นที่จะประเมินในกลุ่มสาระหลัก และคุณลักษณะที่สำคัญตามจุดหมายของหลักสูตรเพื่อเป็นประโยชน์ต่อการกำหนดนโยบาย แผนงาน และการจัดกระบวนการเรียนการสอนให้เกิดประสิทธิภาพนั้น ได้ดำเนินการเรียบร้อยแล้ว เพื่อให้ได้ข้อมูลสารสนเทศรายงานแก่ผู้เกี่ยวข้อง หน่วยงานในสังกัดทราบ สามารถนำผลไปใช้วางแผนพัฒนาคุณภาพและการศึกษาต่อไป

### **วัตถุประสงค์**

1. เพื่อรายงานผลการประเมินคุณภาพการศึกษาของนักเรียนในระดับชาติขั้นพื้นฐาน (สอบ Ordinary National Education Testing O-NET) ชั้นประถมศึกษาปีที่ 6 ชั้นมัธยมศึกษาปีที่ 3 และนักเรียนชั้นมัธยมศึกษาปีที่ 6 ทุกคนทุกโรงเรียน ปีการศึกษา 2562 ในสังกัดสำนักงานเขตพื้นที่การศึกษาประถมศึกษาเชียงใหม่ เขต 2
2. เพื่อให้ได้ข้อมูลย้อนกลับสำหรับใช้กระบวนการตัดสินใจและกำหนดแผนพัฒนาคุณภาพการศึกษาในระดับเขตพื้นที่การศึกษา และในระดับสถานศึกษา

### **เป้าหมายในการประเมิน**

#### **เป้าหมายเชิงปริมาณ**

ประเมินการทดสอบทางการศึกษาระดับชาติขั้นพื้นฐาน(สอบ Ordinary National Education Testing O-NET) นักเรียนชั้นประถมศึกษาปีที่ 6 นักเรียนชั้นมัธยมศึกษาปีที่ 3 ใน 4 กลุ่มสาระการเรียนรู้ ได้แก่ ภาษาไทย คณิตศาสตร์ วิทยาศาสตร์ และภาษาอังกฤษ และนักเรียนชั้นมัธยมศึกษาปีที่ 6 ปีการศึกษา 2562 ทุกโรงเรียนในสังกัดใน 5 สาระหลัก

## เป้าหมายเชิงคุณภาพ

1. สถานศึกษาในสังกัดใช้ข้อมูลผลการประเมินคุณภาพนักเรียนเพื่อรายงานผลการประเมินคุณภาพประจำปี และวางแผนการพัฒนาคุณภาพ
2. หน่วยงาน สถานศึกษา ห้องเรียนมีและใช้ข้อมูลในการพัฒนาคุณภาพผู้เรียนอย่างเป็นระบบเพื่อการประกันคุณภาพผู้เรียน

## ขอบเขตการประเมิน

ขอบเขตเนื้อหาในการประเมินคุณภาพนักเรียน เน้นด้านความรู้ความเข้าใจ ความคิดวิเคราะห์ ทักษะเชิงกระบวนการและคุณลักษณะเฉพาะวิชาที่กำหนดไว้ในหลักสูตรแกนกลางการศึกษาขั้นพื้นฐาน พุทธศักราช 2551 ดังนี้

ใช้แบบทดสอบจากสถาบันทดสอบทางการศึกษาแห่งชาติ (องค์การมหาชน) ในการสอบ O-NET สำหรับ

- นักเรียนชั้นประถมศึกษาปีที่ 6 กลุ่มสาระการเรียนรู้ภาษาไทย คณิตศาสตร์ วิทยาศาสตร์ และภาษาอังกฤษ
- นักเรียนชั้นมัธยมศึกษาปีที่ 3 กลุ่มสาระการเรียนรู้ภาษาไทย คณิตศาสตร์ วิทยาศาสตร์ และภาษาอังกฤษ
- นักเรียนชั้นมัธยมศึกษาปีที่ 6 กลุ่มสาระการเรียนรู้ภาษาไทย คณิตศาสตร์ วิทยาศาสตร์ สังคมศึกษา ศาสนาและวัฒนธรรม และภาษาอังกฤษ

## ประโยชน์ที่คาดว่าจะได้รับ

1. ได้ข้อมูลเกี่ยวกับผลสัมฤทธิ์ทางการเรียนของนักเรียนในทุกระดับชั้น เพื่อให้หน่วยงานและผู้มีส่วนเกี่ยวข้อง ได้นำไปใช้ประกอบการพิจารณานโยบายแนวทางและแผนงาน เพื่อใช้ยกระดับมาตรฐานคุณภาพการศึกษา
2. นักเรียนได้รับทราบความสามารถ และความถนัดของตนเองว่าอยู่ระดับใด หากมีความบกพร่องจะได้แก้ไขปรับปรุงและพัฒนาตนเอง
3. ครูผู้สอนใช้เป็นข้อมูลในการพัฒนาและปรับปรุงการเรียนการสอนของตนได้ถูกต้องมากยิ่งขึ้น
4. ฝ่ายบริหารมีข้อมูลในการวางแผนการเรียนการสอน และการบริหารหลักสูตรและงานวิชาการสถานศึกษาโรงเรียน การจัดครูเข้าชั้น การจัดสอนซ่อมเสริม การสนับสนุนสื่อการเรียนการสอนในวิชาต่าง ๆ

## บทที่ 2

### การดำเนินงานการทดสอบทางการศึกษาระดับชาตินิยมขั้นพื้นฐาน

การดำเนินการทดสอบทางการศึกษาระดับชาตินิยมขั้นพื้นฐาน (Ordinary National Educational Test : O-NET) ปีการศึกษา 2562 สำนักงานเขตพื้นที่การศึกษาประถมศึกษา เชียงใหม่ เขต 2 ได้ดำเนินการดังนี้

#### ขั้นตอนการดำเนินการ

1. แต่งตั้งคณะกรรมการดำเนินการทดสอบทางการศึกษาระดับชาตินิยมขั้นพื้นฐาน ระดับศูนย์สอบ
2. ประชุมวางแผนดำเนินการทดสอบทางการศึกษาระดับชาตินิยมขั้นพื้นฐาน ระดับศูนย์สอบ
3. ประชุมชี้แจงคณะกรรมการดำเนินการทดสอบทางการศึกษาระดับชาตินิยมขั้นพื้นฐาน ระดับสนามสอบ
4. ดำเนินการทดสอบทางการศึกษาระดับชาตินิยมขั้นพื้นฐาน ตามตารางกำหนด
5. รวบรวมข้อมูล วิเคราะห์ข้อมูล ตรวจสอบและสรุปรายงานผลการวิเคราะห์ข้อมูล
6. เขียนรายงานและจัดทำเอกสารเผยแพร่

#### กลุ่มเป้าหมาย

กลุ่มเป้าหมายของการทดสอบทางการศึกษาระดับชาตินิยมขั้นพื้นฐาน ปีการศึกษา 2562 ได้แก่ นักเรียน ชั้นประถมศึกษาปีที่ 6 นักเรียน ชั้นมัธยมศึกษาปีที่ 3 และนักเรียนชั้นมัธยมศึกษาปีที่ 6 ปีการศึกษา 2562 สังกัดสำนักงานเขตพื้นที่การศึกษาประถมศึกษาเชียงใหม่ เขต 2

นักเรียนชั้นประถมศึกษาปีที่ 6 จำนวน 2,088 คน

นักเรียนชั้นมัธยมศึกษาปีที่ 3 จำนวน 848 คน

นักเรียนชั้นมัธยมศึกษาปีที่ 6 จำนวน 11 คน

การทดสอบทางการศึกษาระดับชาติด้านพื้นฐาน

1) ตารางการทดสอบทางการศึกษาระดับชาติด้านพื้นฐาน

การทดสอบ	หน่วยงาน	ระดับชั้น ที่สอบ	วัน เวลาที่สอบ	สาระที่สอบ
O-NET (Ordinary National educational test)	สถาบันทดสอบ ทางการศึกษา แห่งชาติ (องค์การ มหาชน)	ป.6	1 กุมภาพันธ์ 2563	1.ภาษาไทย 2.คณิตศาสตร์
		ม.3	1 - 2 กุมภาพันธ์ 2563	3.วิทยาศาสตร์ 4.สังคมศึกษา ศาสนาและ วัฒนธรรม (ม.6)
		ม.6	29 ก.พ. - 1 มี.ค.2563	5.ภาษาอังกฤษ

2) กรอบการประเมินผลสัมฤทธิ์ทางการเรียนระดับชาติ ปีการศึกษา 2562

ระดับชั้น	กรอบที่ใช้ในการประเมิน
ป. 6	มาตรฐานการเรียนรู้ในหลักสูตรการศึกษาขั้นพื้นฐาน พ.ศ. 2551 ครอบคลุม 4 สาระ การเรียนรู้ ได้แก่ ภาษาไทย คณิตศาสตร์ วิทยาศาสตร์ และภาษาอังกฤษ
ม.3	มาตรฐานการเรียนรู้ในหลักสูตรการศึกษาขั้นพื้นฐาน พ.ศ. 2551 ครอบคลุม 4 สาระ การเรียนรู้ ได้แก่ ภาษาไทย คณิตศาสตร์ วิทยาศาสตร์ และภาษาอังกฤษ
ม.6	มาตรฐานการเรียนรู้ในหลักสูตรการศึกษาขั้นพื้นฐาน พ.ศ. 2551 ครอบคลุม 5 สาระ การเรียนรู้ ได้แก่ ภาษาไทย คณิตศาสตร์ วิทยาศาสตร์ สังคมศึกษาฯ และภาษาอังกฤษ

### ลักษณะของเครื่องมือและจำนวนข้อสอบที่ใช้ในการประเมิน

การประเมินจะใช้เครื่องมือ เป็นแบบทดสอบปรนัยชนิดเลือกตอบ (Multiple choices) แบบหลากหลายรูปแบบ โดยประเมินผลสัมฤทธิ์ทางการเรียนของผู้เรียนตามจุดมุ่งหมายของหลักสูตรแกนกลางการศึกษาขั้นพื้นฐาน พุทธศักราช 2551 โดยมีรายละเอียดของลักษณะและจำนวนข้อสอบ ดังต่อไปนี้

#### 1) ลักษณะของเครื่องมือ

ระดับชั้น	ลักษณะของเครื่องมือ					
	ปรนัยเลือกตอบ	ปรนัยหลายตัวเลือก 1 คำตอบ	ปรนัยหลายตัวเลือก มากกว่า 1 คำตอบ	กลุ่มสัมพันธ์	ระบายคำตอบ ที่มีค่าเป็นค่า/ ตัวเลข	อัตนัย
ป. 6	✓	-	✓	-	✓	✓
ม.3	✓	✓	✓	-	✓	-
ม.6	✓	-	✓	✓	✓	-

#### 2) จำนวนข้อสอบที่ใช้ในการสอบ

กลุ่มสาระการเรียนรู้	ชั้น ป. 6		ชั้น ม.3		ชั้น ม. 6	
	จำนวนข้อสอบ	เวลาที่ใช้สอบ	จำนวนข้อสอบ	เวลาที่ใช้สอบ	จำนวนข้อสอบ	เวลาที่ใช้สอบ
ภาษาไทย	34	90 นาที	50	90 นาที	80	120 นาที
คณิตศาสตร์	20	60 นาที	25	90 นาที	40	120 นาที
วิทยาศาสตร์	32	60 นาที	45	90 นาที	55	120 นาที
สังคมศึกษา ศาสนาและวัฒนธรรม					90	120 นาที
ภาษาอังกฤษ	40	60 นาที	50	90 นาที	80	120 นาที

หมายเหตุ ทุกกลุ่มสาระ ทุกระดับชั้น คะแนนเต็ม 100 คะแนน

จำนวนข้อสอบ O - NET ชั้นประถมศึกษาปีที่ 6 แยกตามรูปแบบของข้อสอบ ปีการศึกษา 2562

รายการ	วิชา							
	ภาษาไทย		ภาษาอังกฤษ		คณิตศาสตร์		วิทยาศาสตร์	
	จำนวน ข้อ	คะแนน	จำนวน ข้อ	คะแนน	จำนวน ข้อ	คะแนน	จำนวน ข้อ	คะแนน
1.รูปแบบข้อสอบ								
1.1 ปรนัย 4 ตัวเลือก 1 คำตอบ	32	80	40	100	16	80	26	91
1.2 ปรนัย 4 ตัวเลือก 2 คำตอบ								
1.3 ปรนัย 5 ตัวเลือก 1 คำตอบ								
1.4 ปรนัย 5 ตัวเลือก 2 คำตอบ								
1.5 ปรนัยหลายตัวเลือก 1 คำตอบ								
1.6 ปรนัยหลายตัวเลือกมากกว่า 1 คำตอบ/เลือกตอบเชิงซ้อน	-	-	-	-	-	-	2	9
1.7 ระบายคำตอบที่เป็นค่า/ตัวเลข	-	-	-	-	4	20	-	-
1.8 อัตนัย	2	20	-	-	-	-	-	-
<b>รวมจำนวนข้อสอบ</b>	34	100	40	100	20	100	28	100
2. จำนวนเวลาที่ใช้ในการสอบ (นาที)	90		60		60		60	



จำนวนข้อสอบ O - NET ชั้นมัธยมศึกษาปีที่ 3 แยกตามรูปแบบของข้อสอบ ปีการศึกษา 2562

รายการ	วิชา							
	ภาษาไทย		ภาษาอังกฤษ		คณิตศาสตร์		วิทยาศาสตร์	
	จำนวนข้อ	คะแนน	จำนวนข้อ	คะแนน	จำนวนข้อ	คะแนน	จำนวนข้อ	คะแนน
1.รูปแบบข้อสอบ								
1.1 ปรนัย 4 ตัวเลือก 1 คำตอบ	40	80	50	100	20	80	40	80
1.2 ปรนัย 4 ตัวเลือก 2 คำตอบ								
1.3 ปรนัย 5 ตัวเลือก 1 คำตอบ								
1.4 ปรนัย 5 ตัวเลือก 2 คำตอบ	10	20						
1.5 ปรนัยหลายตัวเลือก 1 คำตอบ								
1.6 ปรนัยหลายตัวเลือกมากกว่า 1 คำตอบ/เลือกตอบเชิงซ้อน							4	20
1.7 เลือกคำตอบจากแต่ละหมวดที่สัมพันธ์กัน								
1.8 ระบายคำตอบที่เป็นค่า/ตัวเลข					5	20		
1.9 อัตนัย								
<b>รวมจำนวนข้อสอบ</b>	50	100	50	100	25	100	44	100
2. จำนวนเวลาที่ใช้ในการสอบ (นาที)	90		90		90		90	

จำนวนข้อสอบ O - NET ชั้นมัธยมศึกษาปีที่ 6 แยกตามรูปแบบของข้อสอบ ปีการศึกษา 2562

รายการ	วิชา									
	ภาษาไทย		สังคมศึกษา		ภาษาอังกฤษ		คณิตศาสตร์		วิทยาศาสตร์	
	จำนวนข้อ	คะแนน	จำนวนข้อ	คะแนน	จำนวนข้อ	คะแนน	จำนวนข้อ	คะแนน	จำนวนข้อ	คะแนน
1.รูปแบบข้อสอบ										
1.1 ปรนัย 4 ตัวเลือก 1 คำตอบ										
1.2 ปรนัย 4 ตัวเลือก 2 คำตอบ										
1.3 ปรนัย 5 ตัวเลือก 1 คำตอบ	70	90	80	80	80	100	32	80	40	80
1.4 ปรนัย 5 ตัวเลือก 2 คำตอบ			10	20						
1.5 ปรนัยหลายตัวเลือก 1 คำตอบ										
1.6 ปรนัยหลายตัวเลือกมากกว่า 1 คำตอบ/เลือกตอบเชิงซ้อน									4	20
1.7 เลือกคำตอบจากแต่ละหมวดที่สัมพันธ์กัน	10	10								
1.8 ระบายคำตอบที่เป็นค่า/ตัวเลข							8	20		
1.9 อัตนัย										
<b>รวมจำนวนข้อสอบ</b>	80	100	90	100	80	100	40	100	44	100
2. จำนวนเวลาที่ใช้ในการสอบ (นาที)	120		120		120		120		120	

### บทที่ 3

#### ผลการทดสอบทางการศึกษาระดับชาติด้านพื้นฐาน

ผลการทดสอบทางการศึกษาระดับชาติด้านพื้นฐาน (O – NET) ปีการศึกษา 2562 สำนักงานเขตพื้นที่การศึกษาประถมศึกษาเชียงใหม่ เขต 2 ได้วิเคราะห์ข้อมูลและนำเสนอต่อไปนี้

1. ผลการประเมินการทดสอบทางการศึกษาระดับชาติด้านพื้นฐาน (สอบ Ordinary National Education Testing O-NET) ดำเนินการโดยสถาบันทดสอบทางการศึกษาแห่งชาติ (องค์การมหาชน) ทำการทดสอบทางการศึกษาระดับชาติด้านพื้นฐานนักเรียนในชั้นประถมศึกษาปีที่ 6 ชั้นมัธยมศึกษาปีที่ 3 และชั้นมัธยมศึกษาปีที่ 6 ปีการศึกษา 2562 แสดงดังตารางที่และแผนภูมิที่ 1 – 3
2. ผลการเปรียบเทียบผลการเปรียบเทียบผลการทดสอบทางการศึกษาระดับชาติด้านพื้นฐานของผู้เรียนระดับเขตพื้นที่กับระดับประเทศชั้นประถมศึกษาปีที่ 6 ชั้นมัธยมศึกษาปีที่ 3 และชั้นมัธยมศึกษาปีที่ 6 ปีการศึกษา 2562 แสดงดังตารางที่ 4 – 6
3. ผลการเปรียบเทียบผลการทดสอบทางการศึกษาระดับชาติด้านพื้นฐานของสำนักงานเขตพื้นที่การศึกษาประถมศึกษาเชียงใหม่ เขต 2 ปีการศึกษา 2560 – 2562 แสดงดังตารางที่และแผนภูมิแห่งที่ 7- 9
4. ผลการทดสอบทางการศึกษาระดับชาติด้านพื้นฐานชั้นประถมศึกษาปีที่ 6 และชั้นมัธยมศึกษาปีที่ 3 ปีการศึกษา 2562 สำนักงานเขตพื้นที่การศึกษาประถมศึกษาเชียงใหม่ เขต 2 โดยแยกเป็นสาระการเรียนรู้และมาตรฐานการเรียนรู้ แสดงดังตารางที่ 10 - 37
5. ผลการเปรียบเทียบผลการทดสอบทางการศึกษาระดับชาติด้านพื้นฐานจำแนกเป็นรายอำเภอ แสดงดังตารางที่ 38 - 41
6. ผลการเปรียบเทียบผลการทดสอบทางการศึกษาระดับชาติด้านพื้นฐานรายอำเภอ ปีการศึกษา 2560 – 2562 แสดงดังตารางที่ 42 – 51
7. ผลการประเมินคุณภาพผู้เรียนระดับชาติ ประจำปีการศึกษา 2562 ในระดับโรงเรียนสังกัดสำนักงานเขตพื้นที่การศึกษาประถมศึกษาเชียงใหม่ เขต 2
  - 7.1 ผลการเรียงลำดับคะแนนเฉลี่ย 4 กลุ่มสาระและคะแนนเฉลี่ยรายกลุ่มสาระของโรงเรียนในสังกัด ระดับชั้นประถมศึกษาปีที่ 6 ระดับชั้นมัธยมศึกษาปีที่ 3 ปีการศึกษา 2562 แสดงดังตารางที่ 52 – 61
  - 7.2 ผลการเปรียบเทียบคะแนนเฉลี่ยของโรงเรียนกับระดับเขตพื้นที่การศึกษาและระดับประเทศจำแนกตามรายวิชา แสดงดังตารางที่ 62– 69
  - 7.3 ผลการเปรียบเทียบคะแนนเฉลี่ยรวมการทดสอบทางการศึกษาระดับชาติด้านพื้นฐานของโรงเรียนในสังกัด ปี 2560 – 2562 แสดงดังตารางที่ 70 – 72
  - 7.4 ผลการเรียงลำดับคะแนนเฉลี่ย 4 กลุ่มสาระและคะแนนเฉลี่ยรายกลุ่มของโรงเรียนในโครงการพิเศษต่าง ๆ ระดับชั้นประถมศึกษาปีที่ 6 ระดับชั้นมัธยมศึกษาปีที่ 3 ปีการศึกษา 2562 แสดงดังตารางที่ 73 – 82

National Education Testing O-NET) ดำเนินการโดยสถาบันทดสอบทางการศึกษาแห่งชาติ (องค์การมหาชน) ทำการทดสอบทางการศึกษาระดับชาติด้านพื้นฐานนักเรียนในชั้นประถมศึกษาปีที่ 6 ชั้นมัธยมศึกษาปีที่ 3 และชั้นมัธยมศึกษาปีที่ 6 ปีการศึกษา 2562 แสดงดังตารางที่และแผนภูมิที่ 1 – 3

ตารางที่ 1 แสดงผลการทดสอบทางการศึกษาระดับชาติด้านพื้นฐานของผู้เรียนระดับชั้นประถมศึกษาปีที่ 6 ปีการศึกษา 2562 ระดับเขตพื้นที่การศึกษา

กลุ่มสาระ	จำนวนนักเรียน	คะแนนสูงสุด	คะแนนต่ำสุด	ระดับประเทศ		ระดับเขตพื้นที่ฯ	
				ค่าเฉลี่ยร้อยละ	ส่วนเบี่ยงเบนมาตรฐาน	ค่าเฉลี่ยร้อยละ	ส่วนเบี่ยงเบนมาตรฐาน
ภาษาไทย	2,088	83.00	13.50	49.07	14.36	49.75	12.63
คณิตศาสตร์	2,088	100.00	0.00	32.90	15.82	32.27	13.27
วิทยาศาสตร์	2,088	87.25	3.50	35.55	13.94	34.65	12.08
ภาษาอังกฤษ	2,088	92.50	5.00	34.42	18.03	29.47	11.91
เฉลี่ย				37.99	15.54	36.54	12.47

จากตารางที่ 1 แสดงให้เห็นว่า ผลการทดสอบทางการศึกษาระดับชาติด้านพื้นฐานชั้นประถมศึกษาปีที่ 6 ปีการศึกษา 2562 ผลการประเมินโดยภาพรวมทั้ง 4 กลุ่มสาระการเรียนรู้มีคะแนนเฉลี่ยระดับสำนักงานเขตพื้นที่การศึกษาประถมศึกษาเชียงใหม่ เขต 2 โดยมีค่าเฉลี่ยร้อยละเท่ากับ 36.54 ส่วนเบี่ยงเบนมาตรฐาน อยู่ที่ 12.47 เมื่อพิจารณาที่สาระการเรียนรู้พบว่า

สาระการเรียนรู้ที่มีค่าเฉลี่ยสูงกว่าระดับประเทศได้แก่ สาระภาษาไทย ค่าเฉลี่ยร้อยละเท่ากับ 49.75 ส่วนสาระการเรียนรู้ที่เหลือมีคะแนนเฉลี่ยต่ำกว่าระดับประเทศทั้งหมด

แผนภูมิแท่ง แสดงผลการเปรียบเทียบผลการทดสอบทางการศึกษาขั้นพื้นฐาน ( O -NET)  
ระดับชั้นประถมศึกษาปีที่ 6 ปีการศึกษา 2562 ระดับเขตพื้นที่การศึกษากับระดับประเทศ

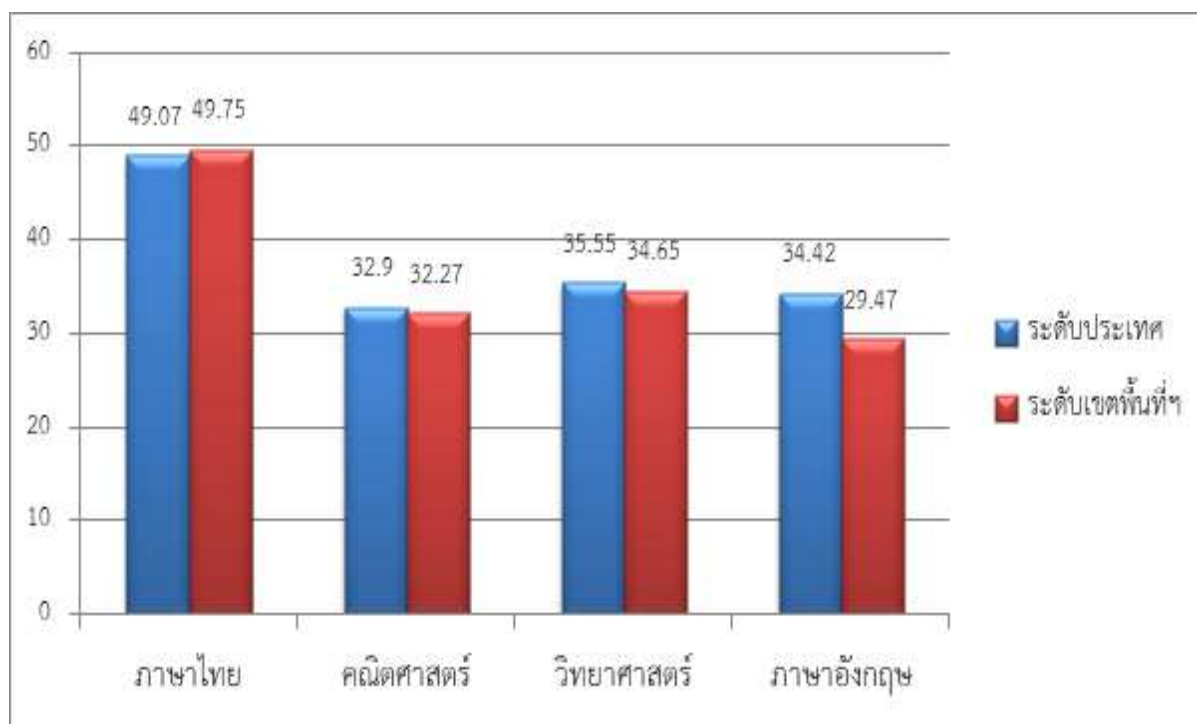

ตารางที่ 2 แสดงผลการประเมินผลการทดสอบทางการศึกษาระดับชาติขั้นพื้นฐานของผู้เรียนระดับ  
ชั้นมัธยมศึกษาปีที่ 3 ปีการศึกษา 2562 ระดับเขตพื้นที่การศึกษา

กลุ่มสาระ	จำนวน นักเรียน	คะแนน สูงสุด	คะแนน ต่ำสุด	ระดับประเทศ		ระดับเขตพื้นที่ฯ	
				ค่าเฉลี่ย ร้อยละ	ส่วน เบี่ยงเบน มาตรฐาน	ค่าเฉลี่ย ร้อยละ	ส่วน เบี่ยงเบน มาตรฐาน
ภาษาไทย	848	88.00	21.00	55.14	15.33	56.31	12.73
คณิตศาสตร์	848	76.00	0.00	26.73	15.87	23.63	10.64
วิทยาศาสตร์	848	60.50	10.00	30.07	8.62	29.03	7.24
ภาษาอังกฤษ	848	92.00	10.00	33.25	13.69	29.93	8.90
เฉลี่ย				36.30	13.38	34.73	9.88

จากตารางที่ 2 แสดงให้เห็นว่า ผลการทดสอบทางการศึกษาระดับชาติด้านพื้นฐานชั้นมัธยมศึกษาปีที่ 3 ปีการศึกษา 2562 ผลการประเมินโดยภาพรวมทั้ง 4 กลุ่มสาระการเรียนรู้มีคะแนนเฉลี่ยระดับสำนักงานเขตพื้นที่การศึกษาประถมศึกษาเชียงใหม่ เขต 2 โดยมีค่าเฉลี่ยร้อยละเท่ากับ 34.73 ส่วนเบี่ยงเบนมาตรฐาน อยู่ที่ 9.88 เมื่อพิจารณาทีละสาระการเรียนรู้พบว่า สาระการเรียนรู้ที่มีค่าเฉลี่ยสูงกว่าระดับประเทศได้แก่ สาระภาษาไทย ค่าเฉลี่ยร้อยละเท่ากับ 56.31 ส่วนสาระการเรียนรู้ที่เหลือมีคะแนนเฉลี่ยต่ำกว่าระดับประเทศทั้งหมด

แผนภูมิแท่งแสดงผลการเปรียบเทียบผลการทดสอบทางการศึกษาขั้นพื้นฐาน ( O -NET) ระดับชั้นมัธยมศึกษาปีที่ 3 ปีการศึกษา 2562 ระดับเขตพื้นที่การศึกษากับระดับประเทศ

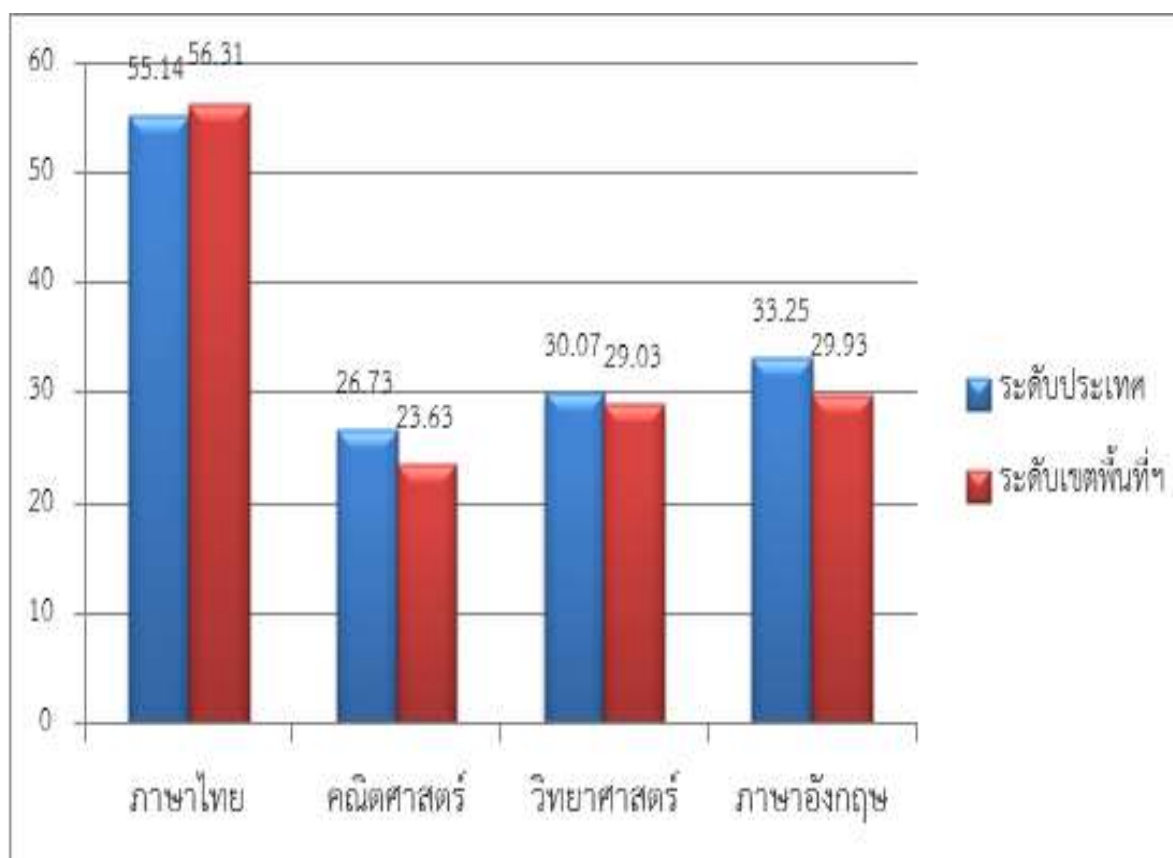

ตารางที่ 3 แสดงผลการประเมินผลการทดสอบทางการศึกษาระดับชาติด้านพื้นฐานของผู้เรียนระดับ  
ชั้นมัธยมศึกษาปีที่ 6 ปีการศึกษา 2562 ระดับเขตพื้นที่การศึกษา

กลุ่มสาระ	จำนวน นักเรียน	คะแนน สูงสุด	คะแนน ต่ำสุด	ระดับประเทศ		ระดับ โรงเรียน	
				ค่าเฉลี่ย ร้อยละ	ส่วน เบี่ยงเบน มาตรฐาน	ค่าเฉลี่ย ร้อยละ	ส่วน เบี่ยงเบน มาตรฐาน
ภาษาไทย	11	49.50	18.50	42.21	14.76	27.91	9.07
คณิตศาสตร์	11	27.50	2.50	25.41	18.01	13.86	7.26
วิทยาศาสตร์	11	34.00	12.00	29.20	11.47	23.41	6.17
สังคมศึกษาฯ	11	43.00	24.00	35.70	8.78	30.82	5.41
ภาษาอังกฤษ	11	31.25	12.50	29.20	14.07	22.27	5.16
เฉลี่ย				32.34	13.42	23.65	6.61

จากตารางที่ 3 แสดงให้เห็นว่า ผลการทดสอบทางการศึกษาระดับชาติด้านพื้นฐานชั้น  
มัธยมศึกษาปีที่ 6 ปีการศึกษา 2562 ผลการประเมินโดยภาพรวมทั้ง 5 กลุ่มสาระการเรียนรู้มีคะแนน  
เฉลี่ยระดับโรงเรียน โดยมีค่าเฉลี่ยร้อยละเท่ากับ 23.65 ส่วนเบี่ยงเบนมาตรฐาน อยู่ที่ 6.61  
เมื่อพิจารณาทีละสาระการเรียนรู้พบว่า

ทุกสาระการเรียนรู้ที่มีค่าเฉลี่ยต่ำกว่าระดับประเทศโดย สาระภาษาไทย ค่าเฉลี่ยร้อยละเท่ากับ  
27.91 สาระคณิตศาสตร์ ค่าเฉลี่ยร้อยละเท่ากับ 13.86 สาระวิทยาศาสตร์ ค่าเฉลี่ยร้อยละเท่ากับ  
23.41 สาระสังคมศึกษาฯ ค่าเฉลี่ยร้อยละเท่ากับ 30.82 และสาระภาษาอังกฤษ ค่าเฉลี่ยร้อยละ  
เท่ากับ 22.27

แผนภูมิแท่ง แสดงผลการเปรียบเทียบผลการทดสอบทางการศึกษาระดับชาติขั้นพื้นฐาน  
ชั้นมัธยมศึกษาปีที่ 6 ปีการศึกษา 2562

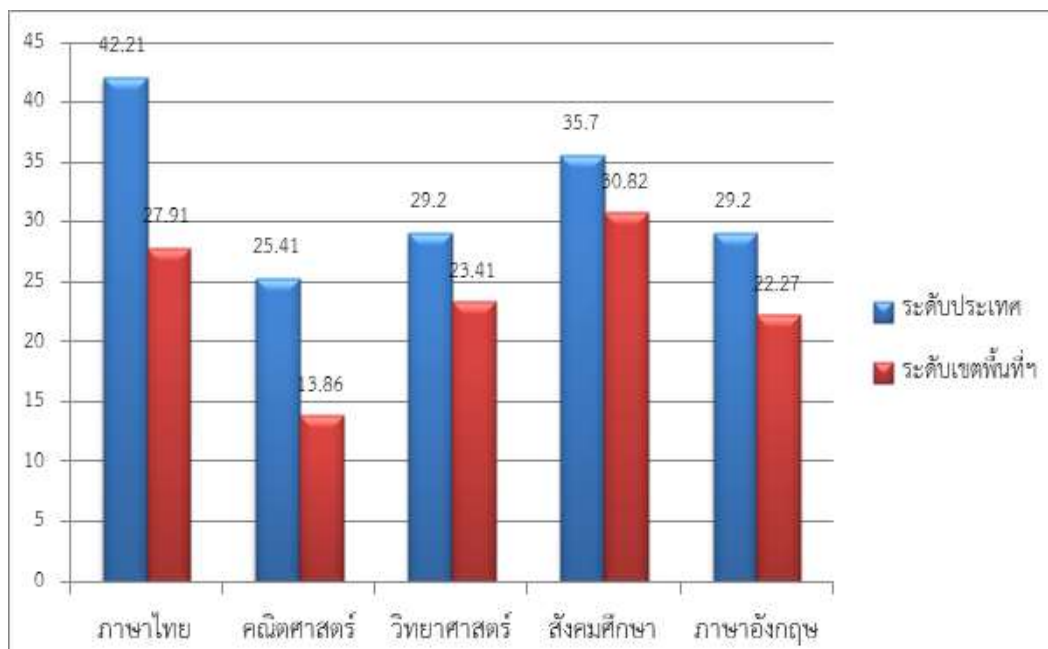

## 2. ผลการเปรียบเทียบผลการทดสอบระดับชาติขั้นพื้นฐานของผู้เรียนระดับเขตพื้นที่ กับระดับประเทศ

ตารางที่ 4 แสดงผลการเปรียบเทียบผลการทดสอบทางการศึกษาระดับชาติขั้นพื้นฐานของผู้เรียน  
ระดับเขตพื้นที่กับระดับประเทศชั้นประถมศึกษาปีที่ 6 ปีการศึกษา 2562

กลุ่มสาระการเรียนรู้	จำนวนผู้เข้าสอบ	คะแนนเฉลี่ย ระดับประเทศ	คะแนนเฉลี่ย ระดับเขตพื้นที่	ผลการ เปรียบเทียบ
ภาษาไทย	2,088	49.07	49.75	+ 0.68
คณิตศาสตร์	2,088	32.90	32.27	- 0.63
วิทยาศาสตร์	2,088	35.55	34.65	- 0.90
ภาษาอังกฤษ	2,088	34.42	29.47	- 4.95

จากตารางที่ 4 พบว่า ผลการเปรียบเทียบผลการทดสอบทางการศึกษาระดับชาติขั้นพื้นฐาน  
ของผู้เรียนระดับเขตพื้นที่กับระดับประเทศชั้นประถมศึกษาปีที่ 6 มีคะแนนเฉลี่ยระดับเขตพื้นที่สูงกว่า  
ระดับประเทศ 1 สาระ ได้แก่ สาระภาษาไทย สูงกว่าร้อยละ 0.68 ส่วนสาระคณิตศาสตร์ สาระ  
วิทยาศาสตร์ และสาระภาษาอังกฤษ ต่ำกว่าค่าเฉลี่ยร้อยละของระดับประเทศ



ตารางที่ 5 แสดงผลการเปรียบเทียบผลการทดสอบทางการศึกษาระดับชาติขั้นพื้นฐานของผู้เรียนระดับเขตพื้นที่กับระดับประเทศชั้นมัธยมศึกษาปีที่ 3 ปีการศึกษา 2562

กลุ่มสาระการเรียนรู้	จำนวนผู้เข้าสอบ	คะแนนเฉลี่ยระดับประเทศ	คะแนนเฉลี่ยระดับเขตพื้นที่	ผลการเปรียบเทียบ
ภาษาไทย	848	55.14	56.31	+1.17
คณิตศาสตร์	848	26.73	23.63	-3.10
วิทยาศาสตร์	848	30.07	29.03	-1.04
ภาษาอังกฤษ	848	33.25	29.93	-3.32

จากตารางที่ 5 ผลการเปรียบเทียบผลการทดสอบทางการศึกษาระดับชาติขั้นพื้นฐานของผู้เรียนระดับเขตพื้นที่กับระดับประเทศชั้นมัธยมศึกษาปีที่ 3 มีคะแนนเฉลี่ยระดับเขตพื้นที่สูงกว่าระดับประเทศ 1 กลุ่มสาระได้แก่ สาระภาษาไทยสูงกว่าร้อยละ 1.17 ส่วนสาระการเรียนรู้ที่เหลือมีคะแนนเฉลี่ยร้อยละ ต่ำกว่าค่าเฉลี่ยร้อยละของระดับประเทศ

ตารางที่ 6 แสดงผลการเปรียบเทียบผลการทดสอบทางการศึกษาระดับชาติขั้นพื้นฐานของผู้เรียนระดับโรงเรียนกับระดับประเทศ ชั้นมัธยมศึกษาปีที่ 6 ปีการศึกษา 2562

กลุ่มสาระการเรียนรู้	จำนวนผู้เข้าสอบ	คะแนนเฉลี่ยระดับประเทศ	คะแนนเฉลี่ยระดับโรงเรียน	ผลการเปรียบเทียบ
ภาษาไทย	11	42.21	27.91	- 14.30
คณิตศาสตร์	11	25.41	13.86	- 11.55
วิทยาศาสตร์	11	29.20	23.41	- 5.79
สังคมศึกษา	11	35.70	30.82	- 4.88
ภาษาอังกฤษ	11	29.20	22.27	- 6.93

จากตารางที่ 6 พบว่า ผลการเปรียบเทียบผลการทดสอบทางการศึกษาระดับชาติขั้นพื้นฐานของผู้เรียนระดับโรงเรียนกับระดับประเทศ ชั้นมัธยมศึกษาปีที่ 6 มีคะแนนเฉลี่ยระดับโรงเรียนต่ำกว่าระดับประเทศ ทุกสาระโดยเรียงลำดับสาระที่มีคะแนนเฉลี่ยต่ำมากที่สุด ได้แก่ กลุ่มสาระการเรียนรู้ภาษาไทย ต่ำกว่าร้อยละ 14.30 รองลงมาได้แก่ กลุ่มสาระการเรียนรู้คณิตศาสตร์ ต่ำกว่าร้อยละ 11.55 กลุ่มสาระการเรียนรู้ภาษาอังกฤษ ต่ำกว่าร้อยละ 6.93 กลุ่มสาระการเรียนรู้วิทยาศาสตร์ ต่ำกว่าร้อยละ 5.79 และกลุ่มสาระการเรียนรู้สังคมศึกษา ต่ำกว่าร้อยละ 4.88

### 3. ผลการเปรียบเทียบผลการทดสอบทางการศึกษาระดับชาติขั้นพื้นฐานของสำนักงานเขตพื้นที่การศึกษาประถมศึกษาเชียงใหม่ เขต 2 ปีการศึกษา 2560- 2562

ตารางที่ 7 แสดงผลการเปรียบเทียบผลการทดสอบทางการศึกษาระดับชาติขั้นพื้นฐานของผู้เรียนของสำนักงานเขตพื้นที่การศึกษาประถมศึกษาเชียงใหม่ เขต 2 ระดับชั้นประถมศึกษาปีที่ 6 ปีการศึกษา 2560 - 2562

กลุ่มสาระ	ปีการศึกษา 2560	ปีการศึกษา 2561	ผลการเปรียบเทียบ	ปีการศึกษา 2561	ปีการศึกษา 2562	ผลการเปรียบเทียบ
ภาษาไทย	47.43	56.39	+ 8.96	56.39	49.75	- 6.64
คณิตศาสตร์	36.74	36.35	- 0.39	36.35	32.27	- 4.08
วิทยาศาสตร์	39.20	39.92	+ 0.72	39.92	34.65	- 5.27
ภาษาอังกฤษ	32.94	34.82	+ 1.88	34.82	29.47	- 5.35
<b>คะแนนเฉลี่ยรวม</b>	39.08	41.87	+ 2.79	41.87	36.54	- 5.33

จากตารางที่ 7 พบว่าภาพรวมการเปรียบเทียบทุกกลุ่มสาระการเรียนรู้ปีการศึกษา 2561 กับปีการศึกษา 2560 มีคะแนนเฉลี่ยร้อยละเพิ่มขึ้น ร้อยละ 2.79 และเมื่อพิจารณาทีละกลุ่มสาระการเรียนรู้พบว่า กลุ่มสาระการเรียนรู้ภาษาไทย เพิ่มขึ้นมากที่สุด ร้อยละ 8.96 รองลงมาได้แก่ กลุ่มสาระการเรียนรู้ภาษาอังกฤษ ร้อยละ 1.88 และกลุ่มสาระการเรียนรู้วิทยาศาสตร์ เพิ่มขึ้น ร้อยละ 0.72 ส่วนกลุ่มสาระการเรียนรู้คณิตศาสตร์ ลดลง ร้อยละ 0.39

การเปรียบเทียบภาพรวมปีการศึกษา 2562 กับปีการศึกษา 2561 มีคะแนนเฉลี่ยร้อยละลดลง ร้อยละ 5.33 และเมื่อพิจารณาทีละกลุ่มสาระการเรียนรู้พบว่า ทุกกลุ่มสาระการเรียนรู้มีคะแนนเฉลี่ยร้อยละลดลง โดยกลุ่มสาระการเรียนรู้ภาษาไทย มีคะแนนเฉลี่ยลดลงมากที่สุด ร้อยละ 6.64 รองลงมาได้แก่ กลุ่มสาระการเรียนรู้ภาษาอังกฤษ กลุ่มสาระการเรียนรู้วิทยาศาสตร์ และกลุ่มสาระการเรียนรู้คณิตศาสตร์ ตามลำดับ

เมื่อเปรียบเทียบใน 3 ปีการศึกษา พบว่า กลุ่มสาระการเรียนรู้คณิตศาสตร์ มีคะแนนเฉลี่ยระดับเขตพื้นที่ลดลงอย่างต่อเนื่อง

แผนภูมิแท่ง แสดงผลการเปรียบเทียบผลการทดสอบทางการศึกษาระดับชาติขั้นพื้นฐานของผู้เรียน  
ของสำนักงานเขตพื้นที่การศึกษาประถมศึกษาเชียงใหม่ เขต 2 ระดับชั้นประถมศึกษาปีที่ 6  
ปีการศึกษา 2560 - 2562

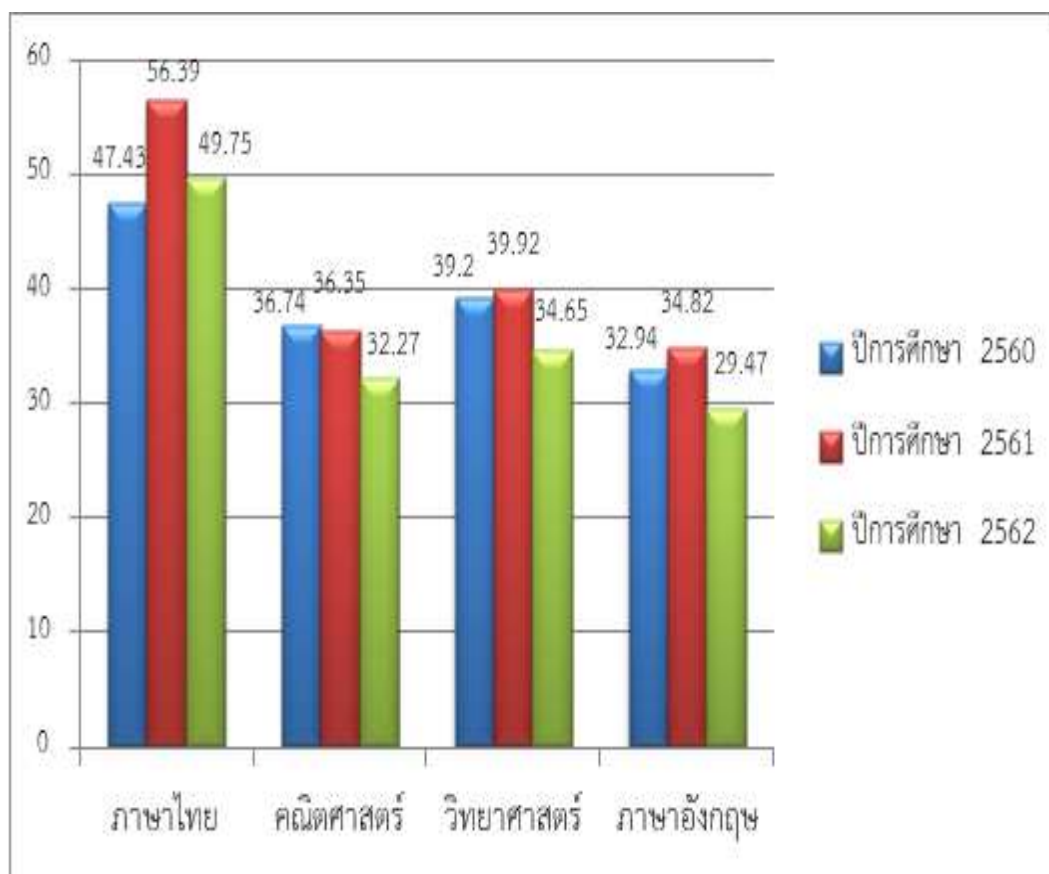

ตารางที่ 8 แสดงผลการเปรียบเทียบผลการทดสอบทางการศึกษาขั้นพื้นฐานระดับชาติของสำนักงาน  
เขตพื้นที่การศึกษาประถมศึกษาเชียงใหม่ เขต 2 ระดับชั้นมัธยมศึกษาปีที่ 3  
ปีการศึกษา 2560 - 2562

กลุ่มสาระ	ปีการศึกษา 2560	ปีการศึกษา 2561	ผลการ เปรียบเทียบ	ปีการศึกษา 2561	ปีการศึกษา 2562	ผลการ เปรียบเทียบ
ภาษาไทย	48.20	55.27	+ 7.07	55.27	56.31	+1.04
คณิตศาสตร์	23.81	28.04	+ 4.23	28.04	23.63	- 4.41
วิทยาศาสตร์	31.61	36.31	+ 4.70	36.31	29.03	- 7.28
ภาษาอังกฤษ	27.90	26.80	- 1.10	26.80	29.93	+ 3.13
คะแนนเฉลี่ยรวม	32.88	36.61	+ 3.73	36.61	34.73	- 1.88

จากตารางที่ 8 พบว่าภาพรวมการเปรียบเทียบทุกกลุ่มสาระการเรียนรู้ปีการศึกษา 2561 กับปีการศึกษา 2560 เพิ่มขึ้น ร้อยละ 3.73 และเมื่อพิจารณาทีละกลุ่มสาระการเรียนรู้พบว่า กลุ่มสาระการเรียนรู้ภาษาไทย เพิ่มขึ้นมากที่สุด ร้อยละ 7.07 รองลงมาได้แก่ กลุ่มสาระการเรียนรู้วิทยาศาสตร์ ร้อยละ 4.70 และกลุ่มสาระการเรียนรู้คณิตศาสตร์ เพิ่มขึ้น ร้อยละ 4.23 ส่วนกลุ่มสาระการเรียนรู้ภาษาอังกฤษ ลดลง ร้อยละ 1.10

การเปรียบเทียบภาพรวมปีการศึกษา 2562 กับปีการศึกษา 2561 ลดลง ร้อยละ 1.88 และเมื่อพิจารณาทีละกลุ่มสาระการเรียนรู้พบว่า กลุ่มสาระการเรียนรู้ภาษาอังกฤษ เพิ่มขึ้นมากที่สุด ร้อยละ 3.13 รองลงมาได้แก่ กลุ่มสาระการเรียนรู้ภาษาไทย ร้อยละ 1.04 ส่วนสาระการเรียนรู้ที่เหลือมีคะแนนเฉลี่ยร้อยละ ลดลง

เมื่อเปรียบเทียบใน 3 ปีการศึกษา พบว่า กลุ่มสาระการเรียนรู้ภาษาไทยมีคะแนนเฉลี่ยระดับเขตพื้นที่เพิ่มขึ้นอย่างต่อเนื่อง

แผนภูมิแท่ง แสดงผลการเปรียบเทียบผลการทดสอบทางการศึกษาขั้นพื้นฐานระดับชาติของ  
สำนักงานเขตพื้นที่การศึกษาประถมศึกษาเชียงใหม่ เขต 2 ระดับชั้นมัธยมศึกษาปีที่ 3  
ปีการศึกษา 2560 - 2562

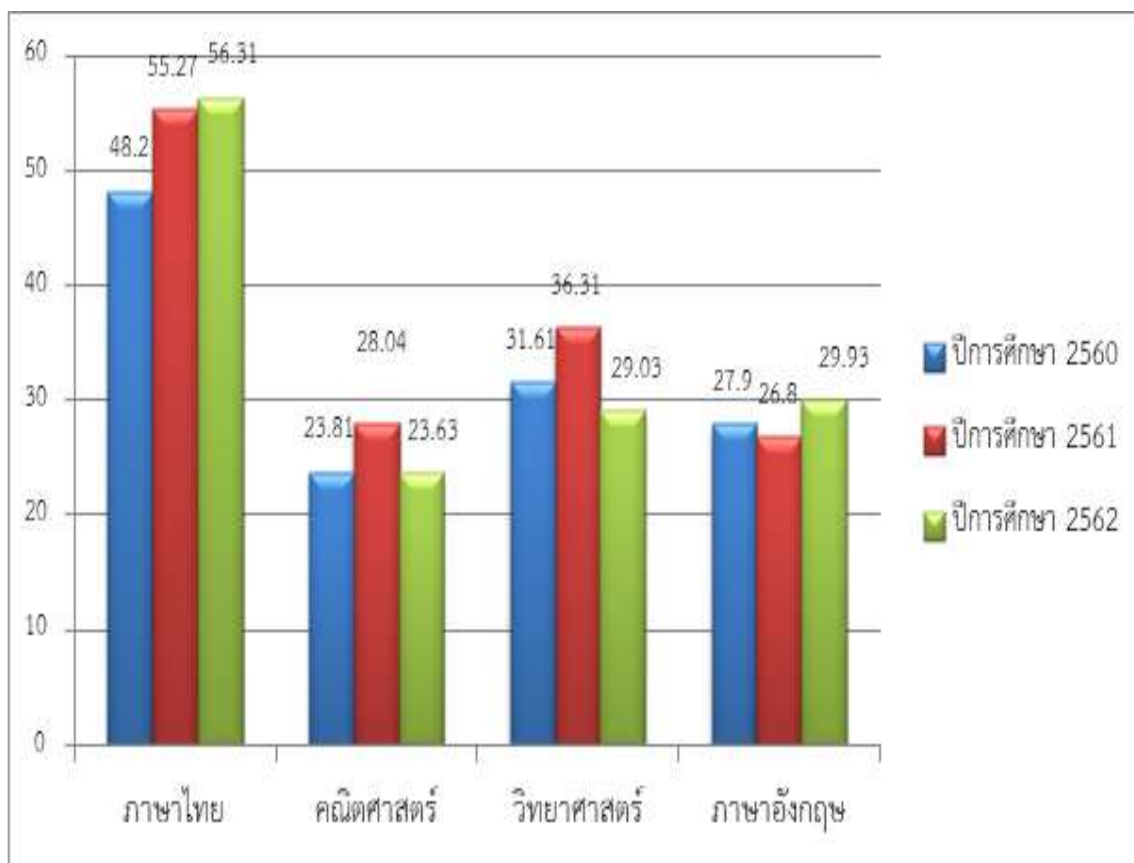

ตารางที่ 9 แสดงผลการเปรียบเทียบผลการทดสอบทางการศึกษาระดับชาติขั้นพื้นฐานของสำนักงาน  
เขตพื้นที่การศึกษาประถมศึกษาเชียงใหม่ เขต 2 ระดับชั้นมัธยมศึกษาปีที่ 6  
ปีการศึกษา 2560 - 2562

กลุ่มสาระ	ปีการศึกษา 2560	ปีการศึกษา 2561	ผลการ เปรียบเทียบ	ปีการศึกษา 2561	ปีการศึกษา 2562	ผลการ เปรียบเทียบ
ภาษาไทย	35.81	37.11	+1.30	37.11	27.91	- 9.20
คณิตศาสตร์	15.31	20.00	+ 4.69	20.00	13.86	- 6.14
วิทยาศาสตร์	24.44	27.51	+ 3.07	27.51	23.41	- 4.10
สังคมศึกษาฯ	29.50	33.67	+ 4.17	33.67	30.82	- 2.85
ภาษาอังกฤษ	18.44	23.47	+ 5.03	23.47	22.27	- 1.20

จากตารางที่ 9 พบว่าผลการเปรียบเทียบผลการทดสอบทางการศึกษาระดับชาติขั้นพื้นฐานของ  
สำนักงานเขตพื้นที่การศึกษาประถมศึกษาเชียงใหม่ เขต 2 ระดับชั้นมัธยมศึกษาปีที่ 6 ปีการศึกษา  
2561 และปีการศึกษา 2560 พบว่าทุกกลุ่มสาระการเรียนรู้ มีคะแนนเพิ่มขึ้นกว่าปีที่ผ่านมาโดยกลุ่ม  
สาระภาษาอังกฤษ มีคะแนนเฉลี่ยเพิ่มมากที่สุด ร้อยละ 5.03 รองลงมาได้แก่สาระการเรียนรู้คณิตศาสตร์  
ร้อยละ 4.69 สาระสังคมศึกษาฯ ร้อยละ 4.17 สาระวิทยาศาสตร์ ร้อยละ 3.07 และสาระภาษาไทย  
ร้อยละ 1.30

เมื่อเปรียบเทียบกับปีการศึกษา 2562 และปีการศึกษา 2561 พบว่าทุกกลุ่มสาระการเรียนรู้  
มีคะแนนลดลงกว่าปีที่ผ่านมาโดยกลุ่มสาระภาษาไทย มีคะแนนเฉลี่ยเพิ่มมากที่สุด ร้อยละ 9.02  
รองลงมาได้แก่สาระการเรียนรู้คณิตศาสตร์ ร้อยละ 6.14 17 สาระวิทยาศาสตร์ ร้อยละ 4.10  
สาระสังคมศึกษาฯ ร้อยละ 2.85 และสาระภาษาอังกฤษ ร้อยละ 1.20

แผนภูมิแท่ง แสดงผลการเปรียบเทียบผลการทดสอบทางการศึกษาระดับชาติขั้นพื้นฐานของ  
สำนักงานเขตพื้นที่การศึกษาประถมศึกษาเชียงใหม่ เขต 2 ระดับชั้นมัธยมศึกษาปีที่ 6  
ปีการศึกษา 2560 - 2562

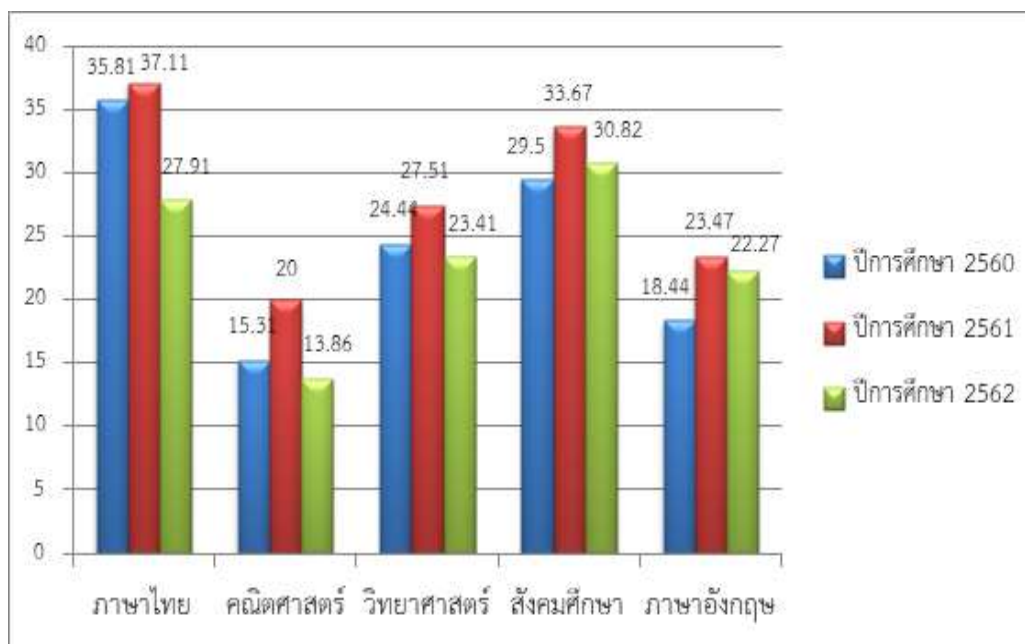

4. ผลการทดสอบทางการศึกษาระดับชาติขั้นพื้นฐาน ชั้นประถมศึกษาปีที่ 6 ชั้นมัธยมศึกษาปีที่ 3 และชั้นมัธยมศึกษาปีที่ 6 ปีการศึกษา 2562 ของสำนักงานเขตพื้นที่การศึกษาประถมศึกษาเชียงใหม่ เขต 2 โดยแยกเป็นสาระการเรียนรู้และมาตรฐานการเรียนรู้

ตารางที่ 10 ผลการทดสอบทางการศึกษาระดับชาติขั้นพื้นฐานชั้นประถมศึกษาปีที่ 6  
ปีการศึกษา 2562 ภาพรวมระดับเขตพื้นที่การศึกษา กลุ่มสาระการเรียนรู้ภาษาไทย  
แยกตามสาระการเรียนรู้

สาระการเรียนรู้	คะแนนเต็ม	ค่าสถิติ					
		ระดับเขตพื้นที่		ระดับสังกัด		ระดับประเทศ	
		Mean	S.D.	Mean	S.D.	Mean	S.D.
การอ่าน	100.00	56.76	18.13	54.95	19.26	55.82	19.31
การเขียน	100.00	56.98	13.86	54.11	15.13	54.63	15.62
การฟัง การดู และการพูด	100.00	48.69	26.73	45.75	26.76	47.91	27.39
หลักการใช้ภาษาไทย	100.00	38.54	16.84	38.22	17.88	39.49	18.42
วรรณคดีและวรรณกรรม	100.00	44.75	23.31	43.30	24.34	44.82	24.62

จากตารางที่ 10 ผลการทดสอบทางการศึกษาระดับชาตินิยมขั้นพื้นฐานชั้นประถมศึกษาปีที่ 6 ปีการศึกษา 2562 ภาพรวมระดับเขตพื้นที่การศึกษา กลุ่มสาระการเรียนรู้ภาษาไทยแยกตามสาระการเรียนรู้ พบว่ามี 3 สาระการเรียนรู้ที่มีคะแนนเฉลี่ยสูงกว่าระดับสังกัดและระดับประเทศ ได้แก่ สาระการอ่าน มีคะแนนเฉลี่ยร้อยละ 56.76 สาระการเขียน มีคะแนนเฉลี่ยร้อยละ 56.98 และสาระการฟัง การดูและการพูด มีคะแนนเฉลี่ยร้อยละ 48.69 ส่วนสาระที่เหลือต่ำกว่าระดับประเทศ

ตารางที่ 11 ผลการทดสอบทางการศึกษาระดับชาตินิยมขั้นพื้นฐานชั้นประถมศึกษาปีที่ 6 ปีการศึกษา 2562 ภาพรวมระดับเขตพื้นที่การศึกษา กลุ่มสาระการเรียนรู้ภาษาไทยแยกตามมาตรฐาน

มาตรฐานการเรียนรู้	คะแนนเต็ม	ค่าสถิติ					
		ระดับเขตพื้นที่		ระดับสังกัด		ระดับประเทศ	
		Mean	S.D.	Mean	S.D.	Mean	S.D.
มาตรฐาน ท 1.1	100.00	56.76	18.13	54.95	19.26	55.82	19.31
มาตรฐาน ท 2.1	100.00	56.98	13.86	54.11	15.13	54.63	15.62
มาตรฐาน ท 3.1	100.00	48.69	26.73	45.75	26.76	47.91	27.39
มาตรฐาน ท 4.1	100.00	38.54	16.84	38.22	17.88	39.49	18.42
มาตรฐาน ท 5.1	100.00	44.75	23.31	43.30	24.34	44.82	24.62

จากตารางที่ 11 ผลการทดสอบทางการศึกษาระดับชาตินิยมขั้นพื้นฐานชั้นประถมศึกษาปีที่ 6 ปีการศึกษา 2562 ภาพรวมระดับเขตพื้นที่การศึกษา กลุ่มสาระการเรียนรู้ภาษาไทยแยกตามมาตรฐานการเรียนรู้ พบว่า 3 มาตรฐานที่มีคะแนนเฉลี่ยสูงกว่าระดับประเทศ ได้แก่

มาตรฐานการเรียนรู้ ท 1.1 ใช้กระบวนการอ่านสร้างความรู้และความคิดเพื่อนำไปใช้ตัดสินใจ แก้ปัญหาในการดำเนินชีวิตและมีนิสัยรักการอ่าน มีคะแนนเฉลี่ยร้อยละ 56.76

มาตรฐานการเรียนรู้มาตรฐาน ท 2.1 ใช้กระบวนการเขียนเขียนสื่อสาร เขียนเรียงความย่อความ และเขียนเรื่องราวในรูปแบบต่าง ๆ เขียนรายงานข้อมูลสารสนเทศและรายงานการศึกษาค้นคว้าอย่างมีประสิทธิภาพ มีคะแนนเฉลี่ยร้อยละ 56.98

มาตรฐานการเรียนรู้ มาตรฐาน ท 3.1 สามารถเลือกฟังและดูอย่างมีวิจารณญาณ และพูดแสดงความรู้ ความคิดและความรู้สึกในโอกาสต่าง ๆ อย่างมีวิจารณญาณและสร้างสรรค์มีคะแนนเฉลี่ยร้อยละ 48.69



ส่วนสาระที่เหลือน้อยกว่าระดับประเทศ ได้แก่

มาตรฐาน ท 4.1 เข้าใจธรรมชาติของภาษาและหลักภาษาไทยการเปลี่ยนแปลงของภาษาและพลังของภาษา ภูมิปัญญาทางภาษา และรักษาภาษาไทยไว้เป็นสมบัติของชาติ มีคะแนนเฉลี่ย ร้อยละ 38.54

มาตรฐานการเรียนรู้มาตรฐาน ท 5.1 เข้าใจและแสดงความคิดเห็นวิจารณ์วรรณคดีและวรรณกรรมไทยอย่างเห็นคุณค่าและนำมาประยุกต์ใช้ในชีวิตจริง มีคะแนนเฉลี่ย ร้อยละ 44.75

ตารางที่ 12 ผลการทดสอบทางการศึกษาระดับชาตินำขั้นพื้นฐานชั้นประถมศึกษาปีที่ 6

ปีการศึกษา 2562 ภาพรวมระดับเขตพื้นที่การศึกษา กลุ่มสาระการเรียนรู้คณิตศาสตร์  
แยกตามสาระการเรียนรู้

สาระการเรียนรู้	คะแนน เต็ม	ค่าสถิติ					
		ระดับเขตพื้นที่		ระดับสังกัด		ระดับประเทศ	
		Mean	S.D.	Mean	S.D.	Mean	S.D.
บูรณาการ	100.00	39.79	25.19	37.67	25.74	39.22	26.46
จำนวนและการดำเนินการ	100.00	32.29	17.26	32.34	18.73	33.60	19.39
การวัด	100.00	34.39	27.41	33.55	27.65	34.73	28.03
เรขาคณิต	100.00	24.95	32.16	23.13	31.18	24.32	32.05
พีชคณิต	100.00	57.47	49.44	56.53	49.57	57.46	49.44
การวิเคราะห์ข้อมูลและ ความน่าจะเป็น	100.00	16.55	21.69	17.17	22.66	18.52	23.97

จากตารางที่ 12 ผลการทดสอบทางการศึกษาระดับชาตินำขั้นพื้นฐานชั้นประถมศึกษาปีที่ 6 ปีการศึกษา 2562 ภาพรวมระดับเขตพื้นที่การศึกษา กลุ่มสาระการเรียนรู้คณิตศาสตร์แยกตามสาระการเรียนรู้ พบว่าสาระที่มีคะแนนเฉลี่ยสูงระดับประเทศ มีอยู่ 3 สาระการเรียนรู้ได้แก่ สาระบูรณาการ มีคะแนนเฉลี่ยร้อยละ 39.79 เรขาคณิต มีคะแนนเฉลี่ยร้อยละ 24.95 และ พีชคณิต มีคะแนนเฉลี่ยร้อยละ 57.47 ที่เหลือมีคะแนนเฉลี่ยต่ำกว่าระดับประเทศ

ตารางที่ 13 ผลการทดสอบทางการศึกษาระดับชาติขั้นพื้นฐานชั้นประถมศึกษาปีที่ 6

ปีการศึกษา 2562 ภาพรวมระดับเขตพื้นที่การศึกษา กลุ่มสาระการเรียนรู้คณิตศาสตร์

แยกตามมาตรฐาน

มาตรฐานการเรียนรู้	คะแนน เต็ม	ค่าสถิติ					
		ระดับเขตพื้นที่		ระดับสังกัด		ระดับประเทศ	
		Mean	S.D.	Mean	S.D.	Mean	S.D.
มาตรฐาน ค 1.1	100.00	70.83	45.45	65.27	47.61	68.28	46.54
มาตรฐาน ค 1.2	100.00	26.41	21.34	26.89	22.34	27.96	23.18
มาตรฐาน ค 1.3	100.00	15.37	36.07	15.93	36.60	15.87	36.54
มาตรฐาน ค 1.4	100.00	34.20	47.44	37.63	48.45	39.23	48.83
มาตรฐาน ค 2.1	100.00	39.46	34.49	37.80	34.77	39.11	34.95
มาตรฐาน ค 2.2	100.00	24.23	42.85	25.06	43.34	25.96	43.84
มาตรฐาน ค 3.1	100.00	24.95	32.16	23.13	31.18	24.32	32.05
มาตรฐาน ค 4.1	100.00	57.47	49.44	56.53	49.57	57.46	49.44
มาตรฐาน ค 5.1	100.00	9.87	21.52	10.39	22.39	11.50	23.84
มาตรฐาน ค 5.2	100.00	29.93	45.80	30.73	46.14	32.55	46.86
บูรณาการ	100.00	39.79	25.19	37.67	25.74	39.22	26.46

จากตารางที่ 13 ผลการทดสอบทางการศึกษาระดับชาติขั้นพื้นฐานชั้นประถมศึกษาปีที่ 6 ปีการศึกษา 2562 ภาพรวมระดับเขตพื้นที่การศึกษา กลุ่มสาระการเรียนรู้คณิตศาสตร์แยกตาม มาตรฐานการเรียนรู้ พบว่ามาตรฐานที่มีคะแนนเฉลี่ยสูงกว่าระดับประเทศ มีอยู่ 5 มาตรฐานการเรียนรู้ โดยเรียงลำดับจากมากไปหาน้อย ได้แก่

มาตรฐาน ค 1.1 เข้าใจถึงความหลากหลายของการแสดงจำนวนและการใช้จำนวนในชีวิตจริง มีคะแนนเฉลี่ยร้อยละ 70.83

มาตรฐาน ค 4.1 เข้าใจและวิเคราะห์แบบรูป (pattern)ความสัมพันธ์ และฟังก์ชัน มีคะแนนเฉลี่ยร้อยละ 57.47

การบูรณาการมีคะแนนเฉลี่ยร้อยละ 39.79

มาตรฐาน ค 2.1 เข้าใจพื้นฐานเกี่ยวกับการวัด วัดและคาดคะเนขนาดของสิ่งที่ต้องการวัด คะแนนเฉลี่ยร้อยละ 39.46

มาตรฐาน ค 3.1 อธิบายและวิเคราะห์รูปเรขาคณิตสองมิติและสามมิติ มีคะแนนเฉลี่ย  
ร้อยละ 24.95

ส่วนมาตรฐานการเรียนรู้ที่ต่ำกว่าระดับประเทศได้แก่

มาตรฐาน ค 1.2 เข้าใจถึงผลที่เกิดขึ้นจากการดำเนินการของจำนวนและความสัมพันธ์  
ระหว่างการดำเนินการต่าง ๆ และสามารถใช้การดำเนินการในการแก้ปัญหา มีคะแนนเฉลี่ย  
ร้อยละ 26.41

มาตรฐาน ค 1.3 ใช้การประมาณค่าในการคำนวณและแก้ปัญหา มีคะแนนเฉลี่ย  
ร้อยละ 15.37

มาตรฐาน ค 1.4 เข้าใจระบบจำนวนและนำเสนอบัติเกี่ยวกับจำนวนไปใช้  
คะแนนเฉลี่ยร้อยละ 34.20

มาตรฐาน ค 2.2 แก้ปัญหาเกี่ยวกับการวัด มีคะแนนเฉลี่ยร้อยละ 24.23

มาตรฐาน ค 5.1 เข้าใจและใช้วิธีการทางสถิติในการวิเคราะห์ข้อมูล  
คะแนนเฉลี่ยร้อยละ 9.87 และ

มาตรฐาน ค 5.2 ใช้วิธีการทางสถิติและความรู้เกี่ยวกับความน่าจะเป็นในการคาดการณ์ได้  
อย่างสมเหตุสมผล คะแนนเฉลี่ยร้อยละ 29.93

ตารางที่ 14 ผลการทดสอบทางการศึกษาระดับชาตินิยมขั้นพื้นฐานชั้นประถมศึกษาปีที่ 6  
ปีการศึกษา 2562 ภาพรวมระดับเขตพื้นที่การศึกษากลุ่มสาระการเรียนรู้วิทยาศาสตร์  
แยกตามสาระการเรียนรู้

สาระการเรียนรู้	คะแนน เต็ม	ค่าสถิติ					
		ระดับเขตพื้นที่		ระดับสังกัด		ระดับประเทศ	
		Mean	S.D.	Mean	S.D.	Mean	S.D.
บูรณาการ	100.00	44.95	32.17	46.18	32.58	47.18	33.03
สิ่งมีชีวิตกับกระบวนการดำรงชีวิต	100.00	33.88	18.60	33.93	19.27	35.41	19.93
ชีวิตกับสิ่งแวดล้อม	100.00	48.11	36.82	45.99	37.24	47.96	37.71
สารและสมบัติของสาร	100.00	30.30	18.38	29.40	18.78	30.11	19.31
แรงและการเคลื่อนที่	100.00	33.43	33.70	33.04	34.09	34.35	34.44
พลังงาน	100.00	32.14	21.44	31.93	21.80	33.42	22.70
กระบวนการเปลี่ยนแปลงของโลก	100.00	37.93	24.70	37.33	25.61	38.17	25.80
ดาราศาสตร์และอวกาศ	100.00	25.86	31.66	25.53	31.28	26.88	32.00

จากตารางที่ 14 ผลการทดสอบทางการศึกษาระดับชาตินิยมขั้นพื้นฐานชั้นประถมศึกษาปีที่ 6 ปีการศึกษา 2562 ภาพรวมระดับเขตพื้นที่การศึกษา กลุ่มสาระการเรียนรู้วิทยาศาสตร์แยกตามสาระการเรียนรู้ พบว่าสาระที่มีคะแนนเฉลี่ยสูงกว่าระดับประเทศ มีอยู่ 2 สาระการเรียนรู้ได้แก่ สาระชีวิตกับสิ่งแวดล้อม มีคะแนนเฉลี่ยร้อยละ 48.11 และ สารและสมบัติของสาร มีคะแนนเฉลี่ยร้อยละ 30.30 ส่วนสาระที่มีคะแนนเฉลี่ยต่ำกว่าระดับประเทศ

ตารางที่ 15 ผลการทดสอบทางการศึกษาระดับชาตินิยมขั้นพื้นฐานชั้นประถมศึกษาปีที่ 6

ปีการศึกษา 2562 ภาพรวมระดับเขตพื้นที่การศึกษา กลุ่มสาระการเรียนรู้วิทยาศาสตร์  
แยกตามมาตรฐาน

มาตรฐานการเรียนรู้	คะแนน เต็ม	ค่าสถิติ					
		ระดับเขตพื้นที่		ระดับสังกัด		ระดับประเทศ	
		Mean	S.D.	Mean	S.D.	Mean	S.D.
บูรณาการ	100.00	44.95	32.17	46.18	32.58	47.18	33.03
มาตรฐาน ว 1.1	100.00	30.02	20.20	30.16	20.92	31.84	21.53
มาตรฐาน ว 1.2	100.00	43.53	35.48	43.35	35.22	44.36	35.45
มาตรฐาน ว 2.1	100.00	48.71	49.98	46.00	49.84	48.52	49.98
มาตรฐาน ว 2.2	100.00	47.51	49.94	45.98	49.84	47.41	49.93
มาตรฐาน ว 3.1	100.00	21.67	19.87	21.71	20.30	22.71	20.88
มาตรฐาน ว 3.2	100.00	64.80	47.76	60.18	48.95	59.69	49.05
มาตรฐาน ว 4.1	100.00	33.43	33.70	33.04	34.09	34.35	34.44
มาตรฐาน ว 5.1	100.00	32.14	21.44	31.93	21.80	33.42	22.70
มาตรฐาน ว 6.1	100.00	37.93	24.70	37.33	25.61	38.17	25.80
มาตรฐาน ว 7.1	100.00	25.72	43.71	25.36	43.50	25.66	43.68
มาตรฐาน ว 7.2	100.00	26.01	43.87	25.71	43.70	28.09	44.95

จากตารางที่ 15 ผลการทดสอบทางการศึกษาระดับชาตินิยมขั้นพื้นฐานชั้นประถมศึกษาปีที่ 6  
ปีการศึกษา 2562 ภาพรวมระดับเขตพื้นที่การศึกษา กลุ่มสาระการเรียนรู้วิทยาศาสตร์แยกตาม  
มาตรฐานการเรียนรู้ พบว่ามาตรฐานที่มีคะแนนเฉลี่ยสูงกว่าระดับสังกัดและระดับประเทศ  
มีอยู่ 4 มาตรฐานการเรียนรู้โดยเรียงจากมากไปหาน้อย ได้แก่

มาตรฐาน ว 3.2 เข้าใจหลักการและธรรมชาติของการเปลี่ยนแปลงสถานะของสาร การเกิด  
สารละลาย การเกิดปฏิกิริยา มีกระบวนการสืบเสาะหาความรู้และจิตวิทยาาสตร์ สื่อสารสิ่งที่เรียนรู้  
และนำความรู้ไปใช้ประโยชน์ มีคะแนนเฉลี่ยร้อยละ 64.80

มาตรฐาน ว 2.1 เข้าใจสิ่งแวดล้อมในท้องถิ่นความสัมพันธ์ระหว่างสิ่งแวดล้อมกับสิ่งมีชีวิต  
ความสัมพันธ์ระหว่างสิ่งมีชีวิตต่าง ๆ ในระบบนิเวศ มีกระบวนการสืบเสาะหาความรู้และจิตวิทยาาสตร์  
สื่อสารสิ่งที่เรียนรู้และนำความรู้ไปใช้ประโยชน์ มีคะแนนเฉลี่ยร้อยละ 48.71

มาตรฐาน ว 2.2 เข้าใจความสำคัญของทรัพยากรธรรมชาติ การใช้ทรัพยากรธรรมชาติในระดับท้องถิ่น ประเทศ และโลก นำความรู้ไปใช้ในการจัดการทรัพยากรธรรมชาติ สิ่งแวดล้อมในท้องถิ่นอย่างยั่งยืน มีคะแนนเฉลี่ยร้อยละ 47.51

มาตรฐาน ว 7.1 เข้าใจวิวัฒนาการของระบบสุริยะกาแล็กซีและเอกภพ การปฏิสัมพันธ์ภายในระบบสุริยะและผลต่อสิ่งมีชีวิตบนโลก มีกระบวนการสืบเสาะหาความรู้และจิตวิทยาศาสตร์ การสื่อสารสิ่งที่เรียนรู้และนำความรู้ไปใช้ประโยชน์ มีคะแนนเฉลี่ยร้อยละ 25.72

ส่วนมาตรฐานการเรียนรู้ที่ต่ำกว่าระดับประเทศได้แก่

บูรณาการ มีคะแนนเฉลี่ยร้อยละ 44.95

มาตรฐานการเรียนรู้ มาตรฐาน ว 1.1 เข้าใจหน่วยพื้นฐานของสิ่งมีชีวิต ความสัมพันธ์ของโครงสร้าง และหน้าที่ของระบบต่างๆ ของสิ่งมีชีวิตที่ทำงานสัมพันธ์กัน มีกระบวนการสืบเสาะหาความรู้ สื่อสารสิ่งที่เรียนรู้และนำความรู้ไปใช้ในการดำรงชีวิตของตนเองและดูแลสิ่งมีชีวิต มีคะแนนเฉลี่ยร้อยละ 30.02

มาตรฐาน ว 1.2 เข้าใจกระบวนการและความสำคัญของการถ่ายทอดลักษณะทางพันธุกรรม วิวัฒนาการของสิ่งมีชีวิต ความหลากหลายทางชีวภาพ การใช้เทคโนโลยีชีวภาพที่มีผลกระทบต่อมนุษย์ และสิ่งแวดล้อม มีกระบวนการสืบเสาะหาความรู้และจิตวิทยาศาสตร์ สื่อสารสิ่งที่เรียนรู้ และนำความรู้ไปใช้ประโยชน์ มีคะแนนเฉลี่ยร้อยละ 43.53

มาตรฐาน ว 3.1 เข้าใจสมบัติของสารความสัมพันธ์ระหว่างสมบัติของสารกับโครงสร้างและแรงยึดเหนี่ยวระหว่าง มีกระบวนการสืบเสาะหาความรู้และจิตวิทยาศาสตร์ สื่อสารสิ่งที่เรียนรู้ นำความรู้ไปใช้ประโยชน์ มีคะแนนเฉลี่ยร้อยละ 21.67

มาตรฐาน ว 4.1 เข้าใจธรรมชาติของแรงแม่เหล็กไฟฟ้า แรงโน้มถ่วง และแรงนิวเคลียร์ มีกระบวนการสืบเสาะหาความรู้ สื่อสารสิ่งที่เรียนรู้และนำความรู้ไปใช้ประโยชน์อย่างถูกต้องและมีคุณธรรม มีคะแนนเฉลี่ยร้อยละ 33.43

มาตรฐาน ว 5.1 เข้าใจความสัมพันธ์ระหว่างพลังงานกับการดำรงชีวิต การเปลี่ยนรูปพลังงาน ปฏิสัมพันธ์ระหว่างสารและพลังงาน ผลของการใช้พลังงานต่อชีวิตและสิ่งแวดล้อม มีกระบวนการสืบเสาะหาความรู้ สื่อสารสิ่งที่เรียนรู้และนำความรู้ไปใช้ประโยชน์ มีคะแนนเฉลี่ยร้อยละ 32.14

มาตรฐาน ว 6.1 เข้าใจกระบวนการต่าง ๆ ที่เกิดขึ้นบนผิวโลกและภายในโลก ความสัมพันธ์ของกระบวนการต่าง ๆ ที่มีผลต่อการเปลี่ยนแปลงภูมิอากาศ ภูมิประเทศ และสัณฐานของโลก มีกระบวนการสืบเสาะหาความรู้และจิตวิทยาศาสตร์ สื่อสารสิ่งที่เรียนรู้และนำความรู้ไปใช้ประโยชน์ มีคะแนนเฉลี่ยร้อยละ 37.93

มาตรฐาน ว 7.2 เข้าใจความสำคัญของเทคโนโลยีอากาศที่นำมาใช้ในการสำรวจอากาศ และทรัพยากรธรรมชาติ ด้านการเกษตรและการสื่อสาร มีกระบวนการสืบเสาะ หาความรู้และจิตวิทยา ศาสตร์ สื่อสารสิ่งที่เรียนรู้และนำความรู้ไปใช้ประโยชน์อย่างมีคุณธรรมต่อชีวิตและสิ่งแวดล้อม มีคะแนน เฉลี่ยร้อยละ 26.01

ตารางที่ 16 ผลการทดสอบทางการศึกษาระดับชาตินิยมขั้นพื้นฐานชั้นประถมศึกษาปีที่ 6

ปีการศึกษา 2562 ภาพรวมระดับเขตพื้นที่การศึกษา กลุ่มสาระการเรียนรู้ภาษาอังกฤษ แยกตามสาระการเรียนรู้

สาระการเรียนรู้	คะแนน เต็ม	ค่าสถิติ					
		ระดับเขตพื้นที่		ระดับสังกัด		ระดับประเทศ	
		Mean	S.D.	Mean	S.D.	Mean	S.D.
ภาษาเพื่อการสื่อสาร	100.00	29.10	13.63	30.61	15.48	34.38	19.58
ภาษาและวัฒนธรรม	100.00	33.47	16.42	34.56	17.55	37.04	19.30
ภาษากับความสัมพันธ์กับ ชุมชนและโลก	100.00	25.70	21.02	26.96	22.19	31.05	25.97

จากตารางที่ 16 ผลการทดสอบทางการศึกษาระดับชาตินิยมขั้นพื้นฐานชั้นประถมศึกษาปีที่ 6 ปีการศึกษา 2562 ภาพรวมระดับเขตพื้นที่การศึกษา กลุ่มสาระการเรียนรู้ภาษาอังกฤษแยกตามสาระ การเรียนรู้ พบว่าทุกสาระการเรียนรู้มีคะแนนต่ำกว่าระดับประเทศ โดย สาระการเรียนรู้ภาษาเพื่อการ สื่อสาร มีคะแนนเฉลี่ย ร้อยละ 29.10 สาระการเรียนรู้ภาษาและวัฒนธรรม มีคะแนนเฉลี่ยร้อยละ 33.47 และสาระการเรียนรู้ภาษากับความสัมพันธ์กับชุมชนและโลก มีคะแนนเฉลี่ย ร้อยละ 25.70

ตารางที่ 17 ผลการทดสอบทางการศึกษาระดับชาตินิยมขั้นพื้นฐานชั้นประถมศึกษาปีที่ 6

ปีการศึกษา 2562 ภาพรวมระดับเขตพื้นที่การศึกษา กลุ่มสาระการเรียนรู้ภาษาอังกฤษ  
แยกตามมาตรฐาน

มาตรฐานการเรียนรู้	คะแนน เต็ม	ค่าสถิติ					
		ระดับเขตพื้นที่		ระดับสังกัด		ระดับประเทศ	
		Mean	S.D.	Mean	S.D.	Mean	S.D.
มาตรฐาน ต 1.1	100.00	-30.06	18.34	31.48	19.18	34.36	21.31
มาตรฐาน ต 1.2	100.00	28.87	17.65	30.07	19.04	34.19	23.12
มาตรฐาน ต 1.3	100.00	28.43	19.06	30.42	20.92	34.65	24.70
มาตรฐาน ต 2.1	100.00	40.61	24.04	42.11	24.47	43.95	25.19
มาตรฐาน ต 2.2	100.00	29.19	20.68	30.03	21.98	32.89	23.69
มาตรฐาน ต 4.1	100.00	25.70	21.02	26.96	22.19	31.05	25.97

จากตารางที่ 17 ผลการทดสอบทางการศึกษาระดับชาตินิยมขั้นพื้นฐานชั้นประถมศึกษาปีที่ 6 ปีการศึกษา 2562 ภาพรวมระดับเขตพื้นที่การศึกษา กลุ่มสาระการเรียนรู้ภาษาอังกฤษแยกตาม มาตรฐานการเรียนรู้ พบว่าทุกมาตรฐานมีคะแนนต่ำกว่าระดับประเทศ ได้แก่

มาตรฐานการเรียนรู้ ต 1.1 เข้าใจและตีความเรื่องที่ฟังและอ่านจากสื่อประเภทต่าง ๆ และ แสดงความคิดเห็นอย่างมีเหตุผล มีคะแนนเฉลี่ยร้อยละ 30.06

มาตรฐานการเรียนรู้ ต 1.2 มีทักษะการสื่อสารทางภาษาในการแลกเปลี่ยนข้อมูลข่าวสาร แสดงความรู้สึก และความคิดเห็นอย่างมีประสิทธิภาพ มีคะแนนเฉลี่ยร้อยละ 28.87

มาตรฐานการเรียนรู้ ต 1.3 นำเสนอข้อมูลข่าวสาร ความคิดรวบยอด และความคิดเห็น ในเรื่องต่าง ๆ โดยการพูดและการเขียน มีคะแนนเฉลี่ยร้อยละ 28.43

มาตรฐานการเรียนรู้ ต 2.1 เข้าใจความสัมพันธ์ระหว่างภาษากับวัฒนธรรมของเจ้าของ ภาษา และนำไปใช้ ได้อย่างเหมาะสมกับกาลเทศะ มีคะแนนเฉลี่ยร้อยละ 40.61

มาตรฐานการเรียนรู้ ต 2.2 เข้าใจความเหมือนและความแตกต่างระหว่างภาษาและ วัฒนธรรมของเจ้าของภาษากับภาษาและวัฒนธรรมไทย และนำมาใช้อย่างถูกต้องและเหมาะสม มีคะแนนเฉลี่ยร้อยละ 29.19

มาตรฐานการเรียนรู้ ต 4.1 ใช้ภาษาต่างประเทศในสถานการณ์ต่าง ๆ ทั้งในสถานศึกษา ชุมชน และสังคม มีคะแนนเฉลี่ยร้อยละ 25.70



ตารางที่ 18 ผลการทดสอบทางการศึกษาระดับชาตินิยมขั้นพื้นฐาน ชั้นมัธยมศึกษาปีที่ 3  
ปีการศึกษา 2562 ภาพรวมระดับเขตพื้นที่การศึกษา กลุ่มสาระการเรียนรู้ภาษาไทย  
แยกตามสาระการเรียนรู้

สาระการเรียนรู้	คะแนน เต็ม	ค่าสถิติ					
		ระดับเขตพื้นที่		ระดับสังกัด		ระดับประเทศ	
		Mean	S.D.	Mean	S.D.	Mean	S.D.
การอ่าน	100.00	49.05	17.35	49.27	19.19	48.65	19.25
การเขียน	100.00	50.60	21.75	49.83	23.30	48.92	23.22
การฟัง การดู และการพูด	100.00	71.90	19.89	70.60	22.15	69.68	22.53
หลักการใช้ภาษาไทย	100.00	48.20	11.79	48.30	13.49	47.80	13.62
วรรณคดีและวรรณกรรม	100.00	74.81	22.75	73.77	25.52	72.48	26.12

จากตารางที่ 18 ผลการทดสอบทางการศึกษาระดับชาตินิยมขั้นพื้นฐานชั้นมัธยมศึกษาปีที่ 3  
ปีการศึกษา 2562 ภาพรวมระดับเขตพื้นที่การศึกษา กลุ่มสาระการเรียนรู้ภาษาไทยแยกตามสาระการ  
เรียนรู้ พบว่าสาระที่มีคะแนนเฉลี่ยสูงกว่าระดับสังกัดและระดับประเทศ มีอยู่ 5 สาระการเรียนรู้ ได้แก่  
สาระการอ่าน มีคะแนนเฉลี่ยร้อยละ 49.05 สาระการเรียนรู้การเขียน มีคะแนนเฉลี่ยร้อยละ 50.60  
สาระการเรียนรู้ การฟัง การดูและการพูด มีคะแนนเฉลี่ยร้อยละ 71.90 สาระการเรียนรู้หลักการใช้  
ภาษาไทย มีคะแนนเฉลี่ยร้อยละ 48.20 และ สาระการเรียนรู้วรรณคดีและวรรณกรรม มีคะแนนเฉลี่ย  
ร้อยละ 74.81

ตารางที่ 19 ผลการทดสอบทางการศึกษาระดับชาติด้านพื้นฐานชั้นมัธยมศึกษาปีที่ 3

ปีการศึกษา 2562 ภาพรวมระดับเขตพื้นที่การศึกษา กลุ่มสาระการเรียนรู้ภาษาไทย  
แยกตามมาตรฐาน

มาตรฐานการเรียนรู้	คะแนน เต็ม	ค่าสถิติ					
		ระดับเขตพื้นที่		ระดับสังกัด		ระดับประเทศ	
		Mean	S.D.	Mean	S.D.	Mean	S.D.
มาตรฐาน ท 1.1	100.00	49.05	17.35	49.27	19.19	48.65	19.25
มาตรฐาน ท 2.1	100.00	50.60	21.75	49.83	23.30	48.92	23.22
มาตรฐาน ท 3.1	100.00	71.90	19.89	70.60	22.15	69.68	22.53
มาตรฐาน ท 4.1	100.00	48.20	11.79	48.30	13.49	47.80	13.62
มาตรฐาน ท 5.1	100.00	74.81	22.75	73.77	25.52	72.48	26.12

จากตารางที่ 19 ผลการทดสอบทางการศึกษาระดับชาติด้านพื้นฐานชั้นมัธยมศึกษาปีที่ 3 ปีการศึกษา 2562 ภาพรวมระดับเขตพื้นที่การศึกษา กลุ่มสาระการเรียนรู้ภาษาไทยแยกตามมาตรฐานการเรียนรู้ พบว่ามาตรฐานที่มีคะแนนเฉลี่ยสูงกว่าระดับประเทศ มีอยู่ 5 มาตรฐานการเรียนรู้ ได้แก่

มาตรฐานการเรียนรู้ ท 1.1 ใช้กระบวนการอ่านสร้างความรู้และความคิดเพื่อนำไปใช้ตัดสินใจ แก้ปัญหาในการดำเนินชีวิตและมีนิสัยรักการอ่าน มีคะแนนเฉลี่ยร้อยละ 49.05

มาตรฐานการเรียนรู้มาตรฐาน ท 2.1 ใช้กระบวนการเขียนเขียนสื่อสาร เขียนเรียงความย่อความ และเขียนเรื่องราวในรูปแบบต่าง ๆ เขียนรายงานข้อมูลสารสนเทศและรายงานการศึกษา ค้นคว้าอย่างมีประสิทธิภาพ มีคะแนนเฉลี่ยร้อยละ 50.60

มาตรฐานการเรียนรู้ มาตรฐาน ท 3.1 สามารถเลือกฟังและดูอย่างมีวิจารณญาณ และพูดแสดงความรู้ ความคิดและความรู้สึกในโอกาสต่าง ๆ อย่างมีวิจารณญาณและสร้างสรรค์มีคะแนนเฉลี่ยร้อยละ 71.90

มาตรฐานการเรียนรู้มาตรฐาน ท 4.1 เข้าใจธรรมชาติของภาษาและหลักภาษาไทยการเปลี่ยนแปลงของภาษาและพลังของภาษา ภูมิปัญญาทางภาษา และรักษาภาษาไทยไว้เป็นสมบัติของชาติ มีคะแนนเฉลี่ยร้อยละ 48.20

มาตรฐานการเรียนรู้มาตรฐาน ท 5.1 เข้าใจและแสดงความคิดเห็นวิจารณ์วรรณคดีและวรรณกรรมไทยอย่างเห็นคุณค่าและนำมาประยุกต์ใช้ในชีวิตจริง มีคะแนนเฉลี่ย ร้อยละ 74.81

ตารางที่ 20 ผลการทดสอบทางการศึกษาระดับชาตินิยมขั้นพื้นฐานชั้นมัธยมศึกษาปีที่ 3  
ปีการศึกษา 2562 ภาพรวมระดับเขตพื้นที่การศึกษา กลุ่มสาระการเรียนรู้คณิตศาสตร์  
แยกตามสาระการเรียนรู้

สาระการเรียนรู้	คะแนน เต็ม	ค่าสถิติ					
		ระดับเขตพื้นที่		ระดับสังกัด		ระดับประเทศ	
		Mean	S.D.	Mean	S.D.	Mean	S.D.
บูรณาการ	100.00	25.10	18.83	28.41	21.94	28.22	21.84
จำนวนและการดำเนินการ	100.00	18.16	21.49	21.97	25.09	21.77	25.08
การวัด	100.00	12.97	33.60	14.35	35.05	14.39	35.10
เรขาคณิต	100.00	23.82	19.88	27.34	23.45	26.93	23.43
พีชคณิต	100.00	29.82	19.04	31.71	20.99	31.43	20.94
การวิเคราะห์ข้อมูลและ ความน่าจะเป็น	100.00	19.72	19.95	24.85	24.84	24.60	24.71

จากตารางที่ 20 ผลการทดสอบทางการศึกษาระดับชาตินิยมขั้นพื้นฐานชั้นมัธยมศึกษาปีที่ 3  
ปีการศึกษา 2562 ภาพรวมระดับเขตพื้นที่การศึกษา กลุ่มสาระการเรียนรู้คณิตศาสตร์แยกตามสาระการ  
เรียนรู้ พบว่าทุกสาระการเรียนรู้มีคะแนนเฉลี่ยต่ำกว่าระดับประเทศ โดย สาระการเรียนรู้บูรณาการ  
มีคะแนนเฉลี่ยร้อยละ 25.10 สาระการเรียนรู้จำนวนและการดำเนินการ มีคะแนนเฉลี่ยร้อยละ 18.16  
สาระการเรียนรู้ การวัด มีคะแนนเฉลี่ยร้อยละ 12.97 สาระการเรียนรู้เรขาคณิต มีคะแนนเฉลี่ยร้อยละ  
23.82 สาระการเรียนรู้พีชคณิต มีคะแนนเฉลี่ยร้อยละ 29.82 และสาระการเรียนรู้การวิเคราะห์ข้อมูล  
และความน่าจะเป็น มีคะแนนเฉลี่ยร้อยละ 19.72

ตารางที่ 21 ผลการทดสอบทางการศึกษาระดับชาติขั้นพื้นฐานชั้นมัธยมศึกษาปีที่ 3  
ปีการศึกษา 2562 ภาพรวมระดับเขตพื้นที่การศึกษา กลุ่มสาระการเรียนรู้คณิตศาสตร์  
แยกตามมาตรฐาน

มาตรฐานการเรียนรู้	คะแนน เต็ม	ค่าสถิติ					
		ระดับเขตพื้นที่		ระดับสังกัด		ระดับประเทศ	
		Mean	S.D.	Mean	S.D.	Mean	S.D.
มาตรฐาน ค 1.1	100.00	35.61	47.89	38.35	48.62	37.65	48.45
มาตรฐาน ค 1.2	100.00	9.43	20.59	13.78	25.51	13.83	25.52
มาตรฐาน ค 2.1	100.00	12.97	33.60	14.35	35.05	14.39	35.10
มาตรฐาน ค 3.1	100.00	41.33	35.58	44.35	36.73	43.55	36.80
มาตรฐาน ค 3.2	100.00	6.31	16.95	10.33	23.18	10.30	23.08
มาตรฐาน ค 4.1	100.00	20.87	40.64	28.16	44.98	28.12	44.96
มาตรฐาน ค 4.2	100.00	31.60	20.38	32.43	21.96	32.09	21.92
มาตรฐาน ค 5.1	100.00	20.60	23.58	23.61	26.94	23.31	26.82
มาตรฐาน ค 5.2	100.00	18.40	29.70	26.69	35.53	26.53	35.36
บูรณาการ	100.00	25.10	18.83	28.41	21.94	28.22	21.84

จากตารางที่ 21 ผลการทดสอบทางการศึกษาระดับชาติขั้นพื้นฐานชั้นมัธยมศึกษาปีที่ 3  
ปีการศึกษา 2562 ภาพรวมระดับเขตพื้นที่การศึกษา กลุ่มสาระการเรียนรู้คณิตศาสตร์แยกตามมาตรฐาน  
การเรียนรู้ พบว่าทุกมาตรฐานมีคะแนนเฉลี่ยต่ำกว่าระดับประเทศ ได้แก่

มาตรฐาน ค 1.1 เข้าใจถึงความหลากหลายของการแสดงจำนวนและการใช้จำนวนในชีวิตจริง  
มีคะแนนเฉลี่ยร้อยละ 35.61

มาตรฐาน ค 1.2 เข้าใจถึงผลที่เกิดขึ้นจากการดำเนินการของจำนวนและความสัมพันธ์  
ระหว่างการดำเนินการต่าง ๆ และสามารถใช้การดำเนินการในการแก้ปัญหา มีคะแนนเฉลี่ย  
ร้อยละ 9.43

มาตรฐาน ค 2.1 เข้าใจพื้นฐานเกี่ยวกับการวัด วัดและคาดคะเนขนาดของสิ่งที่ต้องการวัด มี  
คะแนนเฉลี่ยร้อยละ 12.97

มาตรฐาน ค 3.1 อธิบายและวิเคราะห์รูปเรขาคณิตสองมิติและสามมิติ มีคะแนนเฉลี่ย  
ร้อยละ 41.33

มาตรฐาน ค 3.2 ใช้การนึ่งภาพ (visualization) ใช้เหตุผลเกี่ยวกับปริภูมิ (spatial reasoning) และใช้แบบจำลองทางเรขาคณิต (geometric model) ในการแก้ปัญหา มีคะแนนเฉลี่ย  
ร้อยละ 6.31

มาตรฐาน ค 4.1 เข้าใจและวิเคราะห์แบบรูป (pattern)ความสัมพันธ์ และฟังก์ชัน  
มีคะแนนเฉลี่ยร้อยละ 20.87

มาตรฐาน ค 4.2 ใช้นิพจน์ สมการ อสมการ กราฟ และตัวแบบเชิงคณิตศาสตร์  
(mathematical model)อื่น ๆ แทนสถานการณ์ต่าง ๆ ตลอดจนแปลความหมาย และนำไปใช้แก้ปัญหา  
คะแนนเฉลี่ยร้อยละ 31.60

มาตรฐาน ค 5.1 เข้าใจและใช้วิธีการทางสถิติในการวิเคราะห์ข้อมูลคะแนนเฉลี่ยร้อยละ 20.60

มาตรฐาน ค 5.2 ใช้วิธีการทางสถิติและความรู้เกี่ยวกับความน่าจะเป็นในการคาดการณ์ได้  
อย่างสมเหตุสมผล คะแนนเฉลี่ยร้อยละ 18.40

การบูรณาการ คะแนนเฉลี่ยร้อยละ 25.10

ตารางที่ 22 ผลการทดสอบทางการศึกษาระดับชาตินิยมขั้นพื้นฐานชั้นมัธยมศึกษาปีที่ 3  
ปีการศึกษา 2562 ภาพรวมระดับเขตพื้นที่การศึกษากลุ่มสาระการเรียนรู้วิทยาศาสตร์  
แยกตามสาระการเรียนรู้

สาระการเรียนรู้	คะแนน เต็ม	ค่าสถิติ					
		ระดับเขตพื้นที่		ระดับสังกัด		ระดับประเทศ	
		Mean	S.D.	Mean	S.D.	Mean	S.D.
บูรณาการ	100.00	24.41	27.36	28.36	30.12	28.07	30.09
สิ่งมีชีวิตกับกระบวนการดำรงชีวิต	100.00	32.24	14.68	33.08	15.62	32.87	15.61
ชีวิตกับสิ่งแวดล้อม	100.00	40.80	34.40	43.64	36.24	42.96	36.29
สารและสมบัติของสาร	100.00	24.65	14.28	26.02	14.48	26.03	14.49
แรงและการเคลื่อนที่	100.00	23.89	18.57	24.44	19.34	24.46	19.35
พลังงาน	100.00	31.20	15.69	32.68	16.30	32.51	16.31
กระบวนการเปลี่ยนแปลงของโลก	100.00	33.42	20.71	33.30	20.74	33.02	20.71
ดาราศาสตร์และอวกาศ	100.00	24.07	22.18	25.40	23.48	25.36	23.45

จากตารางที่ 22 ผลการทดสอบทางการศึกษาระดับชาตินิยมขั้นพื้นฐานชั้นมัธยมศึกษาปีที่ 3 ปีการศึกษา 2562 ภาพรวมระดับเขตพื้นที่การศึกษา กลุ่มสาระการเรียนรู้วิทยาศาสตร์แยกตามสาระการเรียนรู้ พบว่าสาระที่มีคะแนนเฉลี่ยสูงกว่าระดับสังกัดและระดับประเทศ มีอยู่ 1 สาระการเรียนรู้ ได้แก่ สาระกระบวนการเปลี่ยนแปลงของโลก มีคะแนนเฉลี่ยร้อยละ 33.42 ส่วนสาระการเรียนรู้ที่เหลือมีคะแนนเฉลี่ยต่ำกว่าระดับสังกัดและระดับประเทศ

ตารางที่ 23 ผลการทดสอบทางการศึกษาระดับชาตินิยมขั้นพื้นฐานชั้นมัธยมศึกษาปีที่ 3

ปีการศึกษา 2562 ภาพรวมระดับเขตพื้นที่การศึกษา กลุ่มสาระการเรียนรู้วิทยาศาสตร์  
แยกตามมาตรฐาน

มาตรฐานการเรียนรู้	คะแนน เต็ม	ค่าสถิติ					
		ระดับเขตพื้นที่		ระดับสังกัด		ระดับประเทศ	
		Mean	S.D.	Mean	S.D.	Mean	S.D.
บูรณาการ	100.00	24.41	27.36	28.36	30.12	28.07	30.09
มาตรฐาน ว 1.1	100.00	29.63	15.57	31.02	16.11	30.85	16.09
มาตรฐาน ว 1.2	100.00	59.67	49.06	54.72	49.78	54.09	49.83
มาตรฐาน ว 2.1	100.00	22.29	41.62	29.16	45.45	28.90	45.33
มาตรฐาน ว 2.2	100.00	59.32	49.12	58.13	49.34	57.02	49.50
มาตรฐาน ว 3.1	100.00	19.86	17.86	20.17	18.00	20.24	18.02
มาตรฐาน ว 3.2	100.00	29.01	21.83	31.33	21.85	31.30	21.88
มาตรฐาน ว 4.1	100.00	26.49	25.19	25.68	24.75	25.67	24.73
มาตรฐาน ว 4.2	100.00	19.99	28.29	22.59	30.65	22.64	30.70
มาตรฐาน ว 5.1	100.00	31.20	15.69	32.68	16.30	32.51	16.31
มาตรฐาน ว 6.1	100.00	33.42	20.71	33.30	20.74	33.02	20.71
มาตรฐาน ว 7.1	100.00	26.97	27.01	27.22	27.74	27.14	27.70
มาตรฐาน ว 7.2	100.00	13.92	34.61	19.03	39.25	19.13	39.33

จากตารางที่ 23 ผลการทดสอบทางการศึกษาระดับชาตินิยมขั้นพื้นฐานชั้นมัธยมศึกษาปีที่ 3  
ปีการศึกษา 2562 ภาพรวมระดับเขตพื้นที่การศึกษา กลุ่มสาระการเรียนรู้วิทยาศาสตร์แยกตาม  
มาตรฐานการเรียนรู้ พบว่ามี 4 มาตรฐานการเรียนรู้มีคะแนนเฉลี่ยสูงกว่าระดับประเทศ ได้แก่

มาตรฐาน ว 1.2 เข้าใจกระบวนการและความสำคัญของการถ่ายทอดลักษณะทางพันธุกรรม  
วิวัฒนาการของสิ่งมีชีวิต ความหลากหลายทางชีวภาพ การใช้เทคโนโลยีชีวภาพที่มีผลกระทบต่อมนุษย์  
และสิ่งแวดล้อม มีกระบวนการสืบเสาะหาความรู้และจิตวิทยาศาสตร์ สื่อสารสิ่งที่เรียนรู้ และนำความรู้  
ไปใช้ประโยชน์ มีคะแนนเฉลี่ยร้อยละ 59.67

มาตรฐาน ว 2.2 เข้าใจความสำคัญของทรัพยากรธรรมชาติ การใช้ทรัพยากรธรรมชาติในระดับท้องถิ่น ประเทศ และโลก นำความรู้ไปใช้ในการจัดการทรัพยากรธรรมชาติ สิ่งแวดล้อมในท้องถิ่นอย่างยั่งยืน มีคะแนนเฉลี่ยร้อยละ 59.32

มาตรฐาน ว 4.1 เข้าใจธรรมชาติของแรงแม่เหล็กไฟฟ้า แรงโน้มถ่วง และแรงนิวเคลียร์ มีกระบวนการสืบเสาะหาความรู้ สื่อสารสิ่งที่เรียนรู้และนำความรู้ไปใช้ประโยชน์อย่างถูกต้องและมีคุณธรรม มีคะแนนเฉลี่ยร้อยละ 26.49

มาตรฐาน ว 6.1 เข้าใจกระบวนการต่างๆ ที่เกิดขึ้นบนผิวโลกและภายในโลก ความสัมพันธ์ของกระบวนการต่างๆ ที่มีผลต่อการเปลี่ยนแปลงภูมิอากาศ ภูมิประเทศ และสัณฐานของโลก มีกระบวนการสืบเสาะหาความรู้และจิตวิทยาศาสตร์ สื่อสารสิ่งที่เรียนรู้ และนำความรู้ไปใช้ประโยชน์ มีคะแนนเฉลี่ยร้อยละ 33.42

ส่วนมาตรฐานการเรียนรู้ที่มีคะแนนเฉลี่ยต่ำกว่าระดับประเทศ ได้แก่

บูรณาการ มีคะแนนเฉลี่ยร้อยละ 24.41

มาตรฐานการเรียนรู้ มาตรฐาน ว 1.1 เข้าใจหน่วยพื้นฐานของสิ่งมีชีวิต ความสัมพันธ์ของโครงสร้าง และหน้าที่ของระบบต่างๆ ของสิ่งมีชีวิตที่ทำงานสัมพันธ์กัน มีกระบวนการสืบเสาะหาความรู้ สื่อสารสิ่งที่เรียนรู้และนำความรู้ไปใช้ในการดำรงชีวิตของตนเองและดูแลสิ่งมีชีวิต มีคะแนนเฉลี่ยร้อยละ 29.63

มาตรฐาน ว 2.1 เข้าใจสิ่งแวดล้อมในท้องถิ่นความสัมพันธ์ระหว่างสิ่งแวดล้อมกับสิ่งมีชีวิต ความสัมพันธ์ระหว่างสิ่งมีชีวิตต่าง ๆ ในระบบนิเวศ มีกระบวนการสืบเสาะหาความรู้และจิตวิทยาศาสตร์ สื่อสารสิ่งที่เรียนรู้และนำความรู้ไปใช้ประโยชน์ มีคะแนนเฉลี่ยร้อยละ 22.29

มาตรฐาน ว 3.1 เข้าใจสมบัติของสารความสัมพันธ์ระหว่างสมบัติของสารกับโครงสร้างและแรงยึดเหนี่ยวระหว่าง มีกระบวนการสืบเสาะหาความรู้และจิตวิทยาศาสตร์ สื่อสารสิ่งที่เรียนรู้ นำความรู้ไปใช้ประโยชน์ มีคะแนนเฉลี่ยร้อยละ 19.86

มาตรฐาน ว 3.2 เข้าใจหลักการและธรรมชาติของการเปลี่ยนแปลงสถานะของสาร การเกิดสารละลาย การเกิดปฏิกิริยา มีกระบวนการสืบเสาะหาความรู้และจิตวิทยาศาสตร์ สื่อสารสิ่งที่เรียนรู้ และนำความรู้ไปใช้ประโยชน์ มีคะแนนเฉลี่ยร้อยละ 29.01

มาตรฐาน ว 4.2 เข้าใจลักษณะการเคลื่อนที่แบบต่าง ๆ ของวัตถุในธรรมชาติ มีกระบวนการสืบเสาะหาความรู้และจิตวิทยาศาสตร์ สื่อสารสิ่งที่เรียนรู้และนำความรู้ไปใช้ประโยชน์ มีคะแนนเฉลี่ยร้อยละ 19.99



มาตรฐาน ว 5.1 เข้าใจความสัมพันธ์ระหว่างพลังงานกับการดำรงชีวิต การเปลี่ยนรูปพลังงาน ปฏิสัมพันธ์ระหว่างสารและพลังงาน ผลของการใช้พลังงานต่อชีวิตและสิ่งแวดล้อม มีกระบวนการ สืบเสาะหาความรู้ สื่อสารสิ่งที่เรารู้และนำความรู้ไปใช้ประโยชน์ มีคะแนนเฉลี่ยร้อยละ 31.33 และการบูรณาการ คะแนนเฉลี่ยร้อยละ 31.20

มาตรฐาน ว 7.1 เข้าใจวิวัฒนาการของระบบสุริยะกาแล็กซีและเอกภพ การปฏิสัมพันธ์ภายใน ระบบสุริยะและผลต่อสิ่งมีชีวิตบนโลก มีกระบวนการสืบเสาะ หาความรู้และจิตวิทยาศาสตร์ การสื่อสาร สิ่งที่เรารู้และนำความรู้ไปใช้ประโยชน์ มีคะแนนเฉลี่ยร้อยละ 26.97

มาตรฐาน ว 7.2 เข้าใจความสำคัญของเทคโนโลยีอวกาศที่นำมาใช้ในการสำรวจอวกาศ และทรัพยากรธรรมชาติ ด้านการเกษตรและการสื่อสาร มีกระบวนการสืบเสาะ หาความรู้และจิตวิทยาศาสตร์ สื่อสารสิ่งที่เรารู้และนำความรู้ไปใช้ประโยชน์อย่างมีคุณธรรมต่อชีวิตและสิ่งแวดล้อม มีคะแนน เฉลี่ยร้อยละ 13.92

ตารางที่ 24 ผลการทดสอบทางการศึกษาระดับชาติขั้นพื้นฐานชั้นมัธยมศึกษาปีที่ 3

ปีการศึกษา 2562 ภาพรวมระดับเขตพื้นที่การศึกษากลุ่มสาระการเรียนรู้ภาษาอังกฤษ แยกตามสาระการเรียนรู้

สาระการเรียนรู้	คะแนน เต็ม	ค่าสถิติ					
		ระดับเขตพื้นที่		ระดับสังกัด		ระดับประเทศ	
		Mean	S.D.	Mean	S.D.	Mean	S.D.
ภาษาเพื่อการสื่อสาร	100.00	30.37	9.56	33.48	13.83	33.75	14.35
ภาษาและวัฒนธรรม	100.00	26.65	17.99	29.32	19.27	29.55	19.50

จากตารางที่ 24 ผลการทดสอบทางการศึกษาระดับชาติขั้นพื้นฐานชั้นมัธยมศึกษาปีที่ 3 ปีการศึกษา 2562 ภาพรวมระดับเขตพื้นที่การศึกษา กลุ่มสาระการเรียนรู้ภาษาอังกฤษแยกตามสาระ การเรียนรู้ พบว่าทุกสาระการเรียนรู้มีคะแนนต่ำกว่าระดับประเทศ ได้แก่ สาระการเรียนรู้ภาษาและ วัฒนธรรม มีคะแนนเฉลี่ยร้อยละ 30.37 และสาระการเรียนรู้ภาษาเพื่อการสื่อสาร มีคะแนนเฉลี่ย ร้อยละ 26.65

ตารางที่ 25 ผลการทดสอบทางการศึกษาระดับชาตินิยมขั้นพื้นฐานชั้นมัธยมศึกษาปีที่ 3

ปีการศึกษา 2562 ภาพรวมระดับเขตพื้นที่การศึกษา กลุ่มสาระการเรียนรู้ภาษาอังกฤษ  
แยกตามมาตรฐาน

มาตรฐานการเรียนรู้	คะแนน เต็ม	ค่าสถิติ					
		ระดับเขตพื้นที่		ระดับสังกัด		ระดับประเทศ	
		Mean	S.D.	Mean	S.D.	Mean	S.D.
มาตรฐาน ต 1.1	100.00	28.91	12.41	32.37	16.17	32.60	16.55
มาตรฐาน ต 1.2	100.00	33.02	15.42	36.43	19.40	36.79	19.96
มาตรฐาน ต 1.3	100.00	29.75	13.39	32.07	15.39	32.30	15.73
มาตรฐาน ต 2.1	100.00	35.08	33.09	40.14	35.60	40.45	35.78
มาตรฐาน ต 2.2	100.00	22.44	20.64	23.92	21.69	24.10	21.85

จากตารางที่ 25 ผลการทดสอบทางการศึกษาระดับชาตินิยมขั้นพื้นฐานชั้นมัธยมศึกษาปีที่ 3 ปีการศึกษา 2562 ภาพรวมระดับเขตพื้นที่การศึกษา กลุ่มสาระการเรียนรู้ภาษาอังกฤษแยกตาม มาตรฐานการเรียนรู้ พบว่าทุกมาตรฐานมีคะแนนต่ำกว่าระดับประเทศ ได้แก่

มาตรฐานการเรียนรู้ ต 1.1 เข้าใจและตีความเรื่องที่ฟังและอ่านจากสื่อประเภทต่าง ๆ และ แสดงความคิดเห็นอย่างมีเหตุผล มีคะแนนเฉลี่ยร้อยละ 28.91

มาตรฐานการเรียนรู้ ต 1.2 มีทักษะการสื่อสารทางภาษาในการแลกเปลี่ยนข้อมูลข่าวสาร แสดงความรู้สึก และความคิดเห็นอย่างมีประสิทธิภาพ มีคะแนนเฉลี่ยร้อยละ 33.02

มาตรฐานการเรียนรู้ ต 1.3 นำเสนอข้อมูลข่าวสาร ความคิดรวบยอด และความคิดเห็น ในเรื่องต่าง ๆ โดยการพูดและการเขียน มีคะแนนเฉลี่ยร้อยละ 29.75

มาตรฐานการเรียนรู้ ต 2.1 เข้าใจความสัมพันธ์ระหว่างภาษากับวัฒนธรรมของเจ้าของ ภาษา และนำไปใช้ ได้อย่างเหมาะสมกับกาลเทศะ มีคะแนนเฉลี่ยร้อยละ 35.08

มาตรฐานการเรียนรู้ ต 2.2 เข้าใจความเหมือนและความแตกต่างระหว่างภาษาและ วัฒนธรรมของเจ้าของภาษากับภาษาและวัฒนธรรมไทย และนำมาใช้อย่างถูกต้องและเหมาะสม มีคะแนนเฉลี่ยร้อยละ 22.44

ตารางที่ 26 ผลการทดสอบทางการศึกษาระดับชาตินิยมขั้นพื้นฐานชั้นมัธยมศึกษาปีที่ 6  
ปีการศึกษา 2562 ภาพรวมระดับโรงเรียน กลุ่มสาระการเรียนรู้ภาษาไทย  
แยกตามสาระการเรียนรู้

สาระการเรียนรู้	คะแนน เต็ม	ค่าสถิติ					
		ระดับโรงเรียน		ระดับสังกัด		ระดับประเทศ	
		Mean	S.D.	Mean	S.D.	Mean	S.D.
การอ่าน	100.00	29.09	12.94	44.43	17.36	43.65	17.61
การเขียน	100.00	28.18	14.02	45.82	17.58	45.10	17.85
การฟัง การดู และการพูด	100.00	46.97	27.36	67.54	25.38	66.33	25.60
หลักการใช้ภาษาไทย	100.00	23.23	8.84	34.65	15.13	34.03	15.23
วรรณคดีและวรรณกรรม	100.00	29.09	15.90	46.64	20.02	45.41	20.18

จากตารางที่ 26 ผลการทดสอบทางการศึกษาระดับชาตินิยมขั้นพื้นฐานชั้นมัธยมศึกษาปีที่ 6  
ปีการศึกษา 2562 ภาพรวมระดับโรงเรียน กลุ่มสาระการเรียนรู้ภาษาไทยแยกตามสาระการเรียนรู้  
พบว่าทุกสาระมีคะแนนเฉลี่ยต่ำกว่าระดับประเทศ ได้แก่ สาระการเรียนรู้การอ่าน มีคะแนนเฉลี่ยร้อยละ  
29.09 สาระการเรียนรู้การเขียน มีคะแนนเฉลี่ยร้อยละ 28.18 สาระการฟัง การดู และการพูด มี  
คะแนนเฉลี่ยร้อยละ 46.97 สาระการเรียนรู้หลักการใช้ภาษาไทย มีคะแนนเฉลี่ยร้อยละ 23.23  
และสาระการเรียนรู้วรรณคดีและวรรณกรรม มีคะแนนเฉลี่ยร้อยละ 29.09

ตารางที่ 27 ผลการทดสอบทางการศึกษาระดับชาตินิยมขั้นพื้นฐานชั้นมัธยมศึกษาปีที่ 6  
ปีการศึกษา 2562 ภาพรวมระดับโรงเรียน กลุ่มสาระการเรียนรู้ภาษาไทย  
แยกตามมาตรฐาน

มาตรฐานการเรียนรู้	คะแนน เต็ม	ค่าสถิติ					
		ระดับโรงเรียน		ระดับสังกัด		ระดับประเทศ	
		Mean	S.D.	Mean	S.D.	Mean	S.D.
มาตรฐาน ท 1.1	100.00	29.09	12.94	44.43	17.36	43.65	17.61
มาตรฐาน ท 2.1	100.00	28.18	14.02	45.82	17.58	45.10	17.85
มาตรฐาน ท 3.1	100.00	46.97	27.36	67.54	25.38	66.33	25.60
มาตรฐาน ท 4.1	100.00	23.23	8.84	34.65	15.13	34.03	15.23
มาตรฐาน ท 5.1	100.00	29.09	15.90	46.64	20.02	45.41	20.18

จากตารางที่ 27 ผลการทดสอบทางการศึกษาระดับชาตินิยมขั้นพื้นฐานชั้นมัธยมศึกษาปีที่ 6  
ปีการศึกษา 2562 ภาพรวมระดับโรงเรียน กลุ่มสาระการเรียนรู้ภาษาไทยแยกตามมาตรฐานการเรียนรู้  
พบว่าทุกมาตรฐานที่มีคะแนนเฉลี่ยต่ำกว่าระดับประเทศ ได้แก่

มาตรฐานการเรียนรู้ ท 1.1 ใช้กระบวนการอ่านสร้างความรู้และความคิดเพื่อนำไปใช้  
ตัดสินใจ แก้ปัญหาในการดำเนินชีวิตและมีนิสัยรักการอ่าน มีคะแนนเฉลี่ยร้อยละ 29.09

มาตรฐานการเรียนรู้มาตรฐาน ท 2.1 ใช้กระบวนการเขียนเขียนสื่อสาร เขียนเรียงความ  
ย่อความ และเขียนเรื่องราวในรูปแบบต่าง ๆ เขียนรายงานข้อมูลสารสนเทศและรายงานการศึกษา  
ค้นคว้าอย่างมีประสิทธิภาพ มีคะแนนเฉลี่ยร้อยละ 28.18

มาตรฐานการเรียนรู้ มาตรฐาน ท 3.1 สามารถเลือกฟังและดูอย่างมีวิจารณญาณ และพูดแสดง  
ความรู้ ความคิดและความรู้สึกในโอกาสต่าง ๆ อย่างมีวิจารณญาณและสร้างสรรค์มีคะแนนเฉลี่ย  
ร้อยละ 46.97

มาตรฐานการเรียนรู้มาตรฐาน ท 4.1 เข้าใจธรรมชาติของภาษาและหลักภาษาไทยการ  
เปลี่ยนแปลงของภาษาและพลังของภาษา ภูมิปัญญาทางภาษา และรักษาภาษาไทยไว้เป็นสมบัติของชาติ  
มีคะแนนเฉลี่ยต่ำกว่าระดับประเทศ ร้อยละ 23.23

มาตรฐานการเรียนรู้มาตรฐาน ท 5.1 เข้าใจและแสดงความคิดเห็นวิจารณ์วรรณคดีและ  
วรรณกรรมไทยอย่างเห็นคุณค่าและนำมาประยุกต์ใช้ในชีวิตจริง มีคะแนนเฉลี่ย ร้อยละ 29.09

ตารางที่ 28 ผลการทดสอบทางการศึกษาระดับชาตินิยมขั้นพื้นฐานชั้นมัธยมศึกษาปีที่ 6  
การศึกษา 2562 ภาพรวมระดับโรงเรียน กลุ่มสาระการเรียนรู้คณิตศาสตร์  
แยกตามสาระการเรียนรู้

สาระการเรียนรู้	คะแนน เต็ม	ค่าสถิติ					
		ระดับโรงเรียน		ระดับสังกัด		ระดับประเทศ	
		Mean	S.D.	Mean	S.D.	Mean	S.D.
บูรณาการ	100.00	11.36	16.39	27.26	28.22	27.10	28.28
จำนวนและการดำเนินการ	100.00	21.82	18.00	24.81	23.09	24.65	23.23
การวัด	100.00	3.03	9.58	25.10	30.54	25.03	30.64
พีชคณิต	100.00	13.37	10.37	26.19	19.13	25.93	19.38
การวิเคราะห์ข้อมูลและ ความน่าจะเป็น	100.00	14.88	15.64	24.63	19.74	24.44	19.80

จากตารางที่ 28 ผลการทดสอบทางการศึกษาระดับชาตินิยมขั้นพื้นฐานชั้นมัธยมศึกษาปีที่ 6  
ปีการศึกษา 2562 ภาพรวมระดับโรงเรียน กลุ่มสาระการเรียนรู้คณิตศาสตร์แยกตามสาระการเรียนรู้  
พบว่าสาระที่มีคะแนนเฉลี่ยต่ำกว่าระดับประเทศทุกสาระ ได้แก่ สาระบูรณาการ มีคะแนนเฉลี่ยร้อยละ  
11.36 สาระจำนวนและการดำเนินการ มีคะแนนเฉลี่ยร้อยละ 21.82 สาระการวัด มีคะแนนเฉลี่ยร้อยละ  
3.03 สาระพีชคณิต มีคะแนนเฉลี่ยร้อยละ 13.37 และสาระการวิเคราะห์ข้อมูลและความน่าจะเป็น  
มีคะแนนเฉลี่ยร้อยละ 14.88

ตารางที่ 29 ผลการทดสอบทางการศึกษาระดับชาติด้านพื้นฐานชั้นมัธยมศึกษาปีที่ 6  
ปีการศึกษา 2562 ภาพรวมระดับโรงเรียน กลุ่มสาระการเรียนรู้คณิตศาสตร์  
แยกตามมาตรฐาน

มาตรฐานการเรียนรู้	คะแนน เต็ม	ค่าสถิติ					
		ระดับโรงเรียน		ระดับสังกัด		ระดับประเทศ	
		Mean	S.D.	Mean	S.D.	Mean	S.D.
มาตรฐาน ค 1.1	100.00	13.64	22.27	24.76	31.15	24.59	31.15
มาตรฐาน ค 1.2	100.00	9.09	19.28	16.94	28.19	17.08	28.37
มาตรฐาน ค 1.4	100.00	63.64	48.10	40.65	49.12	39.88	48.97
มาตรฐาน ค 2.2	100.00	3.03	9.58	25.10	30.54	25.03	30.64
มาตรฐาน ค 4.1	100.00	10.23	8.95	25.77	23.01	25.52	23.19
มาตรฐาน ค 4.2	100.00	16.16	14.50	26.57	19.92	26.29	20.12
มาตรฐาน ค 5.1	100.00	16.67	14.21	23.29	20.99	23.19	21.01
มาตรฐาน ค 5.2	100.00	12.73	19.58	26.25	26.06	25.93	26.09
บูรณาการ	100.00	11.36	16.39	27.26	28.22	27.10	28.28

จากตารางที่ 29 ผลการทดสอบทางการศึกษาระดับชาติด้านพื้นฐานชั้นมัธยมศึกษาปีที่ 6  
ปีการศึกษา 2562 ภาพรวมระดับเขตพื้นที่การศึกษา กลุ่มสาระการเรียนรู้คณิตศาสตร์แยกตาม  
มาตรฐานการเรียนรู้ พบว่ามี 1 มาตรฐานการเรียนรู้ที่มีคะแนนสูงกว่าระดับประเทศ ได้แก่

มาตรฐาน ค 1.4 เข้าใจระบบจำนวนและนำเสนอบัติเกี่ยวกับจำนวนไปใช้ มีคะแนนเฉลี่ย  
ร้อยละ 63.64

ส่วนมาตรฐานการเรียนรู้ที่เหลือน้อยกว่าระดับประเทศ ได้แก่

มาตรฐาน ค 1.1 เข้าใจถึงความหลากหลายของการแสดงจำนวนและการใช้จำนวนในชีวิตจริง  
คะแนนเฉลี่ยร้อยละ 13.64

มาตรฐาน ค 1.2 เข้าใจถึงผลที่เกิดขึ้นจากการดำเนินการของจำนวนและความสัมพันธ์  
ระหว่างการดำเนินการต่าง ๆ และสามารถใช้การดำเนินการในการแก้ปัญหา มีคะแนนเฉลี่ย ร้อยละ  
9.09

มาตรฐาน ค 2.2 แก้ปัญหาเกี่ยวกับการวัด มีคะแนนเฉลี่ยร้อยละ 3.03

มาตรฐาน ค 4.1 เข้าใจและวิเคราะห์แบบรูป (pattern) ความสัมพันธ์ และฟังก์ชัน  
มีคะแนนเฉลี่ยร้อยละ 10.23

มาตรฐาน ค 4.2 ใช้นิพจน์ สมการ อสมการ กราฟ และตัวแบบเชิงคณิตศาสตร์ (mathematical model) อื่น ๆ แทนสถานการณ์ต่าง ๆ ตลอดจนแปลความหมาย และนำไปใช้แก้ปัญหา มีคะแนนเฉลี่ยร้อยละ 16.16

มาตรฐาน ค 5.1 เข้าใจและใช้วิธีการทางสถิติในการวิเคราะห์ข้อมูล มีคะแนนเฉลี่ย ร้อยละ 16.67

มาตรฐาน ค 5.2 ใช้วิธีการทางสถิติและความรู้เกี่ยวกับความน่าจะเป็นในการคาดการณ์ได้อย่างสมเหตุสมผล คะแนนเฉลี่ยร้อยละ 24.44 และ การบูรณาการ คะแนนเฉลี่ยร้อยละ 12.73  
บูรณาการ มีคะแนนเฉลี่ยร้อยละ 11.36

ตารางที่ 30 ผลการทดสอบทางการศึกษาระดับชาติด้านพื้นฐานชั้นมัธยมศึกษาปีที่ 6

ปีการศึกษา 2562 ภาพรวมระดับโรงเรียน กลุ่มสาระการเรียนรู้วิทยาศาสตร์  
แยกตามสาระการเรียนรู้

สาระการเรียนรู้	คะแนน เต็ม	ค่าสถิติ					
		ระดับโรงเรียน		ระดับสังกัด		ระดับประเทศ	
		Mean	S.D.	Mean	S.D.	Mean	S.D.
บูรณาการ	100.00	45.45	49.79	51.77	49.97	50.54	50.00
สิ่งมีชีวิตกับกระบวนการดำรงชีวิต	100.00	19.48	17.81	36.91	18.68	36.50	18.82
ชีวิตกับสิ่งแวดล้อม	100.00	6.06	12.86	30.35	29.68	29.79	29.52
สารและสมบัติของสาร	100.00	30.36	16.11	29.01	15.57	28.87	15.65
แรงและการเคลื่อนที่	100.00	24.64	10.84	23.56	16.45	23.59	16.58
พลังงาน	100.00	22.08	11.17	23.23	17.58	23.15	17.64
กระบวนการเปลี่ยนแปลงของโลก	100.00	15.15	21.85	21.80	23.83	21.78	23.88
ดาราศาสตร์และอวกาศ	100.00	25.32	29.90	35.76	30.98	35.58	30.90

จากตารางที่ 30 ผลการทดสอบทางการศึกษาระดับชาติด้านพื้นฐานชั้นมัธยมศึกษาปีที่ 6 ปีการศึกษา 2562 ภาพรวมระดับโรงเรียน กลุ่มสาระการเรียนรู้วิทยาศาสตร์แยกตามสาระการเรียนรู้ พบว่า มี 2 สาระที่มีคะแนนเฉลี่ยสูงกว่าระดับประเทศ ได้แก่ สารและสมบัติของสาร มีคะแนน

เฉลี่ยร้อยละ 30.36 และสาระแรงและการเคลื่อนไหว มีคะแนนเฉลี่ยร้อยละ 24.64 ส่วนสาระที่เหลือต่ำกว่าระดับประเทศ ได้แก่ บูรณาการ มีคะแนนเฉลี่ยร้อยละ 45.45 สาระสิ่งมีชีวิตกับกระบวนการดำรงชีวิต มีคะแนนเฉลี่ยร้อยละ 19.48 สาระชีวิตกับสิ่งแวดล้อม มีคะแนนเฉลี่ยร้อยละ 6.06 สาระพลังงาน มีคะแนนเฉลี่ยร้อยละ 22.08 สาระกระบวนการเปลี่ยนแปลงของโลก มีคะแนนเฉลี่ยร้อยละ 15.15 และสาระดาราศาสตร์และอวกาศ มีคะแนนเฉลี่ยร้อยละ 25.32

ตารางที่ 31 ผลการทดสอบทางการศึกษาระดับชาตินิยมขั้นพื้นฐานชั้นมัธยมศึกษาปีที่ 6

ปีการศึกษา 2562 ภาพรวมระดับโรงเรียน กลุ่มสาระการเรียนรู้วิทยาศาสตร์

แยกตามมาตรฐาน

มาตรฐานการเรียนรู้	คะแนนเต็ม	ค่าสถิติ					
		ระดับโรงเรียน		ระดับสังกัด		ระดับประเทศ	
		Mean	S.D.	Mean	S.D.	Mean	S.D.
บูรณาการ	100.00	45.45	49.79	51.77	49.97	50.54	50.00
มาตรฐาน ว 1.1	100.00	14.55	19.24	34.87	23.48	34.44	23.52
มาตรฐาน ว 1.2	100.00	23.97	20.79	38.75	23.84	38.36	24.00
มาตรฐาน ว 2.1	100.00	4.55	14.37	28.49	33.56	27.87	33.35
มาตรฐาน ว 2.2	100.00	9.09	28.75	34.08	47.40	33.62	47.24
มาตรฐาน ว 3.1	100.00	20.00	14.77	24.24	22.10	24.28	22.17
มาตรฐาน ว 3.2	100.00	37.27	20.34	32.19	19.17	31.93	19.22
มาตรฐาน ว 4.1	100.00	34.30	15.31	27.52	21.75	27.46	21.82
มาตรฐาน ว 4.2	100.00	11.36	12.45	18.12	20.80	18.28	20.95
มาตรฐาน ว 5.1	100.00	22.08	11.17	23.23	17.58	23.15	17.64
มาตรฐาน ว 6.1	100.00	15.15	21.85	21.80	23.83	21.78	23.88
มาตรฐาน ว 7.1	100.00	9.09	28.75	33.12	47.07	32.80	46.95
มาตรฐาน ว 7.2	100.00	31.82	38.57	36.81	37.53	36.69	37.46



จากตารางที่ 31 ผลการทดสอบทางการศึกษาระดับชาตินิยมขั้นพื้นฐานชั้นมัธยมศึกษาปีที่ 6 ปีการศึกษา 2562 ภาพรวมระดับโรงเรียน กลุ่มสาระการเรียนรู้วิทยาศาสตร์แยกตามมาตรฐานการเรียนรู้ พบว่ามาตรฐานที่มีคะแนนเฉลี่ยสูงกว่าระดับสังกัดและระดับประเทศ มีอยู่ 5 มาตรฐาน การเรียนรู้โดยเรียงจากมากไปหาน้อย ได้แก่

มาตรฐาน ว 6.1 เข้าใจกระบวนการต่าง ๆ ที่เกิดขึ้นบนผิวโลกและภายในโลก ความสัมพันธ์ของกระบวนการต่าง ๆ ที่มีผลต่อการเปลี่ยนแปลงภูมิอากาศ ภูมิประเทศ และสัณฐานของโลก มีกระบวนการสืบเสาะหาความรู้และจิตวิทยาาสตร์ สื่อสารสิ่งที่เรียนรู้และนำความรู้ไปใช้ประโยชน์ มีคะแนนเฉลี่ยร้อยละ 43.94

มาตรฐาน ว 1.1 เข้าใจหน่วยพื้นฐานของสิ่งมีชีวิต ความสัมพันธ์ของโครงสร้าง และหน้าที่ของระบบต่างๆ ของสิ่งมีชีวิตที่ทำงานสัมพันธ์กัน มีกระบวนการสืบเสาะหาความรู้ สื่อสารสิ่งที่เรียนรู้และนำความรู้ไปใช้ในการดำรงชีวิตของตนเองและดูแลสิ่งมีชีวิตมีคะแนนเฉลี่ยร้อยละ 33.33

มาตรฐาน ว 3.1 เข้าใจสมบัติของสารความสัมพันธ์ระหว่างสมบัติของสารกับโครงสร้างและแรงยึดเหนี่ยวระหว่าง มีกระบวนการสืบเสาะหาความรู้และจิตวิทยาาสตร์ สื่อสารสิ่งที่เรียนรู้ นำความรู้ไปใช้ประโยชน์ มีคะแนนเฉลี่ยร้อยละ 32.48

มาตรฐาน ว 3.2 เข้าใจหลักการและธรรมชาติของการเปลี่ยนแปลงสถานะของสาร การเกิดสารละลาย การเกิดปฏิกิริยา มีกระบวนการสืบเสาะ หาความรู้และจิตวิทยาาสตร์ สื่อสารสิ่งที่เรียนรู้ และนำความรู้ไปใช้ประโยชน์ มีคะแนนเฉลี่ยร้อยละ 30.16

มาตรฐาน ว 7.1 เข้าใจวิวัฒนาการของระบบสุริยะกาแล็กซีและเอกภพ การปฏิสัมพันธ์ภายในระบบสุริยะและผลต่อสิ่งมีชีวิตบนโลก มีกระบวนการสืบเสาะ หาความรู้และจิตวิทยาาสตร์ การสื่อสารสิ่งที่เรียนรู้และนำความรู้ไปใช้ประโยชน์ มีคะแนนเฉลี่ยร้อยละ 22.22

ส่วนมาตรฐานการเรียนรู้ที่เหลือต่ำกว่าระดับประเทศ ได้แก่

มาตรฐาน ว 1.2 เข้าใจกระบวนการและความสำคัญของการถ่ายทอดลักษณะทางพันธุกรรม วิวัฒนาการของสิ่งมีชีวิต ความหลากหลายทางชีวภาพ การใช้เทคโนโลยีชีวภาพที่มีผลกระทบต่อมนุษย์ และสิ่งแวดล้อม มีกระบวนการสืบเสาะหาความรู้และจิตวิทยาาสตร์ สื่อสารสิ่งที่เรียนรู้ และนำความรู้ไปใช้ประโยชน์ มีคะแนนเฉลี่ยร้อยละ 28.89

มาตรฐาน ว 2.1 เข้าใจสิ่งแวดล้อมในท้องถิ่นความสัมพันธ์ระหว่างสิ่งแวดล้อมกับสิ่งมีชีวิต ความสัมพันธ์ระหว่างสิ่งมีชีวิตต่าง ๆ ในระบบนิเวศ มีกระบวนการสืบเสาะหาความรู้และจิตวิทยาาสตร์ สื่อสารสิ่งที่เรียนรู้และนำความรู้ไปใช้ประโยชน์ มีคะแนนเฉลี่ยร้อยละ 14.81

มาตรฐาน ว 2.2 เข้าใจความสำคัญของทรัพยากรธรรมชาติ การใช้ทรัพยากรธรรมชาติในระดับท้องถิ่น ประเทศ และโลก นำความรู้ไปใช้ในการจัดการทรัพยากรธรรมชาติ สิ่งแวดล้อมในท้องถิ่นอย่างยั่งยืน มีคะแนนเฉลี่ยร้อยละ 38.89

มาตรฐาน ว 4.1 เข้าใจธรรมชาติของแรงแม่เหล็กไฟฟ้า แรงโน้มถ่วง และแรงนิวเคลียร์ มีกระบวนการสืบเสาะหาความรู้ สื่อสารสิ่งที่เรียนรู้และนำความรู้ไปใช้ประโยชน์อย่างถูกต้องและมีคุณธรรมมาตรฐานการเรียนรู้ มีคะแนนเฉลี่ยร้อยละ 11.11

มาตรฐาน ว 4.2 เข้าใจลักษณะการเคลื่อนที่แบบต่างๆ ของวัตถุในธรรมชาติ มีกระบวนการสืบเสาะหาความรู้และจิตวิทยาศาสตร์ สื่อสารสิ่งที่เรียนรู้และนำความรู้ไปใช้ประโยชน์ มีคะแนนเฉลี่ยร้อยละ 32.05

มาตรฐาน ว 5.1 เข้าใจความสัมพันธ์ระหว่างพลังงานกับการดำรงชีวิต การเปลี่ยนรูปพลังงาน ปฏิสัมพันธ์ระหว่างสารและพลังงาน ผลของการใช้พลังงานต่อชีวิตและสิ่งแวดล้อม มีกระบวนการสืบเสาะหาความรู้ สื่อสารสิ่งที่เรียนรู้และนำความรู้ไปใช้ประโยชน์ มีคะแนนเฉลี่ยร้อยละ 15.56

มาตรฐาน ว 7.2 เข้าใจความสำคัญของเทคโนโลยีอวกาศที่นำมาใช้ในการสำรวจอวกาศและทรัพยากรธรรมชาติ ด้านการเกษตรและการสื่อสาร มีกระบวนการสืบเสาะหาความรู้และจิตวิทยาศาสตร์ สื่อสารสิ่งที่เรียนรู้และนำความรู้ไปใช้ประโยชน์อย่างมีคุณธรรมต่อชีวิตและสิ่งแวดล้อม มีคะแนนเฉลี่ยร้อยละ 22.22 และ

บูรณาการ มีคะแนนเฉลี่ยร้อยละ 11.11

ตารางที่ 32 ผลการทดสอบทางการศึกษาระดับชาติด้านพื้นฐานชั้นมัธยมศึกษาปีที่ 6

ปีการศึกษา 2562 ภาพรวมระดับโรงเรียนกลุ่มสาระการเรียนรู้สังคมศึกษา  
แยกตามสาระการเรียนรู้

สาระการเรียนรู้	คะแนน เต็ม	ค่าสถิติ					
		ระดับโรงเรียน		ระดับสังกัด		ระดับประเทศ	
		Mean	S.D.	Mean	S.D.	Mean	S.D.
ศาสนา ศีลธรรม จริยธรรม	100.00	31.36	9.07	37.88	11.98	37.57	12.06
หน้าที่พลเมือง วัฒนธรรม และการดำเนินชีวิตในสังคม	100.00	31.36	12.45	41.46	13.73	40.85	13.91
เศรษฐศาสตร์	100.00	28.18	9.60	31.99	12.51	31.64	12.58
ประวัติศาสตร์	100.00	25.45	9.16	28.33	10.36	28.16	10.38
ภูมิศาสตร์	100.00	37.73	12.50	40.84	12.90	40.28	13.04

จากตารางที่ 32 ผลการทดสอบทางการศึกษาระดับชาตินิยมขั้นพื้นฐานชั้นมัธยมศึกษาปีที่ 6 ปีการศึกษา 2562 ภาพรวมระดับโรงเรียน กลุ่มสาระการเรียนรู้สังคมศึกษาฯ แยกตามสาระ พบว่า ทุกกลุ่มสาระมีคะแนนเฉลี่ยต่ำกว่าระดับประเทศ ได้แก่ สาระศาสนา ศีลธรรม จริยธรรม คะแนนเฉลี่ย ร้อยละ 31.36 สาระหน้าที่พลเมือง วัฒนธรรมและการดำเนินชีวิตในสังคม มีคะแนนเฉลี่ยร้อยละ 31.36 สาระเศรษฐศาสตร์ มีคะแนนเฉลี่ย ร้อยละ 28.18 สาระประวัติศาสตร์ มีคะแนนเฉลี่ยร้อยละ 25.45 และสาระภูมิศาสตร์ มีคะแนนเฉลี่ยร้อยละ 37.73

ตารางที่ 33 ผลการทดสอบทางการศึกษาระดับชาตินิยมขั้นพื้นฐานชั้นมัธยมศึกษาปีที่ 6

ปีการศึกษา 2562 ภาพรวมระดับโรงเรียน กลุ่มสาระการเรียนรู้สังคมศึกษาฯ  
แยกตามมาตรฐาน

มาตรฐานการเรียนรู้	คะแนน เต็ม	ค่าสถิติ					
		ระดับโรงเรียน		ระดับสังกัด		ระดับประเทศ	
		Mean	S.D.	Mean	S.D.	Mean	S.D.
มาตรฐาน ส 1.1	100.00	26.62	12.22	31.37	12.22	31.26	12.22
มาตรฐาน ส 1.2	100.00	42.42	20.55	53.07	21.34	52.30	21.61
มาตรฐาน ส 2.1	100.00	29.37	11.28	35.05	13.65	34.63	13.75
มาตรฐาน ส 2.2	100.00	35.06	20.53	53.35	22.16	52.41	22.43
มาตรฐาน ส 3.1	100.00	35.45	14.99	27.87	13.90	27.66	13.92
มาตรฐาน ส 3.2	100.00	20.91	10.83	36.10	17.64	35.62	17.72
มาตรฐาน ส 4.1	100.00	22.73	24.90	24.20	21.41	24.27	21.42
มาตรฐาน ส 4.2	100.00	29.09	15.05	28.97	14.01	28.74	14.02
มาตรฐาน ส 4.3	100.00	21.21	14.37	30.03	18.76	29.79	18.77
มาตรฐาน ส 5.1	100.00	37.50	13.06	35.10	15.33	34.80	15.35
มาตรฐาน ส 5.2	100.00	37.88	15.64	44.67	17.15	43.94	17.33

จากตารางที่ 33 ผลการทดสอบทางการศึกษาระดับชาตินิยมขั้นพื้นฐานชั้นมัธยมศึกษาปีที่ 6 ปีการศึกษา 2562 ภาพรวมระดับโรงเรียน กลุ่มสาระการเรียนรู้สังคมศึกษาฯ แยกตามมาตรฐานการเรียนรู้ พบว่ามี 3 มาตรฐานที่มีคะแนนเฉลี่ยสูงกว่าระดับประเทศ ได้แก่

มาตรฐานการเรียนรู้ ส 3.1 เข้าใจและสามารถบริหารจัดการทรัพยากรในการผลิตและการบริโภค การใช้ทรัพยากรที่มีอยู่จำกัดได้อย่างมีประสิทธิภาพและคุ้มค่า รวมทั้งเข้าใจหลักการของเศรษฐกิจพอเพียง เพื่อดำรงชีวิตอย่างมีคุณภาพมีคะแนนเฉลี่ยร้อยละ 34.45

มาตรฐานการเรียนรู้ ส 4.2 เข้าใจพัฒนาการของมนุษยชาติจากอดีตจนถึงปัจจุบัน ในด้านความสัมพันธ์และการเปลี่ยนแปลงของเหตุการณ์อย่างต่อเนื่อง ตระหนักถึงความสำคัญและสามารถวิเคราะห์ผลกระทบที่เกิดขึ้น มีคะแนนเฉลี่ยร้อยละ 29.09

มาตรฐานการเรียนรู้ ส 5.1 เข้าใจลักษณะของโลกทางกายภาพ และความสัมพันธ์ของสรรพสิ่งซึ่งมีผลต่อกันและกันในระบบของธรรมชาติ ใช้แผนที่และเครื่องมือทางภูมิศาสตร์ในการค้นหาวิเคราะห์ สรุป และใช้ข้อมูลภูมิสารสนเทศอย่างมีประสิทธิภาพ มีคะแนนเฉลี่ยร้อยละ 37.50

ส่วนมาตรฐานการเรียนรู้ที่มีคะแนนเฉลี่ยต่ำกว่าระดับประเทศ ได้แก่

มาตรฐานการเรียนรู้ ส 1.1 รู้ และเข้าใจประวัติ ความสำคัญ ศาสดาหลักธรรมของพระพุทธศาสนาหรือศาสนาที่ตนนับถือและศาสนาอื่น มีศรัทธาที่ถูกต้อง ยึดมั่นและปฏิบัติตามหลักธรรมเพื่ออยู่ร่วมกันอย่างสันติสุข มีคะแนนเฉลี่ยร้อยละ 26.62

มาตรฐานการเรียนรู้ ส 1.2 เข้าใจ ตระหนักและปฏิบัติตนเป็นศาสนิกชนที่ดี และธำรงรักษาพระพุทธศาสนา หรือศาสนาที่ตนนับถือ มีคะแนนเฉลี่ยร้อยละ 42.42

มาตรฐานการเรียนรู้ ส 2.1 เข้าใจและปฏิบัติตนตามหน้าที่ของการเป็นพลเมืองดี มีค่านิยมที่ดีงามและธำรงรักษาประเพณีและวัฒนธรรมไทย ดำรงชีวิตอยู่ร่วมกันในสังคมไทยและสังคมโลกอย่างสันติสุข มีคะแนนเฉลี่ยร้อยละ 29.37

มาตรฐานการเรียนรู้ ส 2.2 เข้าใจระบบการเมืองการปกครองในสังคมปัจจุบัน ยึดมั่น ศรัทธาและธำรงรักษาไว้ซึ่งการปกครองระบอบประชาธิปไตยอันมีพระมหากษัตริย์ทรงเป็นประมุข มีคะแนนเฉลี่ยร้อยละ 35.06

มาตรฐานการเรียนรู้ ส 3.2 เข้าใจระบบและสถาบันทางเศรษฐกิจต่าง ๆ ความสัมพันธ์ทางเศรษฐกิจและความจำเป็นของการร่วมมือกันทางเศรษฐกิจในสังคมโลก มีคะแนนเฉลี่ยร้อยละ 20.91

มาตรฐานการเรียนรู้ ส 4.1 เข้าใจความหมาย ความสำคัญของเวลาและยุคสมัยทางประวัติศาสตร์ สามารถใช้วิธีการทางประวัติศาสตร์มาวิเคราะห์เหตุการณ์ต่าง ๆ อย่างเป็นระบบ มีคะแนนเฉลี่ยร้อยละ 22.73

มาตรฐานการเรียนรู้ ส 4.3 เข้าใจความเป็นมาของชาติไทยวัฒนธรรม ภูมิปัญญาไทย มีความรักความภูมิใจและธำรงความเป็นไทย มีคะแนนเฉลี่ยร้อยละ 21.21

มาตรฐานการเรียนรู้ ส 5.2 เข้าใจปฏิสัมพันธ์ระหว่างมนุษย์กับสภาพแวดล้อมทางกายภาพที่ก่อให้เกิด การสร้างสรรค์วัฒนธรรม มีจิตสำนึกและมีส่วนร่วมในการอนุรักษ์ทรัพยากรและสิ่งแวดล้อม เพื่อการพัฒนาที่ยั่งยืน มีคะแนนเฉลี่ยร้อยละ 37.88

ตารางที่ 34 ผลการทดสอบทางการศึกษาระดับชาตินี้พื้นฐานชั้นมัธยมศึกษาปีที่ 6

ปีการศึกษา 2562 ภาพรวมระดับโรงเรียนกลุ่มสาระการเรียนรู้ภาษาอังกฤษ  
แยกตามสาระการเรียนรู้

สาระการเรียนรู้	คะแนน เต็ม	ค่าสถิติ					
		ระดับโรงเรียน		ระดับสังกัด		ระดับประเทศ	
		Mean	S.D.	Mean	S.D.	Mean	S.D.
ภาษาเพื่อการสื่อสาร	100.00	24.31	6.38	29.24	13.70	29.40	14.21
ภาษาและวัฒนธรรม	100.00	15.76	9.54	28.16	17.02	28.55	17.53
ภาษากับความสัมพันธ์กับ กลุ่มสาระการเรียนรู้อื่น	100.00	22.31	10.52	29.43	18.85	29.62	19.25
ภาษากับความสัมพันธ์กับ ชุมชนและโลก	100.00	23.14	9.78	28.56	17.82	28.86	18.29

จากตารางที่ 34 ผลการทดสอบทางการศึกษาระดับชาตินี้พื้นฐานชั้นมัธยมศึกษาปีที่ 6 ปีการศึกษา 2562 ภาพรวมระดับโรงเรียน กลุ่มสาระการเรียนรู้ภาษาอังกฤษแยกตามสาระการเรียนรู้พบว่าทุกสาระการเรียนรู้มีคะแนนต่ำกว่าระดับประเทศ ได้แก่ สาระภาษาเพื่อการสื่อสาร มีคะแนนเฉลี่ยร้อยละ 24.31 สาระภาษาและวัฒนธรรม มีคะแนนเฉลี่ยร้อยละ 15.76 สาระภาษากับความสัมพันธ์กับกลุ่มสาระการเรียนรู้อื่น มีคะแนนเฉลี่ยร้อยละ 22.31 และสาระภาษากับความสัมพันธ์กับชุมชนและโลก มีคะแนนเฉลี่ยร้อยละ 23.14

ตารางที่ 35 ผลการทดสอบทางการศึกษาระดับชาตินิยมขั้นพื้นฐานชั้นมัธยมศึกษาปีที่ 6

ปีการศึกษา 2562 ภาพรวมระดับเขตพื้นที่การศึกษา กลุ่มสาระการเรียนรู้ภาษาอังกฤษ  
แยกตามมาตรฐาน

มาตรฐานการเรียนรู้	คะแนน เต็ม	ค่าสถิติ					
		ระดับเขตพื้นที่		ระดับสังกัด		ระดับประเทศ	
		Mean	S.D.	Mean	S.D.	Mean	S.D.
มาตรฐาน ต 1.1	100.00	28.98	12.86	34.15	15.60	34.16	16.08
มาตรฐาน ต 1.2	100.00	25.17	11.87	26.88	18.97	27.19	19.37
มาตรฐาน ต 1.3	100.00	18.18	8.81	25.81	15.11	26.02	15.48
มาตรฐาน ต 2.1	100.00	14.55	14.99	34.75	26.60	35.03	27.00
มาตรฐาน ต 2.2	100.00	16.36	12.98	24.87	17.08	25.31	17.54
มาตรฐาน ต 3.1	100.00	22.31	10.52	29.43	18.85	29.62	19.25
มาตรฐาน ต 4.1	100.00	18.18	13.21	32.39	23.51	32.64	23.87
มาตรฐาน ต 4.2	100.00	29.09	17.81	23.96	20.32	24.32	20.72

จากตารางที่ 35 ผลการทดสอบทางการศึกษาระดับชาตินิยมขั้นพื้นฐานชั้นมัธยมศึกษาปีที่ 6  
ปีการศึกษา 2562 ภาพรวมระดับเขตพื้นที่การศึกษา กลุ่มสาระการเรียนรู้ภาษาอังกฤษแยกตาม  
มาตรฐานการเรียนรู้ พบว่าทุกมาตรฐานมีคะแนนต่ำกว่าระดับประเทศ ได้แก่

มาตรฐานการเรียนรู้ ต 1.1 เข้าใจและตีความเรื่องที่ฟังและอ่านจากสื่อประเภทต่างๆ และ  
แสดงความคิดเห็นอย่างมีเหตุผล มีคะแนนเฉลี่ยร้อยละ 28.98

มาตรฐานการเรียนรู้ ต 1.2 มีทักษะการสื่อสารทางภาษาในการแลกเปลี่ยนข้อมูลข่าวสาร  
แสดงความรู้สึกรัก และความคิดเห็นอย่างมีประสิทธิภาพ มีคะแนนเฉลี่ยร้อยละ 25.17

มาตรฐานการเรียนรู้ ต 1.3 นำเสนอข้อมูลข่าวสาร ความคิดรวบยอด และความคิดเห็น  
ในเรื่องต่างๆ โดยการพูดและการเขียน มีคะแนนเฉลี่ยร้อยละ 18.18

มาตรฐานการเรียนรู้ ต 2.1 เข้าใจความสัมพันธ์ระหว่างภาษากับวัฒนธรรมของเจ้าของ  
ภาษา และนำไปใช้ ได้อย่างเหมาะสมกับกาลเทศะ มีคะแนนเฉลี่ยร้อยละ 14.55

มาตรฐานการเรียนรู้ ต 2.2 เข้าใจความเหมือนและความแตกต่างระหว่างภาษาและ  
วัฒนธรรมของเจ้าของภาษากับภาษาและวัฒนธรรมไทย และนำมาใช้อย่างถูกต้องและเหมาะสม  
มีคะแนนเฉลี่ยร้อยละ 16.36

มาตรฐาน ต 3.1 ใช้ภาษาต่างประเทศในการเชื่อมโยงความรู้กับกลุ่มสาระการเรียนรู้อื่น และเป็นพื้นฐานในการพัฒนา แสวงหาความรู้ และเปิดโลกทัศน์ของตน มีคะแนนเฉลี่ยร้อยละ 22.31

มาตรฐานการเรียนรู้ ต 4.1 ใช้ภาษาต่างประเทศในสถานการณ์ต่าง ๆ ทั้งในสถานศึกษา ชุมชน และสังคม มีคะแนนเฉลี่ยร้อยละ 18.18

มาตรฐานการเรียนรู้ ต 4.2 ใช้ภาษาต่างประเทศเป็นเครื่องมือพื้นฐานในการศึกษาต่อ การประกอบอาชีพและการแลกเปลี่ยนเรียนรู้กับสังคมโลก มีคะแนนเฉลี่ยร้อยละ 29.09

ตารางที่ 36 แสดงการเปรียบเทียบภาพรวมคะแนนเฉลี่ยผลการทดสอบระดับชาติ

( O - net ) ปีการศึกษา 2561 - 2562 ชั้นประถมศึกษาปีที่ 6 โรงเรียน  
สังกัดสำนักงานเขตพื้นที่การศึกษา ประถมศึกษาเชียงใหม่ เขต 2

ลำดับที่	ชื่อโรงเรียน	ค่าเฉลี่ยผลการสอบระดับชาติ ป. 6		คะแนน เพิ่ม/ลด	คะแนนร้อยละ ที่เพิ่มขึ้น
		ปี 2561	ปี 2562		
1	ประดิษฐวิทยา	36.40	48.12	11.72	+32.20
2	บ้านแม่แสะ	25.45	32.84	7.39	+29.04
3	บ้านปางไม้แดง	36.60	40.27	3.67	+10.03
4	วัดปางมะกาลัย	35.53	38.19	2.66	+7.49
5	บ้านศรีงาม	45.32	48.46	3.14	+6.93
6	บ้านนาบุญไหล่งขอด	40.81	43.21	2.40	+5.88
7	บ้านท่ามะเกี๋ยง	42.77	44.56	1.79	+4.19
8	บ้านแม่ชะปู	30.29	31.08	0.79	+2.61
9	บ้านแม่ตะมาน	35.14	35.99	0.85	+2.42
10	บ้านปางกว้าง	33.98	34.51	0.53	+1.56
11	วัดสันคะยอม	48.09	48.62	0.53	+1.10
12	บ้านเป่าวิทยาคาร	35.08	35.45	0.37	+1.05
13	วัดแม่เลย	35.49	35.8	0.31	+0.87
14	บ้านป่าบง	44.41	44.42	0.01	+0.02
15	บ้านสันคะยอม	41.21	41.19	-0.02	-0.05
16	เจ้าพ่อหลวงอุปถัมภ์ 7	40.62	40.48	-0.14	-0.34

ตารางที่ 36 (ต่อ)

ลำดับที่	ชื่อโรงเรียน	ค่าเฉลี่ยผลการสอบระดับชาติ ป. 6		คะแนน เพิ่ม/ลด	คะแนนร้อยละ ที่เพิ่มขึ้น
		ปี 2561	ปี 2562		
17	มูลนิธิมหาราช 5	39.09	38.69	-0.4	-1.02
18	บ้านป่าใหม่	35.95	35.38	-0.57	-1.59
19	บ้านแม่แฉะ	29.54	28.9	-0.64	-2.17
20	บ้านขุนแจ้	35.45	34.50	-0.95	-2.68
21	เจ้าแม่หลวงอุปถัมภ์ 2	31.21	29.85	-1.36	-4.36
22	บ้านเมืองขอน	39.14	37.37	-1.77	-4.52
23	วัดปางเดิม	38.50	36.71	-1.79	-4.65
24	สบเปิงวิทยา	38.52	36.65	-1.87	-4.85
25	บ้านผึ้ง	37.53	35.49	-2.04	-5.44
26	บ้านหลวง	37.03	34.99	-2.04	-5.51
27	บ้านหนองปิด	38.90	36.71	-2.19	-5.63
28	บ้านแม่ป่าคี่	33.17	31.24	-1.93	-5.82
29	วัดบ้านป้อก	37.52	35.17	-2.35	-6.26
30	บ้านแม่ลานคำ	30.50	28.50	-2.00	-6.56
31	บ้านหนองไคร้	41.38	38.66	-2.72	-6.57
32	บ้านทุ่งโป่ง	39.33	36.57	-2.76	-7.02
33	บ้านแจ่งกู่เรือ	49.47	45.95	-3.52	-7.12
34	บ้านบวกเปา	38.07	35.25	-2.82	-7.41
35	ชุมชนวัดช่อแล	41.04	37.98	-3.06	-7.46
36	บ้านผาหมอน	30.62	28.31	-2.31	-7.54
37	ชุมชนบ้านแม่สาบ	40.69	37.61	-3.08	-7.57
38	บ้านร่มหลวง	42.31	39.10	-3.21	-7.59
39	บ้านแม่แมม	27.67	25.53	-2.14	-7.73
40	บ้านปางฮ้าง	36.33	33.31	-3.02	-8.31
41	บ้านแม่แต	35.88	32.88	-3.00	-8.36
42	วัดอมลอง	30.44	27.88	-2.56	-8.41



ตารางที่ 36 (ต่อ)

ลำดับที่	ชื่อโรงเรียน	ค่าเฉลี่ยผลการสอบระดับชาติ ป. 6		คะแนน เพิ่ม/ลด	คะแนนร้อยละ ที่เพิ่มขึ้น
		ปี 2561	ปี 2562		
43	วัดจิวเฒ่า	42.19	38.53	-3.66	-8.68
44	บ้านห้วยเกียง	44.61	40.73	-3.88	-8.70
45	บ้านกายน้อย	47.19	43.00	-4.19	-8.88
46	บ้านบวักจั่น	35.2	32.07	-3.13	-8.89
47	บ้านป่าลาน	42.87	38.81	-4.06	-9.47
48	บ้านแม่ไคร้	36.61	33.10	-3.51	-9.59
49	บ้านหนองปลาหมัน	37.10	33.44	-3.66	-9.87
50	บ้านป่าติว	38.01	34.25	-3.76	-9.89
51	ภูดินวิทยา	42.50	38.29	-4.21	-9.91
52	บ้านแม่เหียะ	42.33	38.12	-4.21	-9.95
53	บ้านแม่ย้อย	49.78	44.79	-4.99	-10.02
54	วัดแม่กะ	40.08	35.98	-4.10	-10.23
55	บ้านต้นขาม	35.10	31.50	-3.60	-10.26
56	วัดแม่แกัดน้อย	39.74	35.45	-4.29	-10.80
57	สันทรายหลวง	43.34	38.61	-4.73	-10.91
58	บ้านแม่แฝก	44.83	39.91	-4.92	-10.97
59	บ้านบ่อแก้ว	35.07	31.17	-3.90	-11.12
60	บ้านนาคู่	33.26	29.52	-3.74	-11.24
61	วัดห้วยไร่	45.82	40.63	-5.19	-11.33
62	ชลประทานเขื่อนฯ	44.42	39.36	-5.06	-11.39
63	บ้านท่าเกวียน	49.24	43.62	-5.62	-11.41
64	บ้านแม่ใจ	45.17	39.96	-5.21	-11.53
65	บ้านหนองก่าย	39.00	34.47	-4.53	-11.62
66	ไร่เปิงวิทยา	38.56	33.87	-4.69	-12.16
67	วัดทุ่งหลวง	62.21	54.57	-7.64	-12.28
68	บ้านห้วยน้ำจาง	34.98	30.59	-4.39	-12.55

ตารางที่ 36 (ต่อ)

ลำดับที่	ชื่อโรงเรียน	ค่าเฉลี่ยผลการสอบระดับชาติ ป. 6		คะแนน เพิ่ม/ลด	คะแนนร้อยละ ที่เพิ่มขึ้น
		ปี 2561	ปี 2562		
69	บ้านโป่งแยงนอก	41.73	36.35	-5.38	-12.89
70	บ้านกาดฮาว	43.91	38.24	-5.67	-12.91
71	บ้านหลักป็น	42.35	36.85	-5.50	-12.99
72	ป่าจิ้งแวงวิทยา	39.86	34.66	-5.20	-13.05
73	สันมหาพนวิทยา	37.29	32.35	-4.94	-13.25
74	บ้านพระนอน	40.33	34.86	-5.47	-13.56
75	บ้านเมืองก๊ะ	45.51	39.03	-6.48	-14.24
76	บ้านหนองหาร	46.28	39.64	-6.64	-14.35
77	บ้านเมืองกืด	38.36	32.76	-5.60	-14.60
78	วัดบ้านเหล่า	35.98	30.62	-5.36	-14.90
79	บ้านสะลงนอก	36.77	31.27	-5.50	-14.96
80	บ้านแม่โต	36.46	30.98	-5.48	-15.03
81	บ้านน้ำริน	43.66	37.06	-6.60	-15.12
82	บ้านกิวเสื่อ	39.65	33.65	-6.00	-15.13
83	บ้านโป่ง	39.77	33.71	-6.06	-15.24
84	บ้านหัวฝาย	50.66	42.92	-7.74	-15.28
85	บ้านปางห้วยตาด	34.22	28.99	-5.23	-15.28
86	บ้านปง	37.48	31.64	-5.84	-15.58
87	สันป่ายางวิทยาคาร	43.44	36.65	-6.79	-15.63
88	วัดท่าข้าม	34.8	29.33	-5.47	-15.72
89	บ้านปางขุม	32.65	27.47	-5.18	-15.87
90	บ้านกองแหะ	39.5	33.21	-6.29	-15.92
91	บ้านช้างโน	41.86	34.91	-6.95	-16.60
92	วัดยั้งเมิน	38.88	32.42	-6.46	-16.62
93	บ้านแม่ยางห้า	35.95	29.92	-6.03	-16.77
94	วัดทรายมูล	40.81	33.78	-7.03	-17.23

ตารางที่ 36 (ต่อ)

ลำดับที่	ชื่อโรงเรียน	ค่าเฉลี่ยผลการสอบระดับชาติ ป. 6		คะแนน เพิ่ม/ลด	คะแนนร้อยละ ที่เพิ่มขึ้น
		ปี 2561	ปี 2562		
95	วัดสันทรายมูล	44.17	36.45	-7.72	-17.48
96	บ้านศรีบุญเรือง	40.36	33.11	-7.25	-17.96
97	สันป่าสักวิทยา	49.59	40.50	-9.09	-18.33
98	รับป่าปอรัตน์	33.98	27.72	-6.26	-18.42
99	พร้าวบูรพา	39.44	32.14	-7.30	-18.51
100	บ้านป่าต๋ม	41.04	33.40	-7.64	-18.62
101	บ้านห้วยบง	43.13	35.06	-8.07	-18.71
102	บ้านโป่ง	47.35	38.44	-8.91	-18.82
103	สหกรณ์ตำริ	44.58	35.90	-8.68	-19.47
104	บ้านแม่เลา	36.19	29.11	-7.08	-19.56
105	บ้านปางไฮ	40.66	32.67	-7.99	-19.65
106	บ้านป่าเหมือด	45.97	36.85	-9.12	-19.84
107	บ้านแม่ปิ้ง	45.25	36.27	-8.98	-19.85
108	บ้านสันศรี	50.68	40.44	-10.24	-20.21
109	บ้านเจดีย์แม่ครัว	46.36	36.82	-9.54	-20.58
110	ทรายทองราษฎร์อุทิศ	39.73	31.55	-8.18	-20.59
111	บ้านทับเตือ	35.94	28.30	-7.64	-21.26
112	ชุมชนบ้านโป่ง	37.92	29.82	-8.10	-21.36
113	วัดนาเม็ง	40.37	31.66	-8.71	-21.58
114	บ้านบวกหม้อ	55.04	42.21	-12.83	-23.31
115	ประชาสามัคคีวิทยา	48.28	36.98	-11.30	-23.41
116	บ้านป่าก้าง	51.52	39.44	-12.08	-23.45
117	บ้านสันกลาง	40.34	30.80	-9.54	-23.65
118	ป่าแป้ววิทยา	46.74	35.57	-11.17	-23.90
119	ชุมชนสหกรณ์นิคมวิทยา	41.09	31.26	-9.83	-23.92
120	ชุมชนบ้านดง	38.99	29.62	-9.37	-24.03

ตารางที่ 36 (ต่อ)

ลำดับที่	ชื่อโรงเรียน	ค่าเฉลี่ยผลการสอบระดับชาติ ป. 6		คะแนน เพิ่ม/ลด	คะแนนร้อยละ ที่เพิ่มขึ้น
		ปี 2561	ปี 2562		
121	บ้านเอี้ยก	48.23	36.38	-11.85	-24.57
122	บ้านริมใต้	48.74	36.70	-12.04	-24.70
123	บ้านต้นผึ้ง	45.99	34.42	-11.57	-25.16
124	บ้านต้นรุ้ง	41.2	30.53	-10.67	-25.90
125	บ้านโป่งแยงใน	49.64	36.77	-12.87	-25.93
126	บ้านหนองมะจับ	49.73	36.78	-12.95	-26.04
127	บ้านแม่สา	61.76	45.58	-16.18	-26.20
128	บ้านสันปง	35.15	25.90	-9.25	-26.32
129	บ้านสันพระเนตร	48.26	34.85	-13.41	-27.79
130	วัดหนองออน	67.81	42.82	-24.99	-36.85

จากตาราง 36 การเปรียบเทียบภาพรวมคะแนนเฉลี่ยผลการทดสอบระดับชาติ ( O - net ) ปีการศึกษา 2561 – 2562 ชั้นประถมศึกษาปีที่ 6 โรงเรียน สังกัดสำนักงานเขตพื้นที่การศึกษา ประถมศึกษาเชียงใหม่ เขต 2 พบว่าโรงเรียนที่มีผลคะแนนที่ เพิ่มขึ้นเกินร้อยละ 3 มีจำนวน 7 โรงเรียน คิดเป็นร้อยละ 5.38 โดยโรงเรียนที่มีคะแนนร้อยละที่เพิ่มขึ้น 3 อันดับแรก ได้แก่ โรงเรียน ประดู่วิทยา ร้อยละ 32.20 รองลงมาได้แก่ โรงเรียนบ้านแม่สะ ร้อยละ 29.04 และโรงเรียน บ้านปางไม้แดง ร้อยละ 10.03

โรงเรียนที่มีคะแนนเพิ่มขึ้นแต่ไม่ถึงร้อยละ 7 มีจำนวน 7 โรงเรียน คิดเป็นร้อยละ 5.38

โรงเรียนที่มีคะแนนลดลง มีจำนวน 116 โรง คิดเป็นร้อยละ 89.24

ตารางที่ 37 แสดงการเปรียบเทียบภาพรวมคะแนนเฉลี่ยผลการทดสอบระดับชาติ  
(O - net) ปีการศึกษา 2561 - 2562 ชั้นมัธยมศึกษาปีที่ 3 โรงเรียน  
สังกัดสำนักงานเขตพื้นที่การศึกษา ประถมศึกษาเชียงใหม่ เขต 2

ลำดับที่	ชื่อโรงเรียน	ค่าเฉลี่ยผลการสอบระดับชาติ ม. 3		คะแนน เพิ่ม/ลด	คะแนนร้อยละ ที่เพิ่มขึ้น
		ปี 2561	ปี 2562		
1	บ้านสันปง	34.04	42.69	8.65	+25.41
2	บ้านแม่ใจ	33.43	36.48	3.05	+9.12
3	บ้านป่าวิทยาคาร	34.10	36.38	2.28	+6.69
4	บ้านขุนแจ	30.70	32.03	1.33	+4.33
5	บ้านแม่สา	45.40	47.13	1.73	+3.81
6	วัดท่าข้าม	29.00	30.03	1.03	+3.55
7	สบเปิงวิทยา	34.07	35.22	1.15	+3.38
8	บ้านนาบุญโหล่งขอด	38.88	40.03	1.15	+2.96
9	บ้านแม่ตะมาน	34.50	35.14	0.64	+1.86
10	พร้าวบูรพา	32.34	32.80	0.46	+1.42
11	ชลประทานเขื่อนฯ	34.50	34.99	0.49	+1.42
12	บ้านหลักป็น	38.53	38.84	0.31	+0.80
13	บ้านบ่อแก้ว	34.22	34.42	0.20	+0.58
14	ป่าจี้วังแดงวิทยา	33.52	33.48	-0.04	-0.12
15	บ้านหนองปลาหมัน	37.13	37.08	-0.05	-0.13
16	เจ้าพ่อหลวงอุปถัมภ์ 7	35.21	35.00	-0.21	-0.60
17	บ้านบวกเปา	38.64	38.36	-0.28	-0.72
18	บ้านปง	37.57	37.02	-0.55	-1.46
19	วัดบ้านเหล่า	30.25	29.80	-0.45	-1.49
20	วัดปางมะกกล้วย	36.64	35.81	-0.83	-2.27
21	บ้านหนองไคร้	38.20	37.10	-1.10	-2.88
22	บ้านเมืองกืด	33.86	32.66	-1.20	-3.54
23	บ้านแม่ไคร้	36.62	35.32	-1.30	-3.55

ตารางที่ 37 (ต่อ)

ลำดับที่	ชื่อโรงเรียน	ค่าเฉลี่ยผลการสอบระดับชาติ ม. 3		คะแนน เพิ่ม/ลด	คะแนนร้อยละ ที่เพิ่มขึ้น
		ปี 2561	ปี 2562		
24	วัดจิวเฒ่า	34.97	33.63	-1.34	-3.83
25	บ้านแม่แฉ	32.95	31.24	-1.71	-5.19
26	สันทรายหลวง	37.77	35.68	-2.09	-5.53
27	บ้านแม่ปิง	35.70	33.66	-2.04	-5.71
28	สหกรณ์ดารี	35.40	33.20	-2.20	-6.21
29	วัดยั้งเมิน	34.48	32.33	-2.15	-6.24
30	บ้านแม่ลานคำ	35.42	33.19	-2.23	-6.30
31	บ้านศรีบุญเรือง	34.47	32.18	-2.29	-6.64
32	บ้านหนองปิด	35.19	32.79	-2.40	-6.82
33	บ้านสันกลาง	35.90	33.38	-2.52	-7.02
34	ชุมชนบ้านโป่ง	33.57	31.04	-2.53	-7.54
35	วัดแม่แก้ดน้อย	36.46	33.71	-2.75	-7.54
36	บ้านสันคะยอม	36.41	33.56	-2.85	-7.83
37	บ้านร่มหลวง	38.18	34.84	-3.34	-8.75
38	บ้านเจดีย์แม่ครัว	40.17	36.62	-3.55	-8.84
39	บ้านป่าลาน	37.41	34.02	-3.39	-9.06
40	ชุมชนวัดช่อแล	36.21	32.88	-3.33	-9.20
41	บ้านแม่ชะปู	33.90	30.56	-3.34	-9.85
42	รำเปิงวิทยา	37.62	33.75	-3.87	-10.29
43	บ้านแม่เหียะ	42.75	37.90	-4.85	-11.35
44	บ้านทุ่งโป่ง	40.31	35.71	-4.60	-11.41
45	ป่าแป้ววิทยา	40.31	35.40	-4.91	-12.18
46	บ้านปางไม้แดง	39.94	34.71	-5.23	-13.09
47	บ้านแม่ยางห้า	35.75	30.81	-4.94	-13.82
48	สันมหาพนวิทยา	38.84	33.38	-5.46	-14.06

## ตารางที่ 37 (ต่อ)

ลำดับที่	ชื่อโรงเรียน	ค่าเฉลี่ยผลการสอบระดับชาติ ม. 3		คะแนน เพิ่ม/ลด	คะแนนร้อยละ ที่เพิ่มขึ้น
		ปี 2561	ปี 2562		
49	บ้านแม่ป่าคิ	35.16	29.68	-5.48	-15.59
50	บ้านแม่โต	35.57	29.85	-5.72	-16.08
51	บ้านปางห้วยตาด	37.58	31.09	-6.49	-17.27
52	บ้านสะลงนอก	39.05	29.35	-9.70	-24.84
53	บ้านป่าตี้ว	48.00	35.85	-12.15	-25.31
54	บ้านปางชุม		35.15		

จากตาราง 37 การเปรียบเทียบภาพรวมคะแนนเฉลี่ยผลการทดสอบระดับชาติ (O - net) ปีการศึกษา 2561 - 2562 ชั้นมัธยมศึกษาปีที่ 3 โรงเรียน สังกัดสำนักงานเขตพื้นที่การศึกษา ประถมศึกษาเชียงใหม่ เขต 2 พบว่า โรงเรียนที่มีผลคะแนนที่ เพิ่มขึ้นเกินร้อยละ 3 มีจำนวน 7 โรง คิดเป็นร้อยละ 13.21 โดยโรงเรียนที่มีคะแนนร้อยละที่เพิ่มขึ้น 3 อันดับแรก ได้แก่ โรงเรียนบ้านสันปง ร้อยละ 25.41 รองลงมาได้แก่ โรงเรียนบ้านแม่ใจ ร้อยละ 9.12 และโรงเรียน บ้านเป่าวิทยาคารร้อยละ 28.91

โรงเรียนที่มีคะแนนเพิ่มขึ้นแต่ไม่ถึงร้อยละ 3 มีจำนวน 6 โรง คิดเป็นร้อยละ 11.32

โรงเรียนที่มีคะแนนลดลง มีจำนวน 40 โรง คิดเป็นร้อยละ 75.47

และไม่นำมาคิดคะแนน จำนวน 1 โรง คิดเป็นร้อยละ 1.85

## 5. ผลการเปรียบเทียบผลการทดสอบทางการศึกษาระดับชาติด้านพื้นฐานจำแนกเป็นรายอำเภอ

ผลการประเมินผลการทดสอบทางการศึกษาระดับชาติด้านพื้นฐานระดับชั้น  
ประถมศึกษาปีที่ 6 และชั้นมัธยมศึกษาปีที่ 3 ปีการศึกษา 2562 เปรียบเทียบกับระดับเขตพื้นที่และ  
ระดับประเทศ

ตารางที่ 38 แสดงคะแนนเฉลี่ยรายกลุ่มสาระระดับชั้นประถมศึกษาปีที่ 6 ของอำเภอ สันทราย  
พร้าว แม่แตง แม่ริม สะเมิง เปรียบเทียบกับระดับเขตพื้นที่ และระดับประเทศ

อำเภอ	ภาษาไทย	คณิตศาสตร์	วิทยาศาสตร์	ภาษาอังกฤษ
สันทราย	52.68	34.43	37.63	31.59
แม่ริม	49.26	33.13	33.49	28.21
แม่แตง	50.32	30.48	32.61	27.47
พร้าว	48.47	30.94	34.11	29.50
สะเมิง	44.48	28.30	30.55	24.96
เขตพื้นที่	49.75	32.27	34.65	29.47
ประเทศ	49.07	32.90	35.55	34.42

จากตาราง 38 พบว่า กลุ่มสาระการเรียนรู้ภาษาไทย อำเภอที่มีคะแนนเฉลี่ยเท่ากับหรือสูงกว่า  
คะแนนเฉลี่ยของประเทศ ได้แก่ อำเภอสันทราย อำเภอแม่แตง และอำเภอแม่ริม

กลุ่มสาระการเรียนรู้ภาษาต่างประเทศ ทุกอำเภอมีคะแนนเฉลี่ยต่ำกว่าระดับประเทศ

กลุ่มสาระการเรียนรู้คณิตศาสตร์ อำเภอที่มีคะแนนเฉลี่ยสูงกว่าคะแนนเฉลี่ยของประเทศ  
ได้แก่ อำเภอสันทราย และอำเภอแม่ริม

กลุ่มสาระการเรียนรู้วิทยาศาสตร์ อำเภอที่มีคะแนนเฉลี่ยสูงกว่าคะแนนเฉลี่ยของประเทศ  
ได้แก่อำเภอสันทราย



ตารางที่ 39 ผลการเปรียบเทียบคะแนนเฉลี่ยทุกกลุ่มสาระการเรียนรู้ ระดับชั้นประถมศึกษาปีที่ 6 ของอำเภอ สันทราย พัวัว แม่แตง แม่ริม สะเมิง ปีการศึกษา 2560 -2562

อำเภอ	ปีการศึกษา 2560	ปีการศึกษา 2561	ผลการเปรียบเทียบ	ปีการศึกษา 2561	ปีการศึกษา 2562	ผลการเปรียบเทียบ
สันทราย	41.38	44.80	เพิ่มขึ้น 3.42	44.80	39.08	ลดลง 5.72
แม่ริม	39.09	41.94	เพิ่มขึ้น 2.85	41.94	36.02	ลดลง 5.92
แม่แตง	37.02	40.46	เพิ่มขึ้น 3.44	40.46	35.22	ลดลง 5.24
พัวัว	37.86	39.64	เพิ่มขึ้น 1.78	39.64	35.75	ลดลง 3.89
สะเมิง	35.12	35.85	เพิ่มขึ้น 0.73	35.85	32.08	ลดลง 3.77

จากตาราง 39 พบว่า การเปรียบเทียบ ในปีการศึกษา 2561 และปีการศึกษา 2560 คะแนนเฉลี่ย 4 ทุกกลุ่มสาระการเรียนรู้ของทุกอำเภอเพิ่มขึ้น และเมื่อเปรียบเทียบคะแนนเฉลี่ยในปีการศึกษา 2562 กับ 2561 พบว่า ทุกอำเภอมีคะแนนเฉลี่ยร้อยละลดลง

ตารางที่ 40 แสดงคะแนนเฉลี่ยรายกลุ่มสาระระดับชั้นมัธยมศึกษาปีที่ 3 ของอำเภอ สันทราย พัวัว แม่แตง แม่ริม สะเมิง เปรียบเทียบกับระดับเขตพื้นที่ และระดับประเทศ

อำเภอ	ภาษาไทย	คณิตศาสตร์	วิทยาศาสตร์	ภาษาอังกฤษ
แม่ริม	56.67	27.41	27.37	33.50
สันทราย	59.34	30.37	25.05	30.37
พัวัว	55.19	22.60	30.14	29.95
แม่แตง	55.48	21.83	28.38	29.82
สะเมิง	53.13	21.67	28.16	27.12
เขตพื้นที่	56.31	23.63	29.03	29.93
ประเทศ	55.14	26.73	30.07	33.25

จากตาราง 40 พบว่า กลุ่มสาระการเรียนรู้ภาษาไทย อำเภอที่มีคะแนนเฉลี่ยเท่ากับหรือสูงกว่าคะแนนเฉลี่ยของประเทศ ได้แก่ อำเภอแม่ริม อำเภอพัวัว อำเภอแม่แตง และอำเภอสันทราย

กลุ่มสาระการเรียนรู้คณิตศาสตร์ อำเภอกที่มีคะแนนเฉลี่ยในเท่ากับหรือสูงกว่าคะแนนเฉลี่ยของประเทศ ได้แก่ อำเภอมะริม และอำเภอสันทราย

กลุ่มสาระการเรียนรู้วิทยาศาสตร์ อำเภอกที่มีคะแนนเฉลี่ยเท่ากับหรือสูงกว่าคะแนนเฉลี่ยของประเทศ ได้แก่ อำเภอพรวัว

กลุ่มสาระการเรียนรู้ภาษาต่างประเทศ อำเภอกที่มีคะแนนเฉลี่ยเท่ากับหรือสูงกว่าคะแนนเฉลี่ยของประเทศ ได้แก่ อำเภอมะริม

ตารางที่ 41 ผลการเปรียบเทียบคะแนนเฉลี่ย 4 กลุ่มสาระ ระดับชั้นมัธยมศึกษาปีที่ 3 ของอำเภอก สันทราย พรวัว แม่แตง มะริม สะเมิง ปีการศึกษา 2560 - 2562

อำเภอก	ปีการศึกษา 2560	ปีการศึกษา 2561	ผลการเปรียบเทียบ	ปีการศึกษา 2561	ปีการศึกษา 2562	ผลการเปรียบเทียบ
สันทราย	33.82	37.03	เพิ่มขึ้น 3.21	37.03	35.88	ลดลง1.15
มะริม	34.03	40.22	เพิ่มขึ้น 6.19	40.22	36.24	ลดลง3.98
แม่แตง	32.58	35.67	เพิ่มขึ้น 3.09	35.67	33.88	ลดลง1.79
พรวัว	32.67	34.96	เพิ่มขึ้น 2.29	34.96	34.47	ลดลง0.49
สะเมิง	28.97	34.64	เพิ่มขึ้น 5.67	34.64	32.52	ลดลง2.12

จากตาราง 41 พบว่า การเปรียบเทียบ ในปีการศึกษา 2561 และปีการศึกษา 2560 คะแนนเฉลี่ย 4 ทุกกลุ่มสาระการเรียนรู้ของทุกอำเภอกเพิ่มขึ้น และเมื่อเปรียบเทียบคะแนนเฉลี่ยในปีการศึกษา 2562 กับ 2561 พบว่า ทุกอำเภอกมีคะแนนเฉลี่ยร้อยละลดลง

6. ผลการเปรียบเทียบผลการทดสอบทางการศึกษาระดับชาตินิยมพื้นฐานรายอำเภอ  
ปีการศึกษา 2560 – 2562

ตารางที่ 42 ผลการเปรียบเทียบผลการประเมินคุณภาพผู้เรียนชั้นประถมศึกษาปีที่ 6  
อำเภอสนทราย ปีการศึกษา 2560 – 2562

กลุ่มสาระ การเรียนรู้	ปี การศึกษา 2560	ปี การศึกษา 2561	ผลการ เปรียบเทียบ	ปี การศึกษา 2561	ปี การศึกษา 2562	ผลการ เปรียบเทียบ
ภาษาไทย	51.20	60.22	เพิ่มขึ้น 9.02	60.22	49.26	ลดลง10.96
ภาษาอังกฤษ	34.22	38.22	เพิ่มขึ้น 4.00	38.22	28.21	ลดลง10.01
คณิตศาสตร์	39.25	38.99	ลดลง 0.26	38.99	33.13	ลดลง5.86
วิทยาศาสตร์	40.83	41.77	ลดลง 0.94	41.77	33.49	ลดลง8.28

จากตาราง 42 พบว่า ผลการเปรียบเทียบผลการประเมินคุณภาพผู้เรียนชั้นประถมศึกษาปีที่ 6 อำเภอ สนทราย ปีการศึกษา 2561 กับ 2560 พบว่า กลุ่มสาระการเรียนรู้ที่มีคะแนนเฉลี่ยเพิ่มขึ้น คือ กลุ่มสาระการเรียนรู้ภาษาไทย มีคะแนนเฉลี่ยร้อยละ 9.02 และกลุ่มสาระภาษาอังกฤษ มีคะแนนเฉลี่ย ร้อยละ 4.00 ส่วนสาระการเรียนรู้ที่เหลือมีคะแนนเฉลี่ยร้อยละลดลง

ปีการศึกษา 2562 กับ 2561 พบว่า ทุกกลุ่มสาระการเรียนรู้มีคะแนนเฉลี่ยร้อยละลดลง เมื่อเปรียบเทียบใน 3 ปีการศึกษา พบว่ากลุ่มสาระการเรียนรู้คณิตศาสตร์และ กลุ่มสาระการเรียนรู้วิทยาศาสตร์ มีคะแนนเฉลี่ยลดลงอย่างต่อเนื่อง

ตารางที่ 43 ผลการเปรียบเทียบผลการประเมินคุณภาพผู้เรียนชั้นประถมศึกษาปีที่ 6 อำเภอพร้าวก  
ปีการศึกษา 2561 – 2562

กลุ่มสาระการ เรียนรู้	ปี การศึกษา 2560	ปี การศึกษา 2561	ผลการ เปรียบเทียบ	ปี การศึกษา 2561	ปี การศึกษา 2562	ผลการ เปรียบเทียบ
ภาษาไทย	46.23	54.14	เพิ่มขึ้น 7.91	54.14	48.47	ลดลง 5.67
ภาษาอังกฤษ	31.66	33.64	เพิ่มขึ้น 1.98	33.64	29.50	ลดลง 4.14
คณิตศาสตร์	35.04	35.55	เพิ่มขึ้น 0.51	35.55	30.94	ลดลง 4.61
วิทยาศาสตร์	38.49	38.52	เพิ่มขึ้น 0.03	38.52	34.11	ลดลง 4.41

จากตาราง 43 พบว่า ผลการเปรียบเทียบผลการประเมินคุณภาพผู้เรียนชั้นประถมศึกษาปีที่ 6 อำเภอพร้าวก ปีการศึกษา 2561 กับ 2560 พบว่า ทุกกลุ่มสาระการเรียนรู้ที่มีคะแนนเฉลี่ยร้อยละ เพิ่มขึ้น

ปีการศึกษา 2562 กับ 2561 พบว่า ทุกกลุ่มสาระการเรียนรู้มีคะแนนเฉลี่ยร้อยละลดลง เมื่อเปรียบเทียบใน 3 ปีการศึกษา พบว่าทุกกลุ่มสาระการเรียนรู้มีคะแนนเฉลี่ยร้อยละไม่คงที่

ตารางที่ 44 ผลการเปรียบเทียบผลการประเมินคุณภาพผู้เรียนชั้นประถมศึกษาปีที่ 6 อำเภอแม่แตง  
ปีการศึกษา 2559-2561

กลุ่มสาระ การเรียนรู้	ปี การศึกษา 2560	ปี การศึกษา 2561	ผลการ เปรียบเทียบ	ปี การศึกษา 2561	ปี การศึกษา 2562	ผลการ เปรียบเทียบ
ภาษาไทย	45.62	54.47	เพิ่มขึ้น 8.85	54.47	50.32	ลดลง4.15
ภาษาอังกฤษ	30.23	31.99	เพิ่มขึ้น 1.76	31.99	27.47	ลดลง4.52
คณิตศาสตร์	34.85	34.10	ลดลง 0.75	34.10	30.48	ลดลง3.62
วิทยาศาสตร์	37.38	38.01	เพิ่มขึ้น 0.63	38.01	32.61	ลดลง5.40

จากตาราง 44 พบว่า ผลการเปรียบเทียบผลการประเมินคุณภาพผู้เรียนชั้นประถมศึกษาปีที่ 6 อำเภอแม่แตง ปีการศึกษา 2561 กับ 2560 พบว่า กลุ่มสาระการเรียนรู้ที่มีคะแนนเฉลี่ยเพิ่มขึ้น คือ กลุ่มสาระการเรียนรู้ภาษาไทย มีคะแนนเฉลี่ยร้อยละ 8.85 กลุ่มสาระการเรียนรู้ภาษาอังกฤษ มีคะแนนเฉลี่ยร้อยละ 1.76 และกลุ่มสาระการเรียนรู้วิทยาศาสตร์ มีคะแนนเฉลี่ยร้อยละ 0.63 ส่วนสาระการเรียนรู้คณิตศาสตร์ มีคะแนนเฉลี่ยร้อยละลดลง

ปีการศึกษา 2562 กับ 2561 พบว่า ทุกกลุ่มสาระการเรียนรู้มีคะแนนเฉลี่ยร้อยละลดลง เมื่อเปรียบเทียบใน 3 ปีการศึกษา พบว่ากลุ่มสาระการเรียนรู้คณิตศาสตร์ มีคะแนนเฉลี่ยลดลงอย่างต่อเนื่อง

ตารางที่ 45 ผลการเปรียบเทียบผลการประเมินคุณภาพผู้เรียนชั้นประถมศึกษาปีที่ 6 อำเภอแม่ริม ปีการศึกษา 2560 - 2562

กลุ่มสาระการเรียนรู้	ปีการศึกษา 2560	ปีการศึกษา 2561	ผลการเปรียบเทียบ	ปีการศึกษา 2561	ปีการศึกษา 2562	ผลการเปรียบเทียบ
ภาษาไทย	47.64	57.12	เพิ่มขึ้น 9.48	57.12	49.26	ลดลง 7.86
ภาษาอังกฤษ	31.94	35.03	เพิ่มขึ้น 3.09	35.03	28.21	ลดลง 6.82
คณิตศาสตร์	37.33	36.34	ลดลง 0.99	36.34	33.13	ลดลง 3.21
วิทยาศาสตร์	39.43	39.28	ลดลง 0.15	39.28	33.49	ลดลง 5.79

จากตาราง 45 พบว่า ผลการเปรียบเทียบผลการประเมินคุณภาพผู้เรียนชั้นประถมศึกษาปีที่ 6 อำเภอแม่ริม ปีการศึกษา 2561 กับ 2560 พบว่า กลุ่มสาระการเรียนรู้ที่มีคะแนนเฉลี่ยเพิ่มขึ้น คือ กลุ่มสาระการเรียนรู้ภาษาไทย มีคะแนนเฉลี่ยร้อยละ 9.48 กลุ่มสาระการเรียนรู้ภาษาอังกฤษ มีคะแนนเฉลี่ยร้อยละ 3.09 ส่วนสาระการเรียนรู้อื่น มีคะแนนเฉลี่ยร้อยละลดลง

ปีการศึกษา 2562 กับ 2561 พบว่า ทุกกลุ่มสาระการเรียนรู้มีคะแนนเฉลี่ยลดลง เมื่อเปรียบเทียบใน 3 ปีการศึกษา พบว่ากลุ่มสาระการเรียนรู้คณิตศาสตร์ และกลุ่มสาระการเรียนรู้วิทยาศาสตร์ มีคะแนนเฉลี่ยลดลงอย่างต่อเนื่อง

ตารางที่ 46 ผลการเปรียบเทียบผลการประเมินคุณภาพผู้เรียนชั้นประถมศึกษาปีที่ 6 อำเภอสะเมิง  
ปีการศึกษา 2560 - 2562

กลุ่มสาระ การเรียนรู้	ปี การศึกษา 2560	ปี การศึกษา 2561	ผลการ เปรียบเทียบ	ปี การศึกษา 2561	ปี การศึกษา 2562	ผลการ เปรียบเทียบ
ภาษาไทย	42.64	50.25	เพิ่มขึ้น 7.61	50.25	44.48	ลดลง 5.77
ภาษาอังกฤษ	29.17	28.73	ลดลง 0.44	28.73	24.96	ลดลง 3.77
คณิตศาสตร์	32.77	28.55	ลดลง 4.22	28.55	28.30	ลดลง 0.25
วิทยาศาสตร์	35.88	35.88	เท่าเดิม	35.88	30.55	ลดลง 5.33

จากตาราง 46 พบว่า ผลการเปรียบเทียบผลการประเมินคุณภาพผู้เรียนชั้นประถมศึกษาปีที่ 6 อำเภอ สะเมิง ปีการศึกษา 2561 กับ 2560 พบว่า กลุ่มสาระการเรียนรู้ที่มีคะแนนเฉลี่ย เพิ่มขึ้น คือ กลุ่มสาระการเรียนรู้ภาษาไทย มีคะแนนเฉลี่ยร้อยละ 7.61 ส่วนกลุ่มสาระการเรียนรู้วิทยาศาสตร์ มีคะแนนเฉลี่ยร้อยละเท่าเดิม ส่วนสาระการเรียนรู้อื่น มีคะแนนเฉลี่ยร้อยละลดลง

ปีการศึกษา 2562 กับ 2561 พบว่า ทุกกลุ่มสาระการเรียนรู้มีคะแนนเฉลี่ยลดลง

เมื่อเปรียบเทียบใน 3 ปีการศึกษา พบว่ากลุ่มสาระการเรียนรู้ภาษาอังกฤษ และกลุ่มสาระการเรียนรู้คณิตศาสตร์มีคะแนนเฉลี่ยลดลงอย่างต่อเนื่อง

ตารางที่ 47 ผลการเปรียบเทียบผลการประเมินคุณภาพผู้เรียนชั้นมัธยมศึกษาปีที่ 3  
อำเภอสนทราย ปีการศึกษา 2560 - 2562

กลุ่มสาระการเรียนรู้	ปี การศึกษา 2560	ปี การศึกษา 2561	ผลการ เปรียบเทียบ	ปี การศึกษา 2561	ปี การศึกษา 2562	ผลการ เปรียบเทียบ
ภาษาไทย	50.03	55.82	เพิ่มขึ้น 5.79	55.82	59.34	เพิ่มขึ้น 3.52
ภาษาอังกฤษ	28.81	27.49	ลดลง 1.32	27.49	30.37	เพิ่มขึ้น 2.88
คณิตศาสตร์	24.89	27.84	เพิ่มขึ้น 2.95	27.84	25.05	ลดลง 2.79
วิทยาศาสตร์	32.38	36.99	เพิ่มขึ้น 4.61	36.99	28.77	ลดลง 8.22

จากตาราง 47 พบว่า ผลการเปรียบเทียบผลการประเมินคุณภาพผู้เรียนชั้นมัธยมศึกษาปีที่ 3 อำเภอ สนทราย ปีการศึกษา 2561 กับ 2560 พบว่ากลุ่มสาระการเรียนรู้ที่มีคะแนนเฉลี่ยเพิ่มขึ้นมากที่สุด คือ กลุ่มสาระการเรียนรู้ภาษาไทย เพิ่มขึ้นร้อยละ 5.79 รองลงมาได้แก่ กลุ่มสาระการเรียนรู้วิทยาศาสตร์ เพิ่มขึ้น ร้อยละ 4.61 และ กลุ่มสาระการเรียนรู้คณิตศาสตร์ เพิ่มขึ้น ร้อยละ 2.95 ส่วนกลุ่มสาระการเรียนรู้ภาษาอังกฤษ มีคะแนนเฉลี่ยลดลง

ปีการศึกษา 2562 กับ 2561 พบว่า กลุ่มสาระการเรียนรู้ที่มีคะแนนเฉลี่ยเพิ่มขึ้น ได้แก่ กลุ่มสาระการเรียนรู้ภาษาไทย เพิ่มขึ้นร้อยละ 3.52 รองลงมา ได้แก่ กลุ่มสาระการเรียนรู้ภาษาอังกฤษ เพิ่มขึ้น ร้อยละ 2.88 ส่วนสาระการเรียนรู้ที่เหลือมีคะแนนเฉลี่ยร้อยละ ลดลง

เมื่อเปรียบเทียบใน 3 ปีการศึกษา พบว่ากลุ่มสาระการเรียนรู้ภาษาไทยมีคะแนนเฉลี่ยเพิ่มขึ้นอย่างต่อเนื่อง

ตารางที่ 48 ผลการเปรียบเทียบผลการประเมินคุณภาพผู้เรียนชั้นมัธยมศึกษาปีที่ 3 อำเภอพร้าว  
ปีการศึกษา 2561 - 2562

กลุ่มสาระการ เรียนรู้	ปี การศึกษา 2560	ปี การศึกษา 2561	ผลการ เปรียบเทียบ	ปี การศึกษา 2561	ปี การศึกษา 2562	ผลการ เปรียบเทียบ
ภาษาไทย	48.22	52.94	เพิ่มขึ้น 4.72	52.94	55.19	เพิ่มขึ้น 2.25
ภาษาอังกฤษ	28.03	25.16	ลดลง 2.87	25.16	29.95	เพิ่มขึ้น 4.79
คณิตศาสตร์	22.53	26.96	เพิ่มขึ้น 4.43	26.96	22.60	ลดลง 4.36
วิทยาศาสตร์	31.55	35.05	เพิ่มขึ้น 3.50	35.05	30.14	ลดลง 4.91

จากตาราง 48 พบว่าผลการเปรียบเทียบผลการประเมินคุณภาพผู้เรียนชั้นมัธยมศึกษาปีที่ 3 อำเภอพร้าว ปีการศึกษา 2561 กับ 2560 พบว่า กลุ่มสาระการเรียนรู้ที่มีคะแนนเฉลี่ยเพิ่มขึ้น คือ กลุ่มสาระการเรียนรู้ภาษาไทย คณิตศาสตร์และวิทยาศาสตร์ โดยกลุ่มสาระการเรียนรู้ที่มีคะแนนเฉลี่ยเพิ่มขึ้นมากที่สุด คือ กลุ่มสาระการเรียนรู้ภาษาไทย เพิ่มขึ้นจากฐานเดิม 4.72 กลุ่มสาระการเรียนรู้คณิตศาสตร์ เพิ่มขึ้นจากฐานเดิม 4.43 และกลุ่มสาระการเรียนรู้วิทยาศาสตร์ เพิ่มขึ้นจากฐานเดิม 3.50 ส่วนสาระการเรียนรู้ภาษาอังกฤษลดลง

ปีการศึกษา 2562 กับ 2561 พบว่า กลุ่มสาระการเรียนรู้ที่มีคะแนนเฉลี่ยเพิ่มขึ้น คือ กลุ่มสาระการเรียนรู้ภาษาไทย และภาษาอังกฤษ โดยกลุ่มสาระการเรียนรู้ที่มีคะแนนเฉลี่ยเพิ่มขึ้นมากที่สุด คือ กลุ่มสาระการเรียนรู้ภาษาอังกฤษ เพิ่มขึ้นจากฐานเดิม 4.79 และกลุ่มสาระการเรียนรู้ภาษาไทย เพิ่มขึ้นจากฐานเดิม 2.25 ส่วนสาระการเรียนรู้ที่เหลือมีคะแนนเฉลี่ยร้อยละลดลง

เมื่อเปรียบเทียบใน 3 ปีการศึกษา พบว่ากลุ่มสาระการเรียนรู้ภาษาไทย มีคะแนนเฉลี่ยเพิ่มขึ้นอย่างต่อเนื่อง



ตารางที่ 49 ผลการเปรียบเทียบผลการประเมินคุณภาพผู้เรียนชั้นมัธยมศึกษาปีที่ 3 อำเภอแม่แตง  
ปีการศึกษา 2560 – 2562

กลุ่มสาระการ เรียนรู้	ปี การศึกษา 2560	ปี การศึกษา 2561	ผลการ เปรียบเทียบ	ปี การศึกษา 2561	ปี การศึกษา 2562	ผลการ เปรียบเทียบ
ภาษาไทย	48.01	53.30	เพิ่มขึ้น 5.29	53.30	55.48	เพิ่มขึ้น 2.18
ภาษาอังกฤษ	27.29	26.65	ลดลง 0.64	26.65	29.82	เพิ่มขึ้น 3.17
คณิตศาสตร์	23.97	26.99	เพิ่มขึ้น 3.02	26.99	21.83	ลดลง 5.16
วิทยาศาสตร์	31.39	35.73	เพิ่มขึ้น 4.34	35.73	28.38	ลดลง 7.35

จากตาราง 49 พบว่า ผลการเปรียบเทียบผลการประเมินคุณภาพผู้เรียนชั้นมัธยมศึกษาปีที่ 3 อำเภอ แม่แตง ปีการศึกษา 2561 กับ 2560 พบว่า กลุ่มสาระการเรียนรู้ที่มีคะแนนเฉลี่ย เพิ่มขึ้น คือ กลุ่มสาระการเรียนรู้ภาษาไทย โดยกลุ่ม กลุ่มสาระการเรียนรู้ภาษาไทย เพิ่มขึ้นจากฐานเดิม 5.29 กลุ่มสาระการเรียนรู้วิทยาศาสตร์ เพิ่มขึ้นจากฐานเดิม 4.34 และกลุ่มสาระการเรียนรู้คณิตศาสตร์ เพิ่มขึ้นจากฐานเดิม 3.02 ส่วนสาระการเรียนรู้ภาษาอังกฤษลดลง

ปีการศึกษา 2562 กับ 2561 พบว่า กลุ่มสาระการเรียนรู้ที่มีคะแนนเฉลี่ย เพิ่มขึ้น คือ กลุ่มสาระการเรียนรู้ภาษาไทย โดยกลุ่ม กลุ่มสาระการเรียนรู้ภาษาไทย เพิ่มขึ้นจากฐานเดิม 2.18 และสาระการเรียนรู้ภาษาอังกฤษ มีคะแนนเฉลี่ยร้อยละ 3.17 ส่วนสาระการเรียนรู้ที่เหลือมีคะแนนเฉลี่ยร้อยละลดลง

เมื่อเปรียบเทียบใน 3 ปีการศึกษา พบว่ากลุ่มสาระการเรียนรู้ภาษาไทย มีคะแนนเฉลี่ยเพิ่มขึ้นอย่างต่อเนื่อง

ตารางที่ 50 ผลการเปรียบเทียบผลการประเมินคุณภาพผู้เรียนชั้นมัธยมศึกษาปีที่ 3 อำเภอแม่ริม  
ปีการศึกษา 2560 - 2562

กลุ่มสาระการเรียนรู้	ปีการศึกษา 2560	ปีการศึกษา 2561	ผลการเปรียบเทียบ	ปีการศึกษา 2561	ปีการศึกษา 2562	ผลการเปรียบเทียบ
ภาษาไทย	48.35	59.85	เพิ่มขึ้น 11.50	59.85	56.67	ลดลง 3.18
ภาษาอังกฤษ	28.73	27.04	ลดลง 1.69	27.04	33.50	เพิ่มขึ้น 6.46
คณิตศาสตร์	25.67	34.51	เพิ่มขึ้น 8.84	34.51	27.41	ลดลง 7.10
วิทยาศาสตร์	32.52	39.45	เพิ่มขึ้น 6.93	39.45	27.37	ลดลง 12.08

จากตาราง 50 พบว่า ผลการเปรียบเทียบผลการประเมินคุณภาพผู้เรียนชั้นมัธยมศึกษาปีที่ 3 อำเภอ แม่ริม ปีปีการศึกษา 2561 กับ 2560 พบว่า กลุ่มสาระการเรียนรู้ที่มีคะแนนเฉลี่ยเพิ่มขึ้น คือ กลุ่มสาระการเรียนรู้ภาษาไทย โดยกลุ่ม กลุ่มสาระการเรียนรู้ภาษาไทย เพิ่มขึ้นจากฐานเดิม 11.50 ส่วน กลุ่มสาระการเรียนรู้คณิตศาสตร์ เพิ่มขึ้นจากฐานเดิม 8.84 และกลุ่มสาระการเรียนรู้วิทยาศาสตร์ เพิ่มขึ้นจากฐานเดิม 6.93 ส่วนสาระการเรียนรู้ภาษาอังกฤษลดลง

ปีการศึกษา 2562 กับ 2561 พบว่า กลุ่มสาระการเรียนรู้ที่มีคะแนนเฉลี่ย เพิ่มขึ้น คือ กลุ่มสาระการเรียนรู้ภาษาอังกฤษ เพิ่มขึ้นจากฐานเดิม 6.46 ส่วน กลุ่มสาระการเรียนรู้ที่เหลือมีคะแนนเฉลี่ย ร้อยละลดลง

เมื่อเปรียบเทียบใน 3 ปีการศึกษา พบว่าไม่มีกลุ่มสาระการเรียนรู้ใด มีคะแนนเฉลี่ยเพิ่มขึ้นอย่างต่อเนื่อง

ตารางที่ 51 ผลการเปรียบเทียบผลการประเมินคุณภาพผู้เรียนชั้นมัธยมศึกษาปีที่ 3  
อำเภอสะเมิง ปีการศึกษา 2560 - 2562

กลุ่มสาระการเรียนรู้	ปีการศึกษา 2560	ปีการศึกษา 2561	ผลการเปรียบเทียบ	ปีการศึกษา 2561	ปีการศึกษา 2562	ผลการเปรียบเทียบ
ภาษาไทย	41.66	52.25	เพิ่มขึ้น 10.59	52.25	53.13	เพิ่มขึ้น 0.88
ภาษาอังกฤษ	26.19	26.10	ลดลง 0.09	26.10	27.12	เพิ่มขึ้น 1.02
คณิตศาสตร์	21.31	25.89	เพิ่มขึ้น 4.58	25.89	21.67	ลดลง 4.22
วิทยาศาสตร์	26.72	34.32	เพิ่มขึ้น 7.60	34.32	28.16	ลดลง 6.16

จากตาราง 51 พบว่า ผลการเปรียบเทียบผลการประเมินคุณภาพผู้เรียนชั้นมัธยมศึกษาปีที่ 3 อำเภอสะเมิง ปีการศึกษา 2561 กับ 2560 พบว่า กลุ่มสาระการเรียนรู้ที่มีคะแนนเฉลี่ย เพิ่มขึ้น คือ กลุ่มสาระการเรียนรู้ภาษาไทย โดยกลุ่ม กลุ่มสาระการเรียนรู้ภาษาไทย เพิ่มขึ้นจากฐานเดิม 10.59 ส่วน กลุ่มสาระการเรียนรู้วิทยาศาสตร์ เพิ่มขึ้นจากฐานเดิม 7.60 และกลุ่มสาระการเรียนรู้คณิตศาสตร์ เพิ่มขึ้นจากฐานเดิม 4.58 ส่วนสาระการเรียนรู้ภาษาอังกฤษลดลง

ปีการศึกษา 2562 กับ 2561 พบว่า กลุ่มสาระการเรียนรู้ที่มีคะแนนเฉลี่ย เพิ่มขึ้น คือ กลุ่มสาระการเรียนรู้ภาษาไทย เพิ่มขึ้นจากฐานเดิม 0.88 ส่วน กลุ่มสาระการเรียนรู้ภาษาอังกฤษ เพิ่มขึ้นจากฐานเดิม 1.02 และส่วนสาระการเรียนรู้ที่เหลือมีคะแนนเฉลี่ยลดลง

เมื่อเปรียบเทียบใน 3 ปีการศึกษา พบว่ากลุ่มสาระการเรียนรู้ภาษาไทย มีคะแนนเฉลี่ยเพิ่มขึ้นอย่างต่อเนื่อง

#### 7. ผลการทดสอบทางการศึกษาระดับชาติขั้นพื้นฐานประจำปีการศึกษา 2562 ในระดับ โรงเรียนสังกัดสำนักงานเขตพื้นที่การศึกษาประถมศึกษาเชียงใหม่ เขต 2

7.1 ผลการเรียงลำดับคะแนนเฉลี่ย 4 กลุ่มสาระและคะแนนเฉลี่ยรายกลุ่มสาระของโรงเรียนในสังกัด ระดับชั้นประถมศึกษาปีที่ 6 ระดับชั้นมัธยมศึกษาปีที่ 3 ปีการศึกษา 2562

##### 7.1.1 ระดับชั้นประถมศึกษาปีที่ 6

ตารางที่ 52 เรียงลำดับคะแนนเฉลี่ย 4 กลุ่มสาระของโรงเรียนในสังกัด ระดับชั้นประถมศึกษาปีที่ 6 ปีการศึกษา 2562

ลำดับที่	ชื่อโรงเรียน	อำเภอ/เขต	จำนวนผู้เข้าสอบ	ภาษาไทย	อังกฤษ	คณิตฯ	วิทยาฯ	เฉลี่ย 4 สาระ
				คะแนนเฉลี่ย	คะแนนเฉลี่ย	คะแนนเฉลี่ย	คะแนนเฉลี่ย	
1	วัดทุ่งหลวง	แม่แตง	4	68.94	36.88	53.75	58.69	54.57
2	วัดสันคะยอม	สันทราย	6	61.63	37.92	50.00	44.92	48.62
3	บ้านศรีงาม	สันทราย	4	66.38	43.75	41.25	42.44	48.46
4	ประดู่วิทยา	พร้าว	9	67.42	34.17	40.00	50.89	48.12
5	บ้านแจ่งกู๋เรือง	พร้าว	118	56.17	42.33	42.08	43.20	45.95
6	บ้านแม่สา	แม่ริม	23	60.70	37.07	48.26	36.28	45.58
7	บ้านแม่ฮ้อย	สันทราย	12	60.04	40.21	32.92	46.00	44.79
8	บ้านท่ามะเกี๋ยง	พร้าว	3	62.67	42.50	35.00	38.08	44.56

## ตารางที่ 52 (ต่อ)

ลำดับ ที่	ชื่อโรงเรียน	อำเภอ/ เขต	จำนวน ผู้เข้า สอบ	ภาษาไทย	อังกฤษ	คณิตฯ	วิทย์ฯ	เฉลี่ย 4 สาระ
				คะแนน เฉลี่ย	คะแนน เฉลี่ย	คะแนน เฉลี่ย	คะแนน เฉลี่ย	
9	บ้านป่าบง	สันทราย	13	55.33	31.73	48.46	42.17	44.42
10	บ้านท่าเกวียน	สันทราย	12	58.29	32.71	40.83	42.63	43.62
11	บ้านนาบุญไหล่งขอด	พร้าว	11	54.80	39.77	38.18	40.07	43.21
12	บ้านกายน้อย	แม่แตง	1	63.25	27.50	50.00	31.25	43.00
13	บ้านหัวฝาย	สันทราย	8	63.72	29.06	36.88	42.00	42.92
14	วัดหนองออน	แม่แตง	8	54.78	35.00	39.38	42.13	42.82
15	บ้านบวกหม้อ	แม่แตง	4	57.13	31.88	52.50	27.31	42.21
16	บ้านสันคะยอม	แม่ริม	11	57.55	30.23	35.45	41.52	41.19
17	บ้านห้วยเกียง	สันทราย	32	52.42	34.84	29.69	45.95	40.73
18	วัดห้วยไร่	แม่แตง	10	52.25	35.25	38.50	36.53	40.63
19	สันป่าสักวิทยา	แม่แตง	64	54.77	34.77	36.56	35.88	40.50
20	เจ้าพ่อหลวงอุปถัมภ์ 7	แม่ริม	10	51.10	29.00	46.50	35.3	40.48
21	บ้านสันศรี	สันทราย	7	55.50	27.50	42.86	35.89	40.44
22	บ้านปางไม้แดง	แม่แตง	9	53.86	30.56	35.56	41.08	40.27
23	บ้านแม่ใจ	สันทราย	53	52.85	34.10	33.30	39.57	39.96
24	บ้านแม่แฝก	สันทราย	6	52.67	34.58	37.50	34.88	39.91
25	บ้านหนองหาร	สันทราย	12	54.90	34.38	31.25	38.04	39.64
26	บ้านป่าก้าง	สันทราย	1	52.25	32.50	15.00	58.00	39.44
27	ชลประทานเขื่อนแม่กวงฯ	สันทราย	21	54.49	36.07	32.14	34.74	39.36
28	บ้านร่มหลวง	สันทราย	15	51.38	31.00	33.67	40.35	39.10
29	บ้านเมืองก๊ะ	แม่ริม	2	44.75	32.50	47.50	31.38	39.03
30	บ้านป่าลาน	สะเมิง	14	53.05	26.96	31.79	43.45	38.81
31	มูลนิธิมหาธาต 5	แม่ริม	12	52.54	35.63	30.83	35.77	38.69
32	บ้านหนองไคร้	สันทราย	66	52.27	29.77	34.17	38.42	38.66

ตารางที่ 52 (ต่อ)

ลำดับ ที่	ชื่อโรงเรียน	อำเภอ/ เขต	จำนวน ผู้เข้า สอบ	ภาษาไทย	อังกฤษ	คณิตฯ	วิทยาศาสตร์	เฉลี่ย 4 สาระ
				คะแนน เฉลี่ย	คะแนน เฉลี่ย	คะแนน เฉลี่ย	คะแนน เฉลี่ย	
33	สันทรายหลวง	สันทราย	70	56.78	30.25	36.36	31.06	38.61
34	วัดจิวเฒ่า	สะเมิง	2	51.75	30.00	45.00	27.38	38.53
35	บ้านโป่ง	สันทราย	6	49.67	27.50	40.00	36.58	38.44
36	ภูดินวิทยา	แม่แตง	3	52.67	32.50	30.00	38.00	38.29
37	บ้านกาดฮาว	แม่ริม	4	48.00	30.63	36.25	38.06	38.24
38	วัดปางมะกกล้วย	แม่แตง	3	52.75	30.00	36.67	33.33	38.19
39	บ้านแม่เหียะ	พร้าว	17	49.21	23.53	39.41	40.32	38.12
40	ชุมชนวัดช่อแล	แม่แตง	19	51.91	31.71	32.37	35.93	37.98
41	ชุมชนบ้านแม่สาบ	สะเมิง	4	53.25	31.25	36.25	29.69	37.61
42	บ้านเมืองขอนแก่น	สันทราย	8	53.19	30.31	30.63	35.34	37.37
43	บ้านน้ำริน	แม่ริม	10	53.50	28.25	33.50	33.00	37.06
44	ประชาสามัคคีวิทยา	พร้าว	6	49.04	31.67	33.33	33.88	36.98
45	บ้านป่าเหมือด	สันทราย	9	50.22	28.06	35.00	34.11	36.85
46	บ้านหลักป็น	สันทราย	17	53.00	25.29	32.35	36.75	36.85
47	บ้านเจดีย์แม่ครัว	สันทราย	41	49.79	30.00	35.49	32.01	36.82
48	บ้านหนองมะจับ	สันทราย	4	45.06	33.13	33.75	35.19	36.78
49	บ้านโป่งแยงใน	แม่ริม	29	55.19	28.02	31.38	32.47	36.77
50	วัดปางเต็ม	สะเมิง	5	51.45	22.50	36.00	36.90	36.71
51	บ้านหนองปิด	พร้าว	8	47.13	30.00	36.25	33.44	36.71
52	บ้านริมใต้	แม่ริม	173	49.31	29.67	31.36	36.46	36.70
53	สันป่ายางวิทยาจารย์	แม่แตง	14	48.16	28.39	35.36	34.70	36.65
54	สบเปิงวิทยา	แม่แตง	14	51.45	29.46	34.29	31.38	36.65
55	บ้านทุ่งโป่ง	แม่ริม	30	49.16	30.67	30.33	36.10	36.57
56	วัดสันทรายมูล	สันทราย	15	49.77	32.17	34.67	29.18	36.45
57	บ้านเอี้ยก	แม่แตง	4	55.63	20.63	33.75	35.50	36.38

ตารางที่ 52 (ต่อ)

ลำดับ ที่	ชื่อโรงเรียน	อำเภอ/ เขต	จำนวน ผู้เข้า สอบ	ภาษาไทย	อังกฤษ	คณิตฯ	วิทยาศาสตร์	เฉลี่ย 4 สาระ
				คะแนน เฉลี่ย	คะแนน เฉลี่ย	คะแนน เฉลี่ย	คะแนน เฉลี่ย	
58	บ้านโป่งแยงนอก	แม่ริม	23	47.79	26.41	33.26	37.95	36.35
59	บ้านแม่ป๋ง	พร้าว	20	53.88	28.00	32.25	30.96	36.27
60	บ้านแม่ตะมาน	แม่แตง	9	54.33	27.78	29.44	32.42	35.99
61	วัดแม่กะ	แม่แตง	9	52.56	27.22	31.67	32.47	35.98
62	สหกรณ์คำริ	พร้าว	12	50.33	28.96	30.00	34.31	35.90
63	วัดแม่เลย	สะเมิง	4	52.25	23.75	33.75	33.44	35.80
64	ป่าแป้ววิทยา	แม่แตง	9	52.06	28.06	28.33	33.81	35.57
65	บ้านผึ้ง	แม่แตง	13	46.79	29.04	31.92	34.19	35.49
66	บ้านป่าวิทยาคาร	แม่แตง	7	50.21	29.64	30.71	31.25	35.45
67	วัดแม่แก้ดน้อย	สันทราย	113	47.85	27.92	32.12	33.92	35.45
68	บ้านป่าไหนด	พร้าว	8	50.66	26.56	27.50	36.78	35.38
69	บ้านบวกเปา	สันทราย	24	47.53	25.21	33.96	34.31	35.25
70	วัดบ้านป๋อก	สะเมิง	8	47.00	27.50	40.00	26.16	35.17
71	บ้านห้วยบง	พร้าว	8	47.44	26.56	35.00	31.25	35.06
72	บ้านหลวง	พร้าว	8	46.06	31.25	33.75	28.91	34.99
73	บ้านช้างใน	แม่แตง	4	50.63	28.75	26.25	34.00	34.91
74	บ้านพระนอน	แม่ริม	20	50.73	25.88	29.75	33.08	34.86
75	บ้านสันพระเนตร	สันทราย	6	49.08	32.92	28.33	29.08	34.85
76	ป่าจี้วังแดงวิทยา	แม่แตง	22	48.68	25.34	34.77	29.86	34.66
77	บ้านปางกว้าง	แม่แตง	6	53.46	27.92	23.33	33.33	34.51
78	บ้านขุนแจ	พร้าว	6	45.50	32.92	26.67	32.92	34.50
79	บ้านหนองก่าย	แม่แตง	2	62.75	16.25	27.50	31.38	34.47
80	บ้านต้นผึ้ง	แม่ริม	13	51.33	29.81	26.54	30.00	34.42
81	บ้านป่าตั่ว	แม่ริม	27	48.66	25.74	32.41	30.18	34.25
82	ไร่เปิงวิทยา	แม่แตง	26	45.86	31.73	25.58	32.30	33.87

ตารางที่ 52 (ต่อ)

ลำดับ ที่	ชื่อโรงเรียน	อำเภอ/ เขต	จำนวน ผู้เข้า สอบ	ภาษาไทย	อังกฤษ	คณิตฯ	วิทยาศาสตร์	เฉลี่ย 4 สาระ
				คะแนน เฉลี่ย	คะแนน เฉลี่ย	คะแนน เฉลี่ย	คะแนน เฉลี่ย	
83	วัดทรายมูล	แมริม	30	45.63	25.33	32.67	31.47	33.78
84	บ้านโป่ง	สันทราย	14	50.38	25.36	27.14	31.95	33.71
85	บ้านกิวเสื่อ	สะเมิง	6	47.17	26.67	29.17	31.58	33.65
86	บ้านหนองปลาหมัน	แมริม	24	49.33	26.67	26.25	31.49	33.44
87	บ้านป่าตุ่ม	พร้าว	10	49.81	27.00	22.00	34.78	33.40
88	บ้านปางฮ่าง	แม่แตง	7	48.93	24.29	27.14	32.86	33.31
89	บ้านกองแหะ	แมริม	4	50.94	22.50	26.25	33.13	33.21
90	บ้านศรีบุญเรือง	สันทราย	21	42.19	26.55	30.00	33.69	33.11
91	บ้านแม่ไคร้	แม่แตง	8	48.25	25.94	28.13	30.09	33.10
92	บ้านแม่แต	สันทราย	9	39.19	31.39	28.89	32.06	32.88
93	บ้านแม่แสะ	แม่แตง	8	45.56	22.81	28.13	34.84	32.84
94	บ้านเมืองกืด	แม่แตง	23	48.25	23.26	29.13	30.41	32.76
95	บ้านปางไฮ	แมริม	13	48.83	25.00	28.08	28.77	32.67
96	วัดยั้งเมิน	สะเมิง	12	46.02	24.58	27.92	31.17	32.42
97	สันมหาพนวิทยา	แม่แตง	46	46.29	26.79	24.78	31.52	32.35
98	พร้าวบูรพา	พร้าว	12	42.08	26.25	23.33	36.90	32.14
99	บ้านบวจัน	แมริม	16	42.48	23.44	31.56	30.81	32.07
100	วัดนาเม็ง	แม่แตง	5	43.15	19.50	31.00	33.00	31.66
101	บ้านปง	แม่แตง	5	50.10	22.50	26.00	27.95	31.64
102	ทรายทองราษฎร์อุทิศ	สะเมิง	23	41.95	24.67	30.65	28.91	31.55
103	บ้านต้นขาม	แม่แตง	5	53.00	27.00	19.00	27.00	31.50
104	บ้านสะลงนอก	แมริม	12	39.42	25.63	30.00	30.02	31.27
105	ชุมชนสหกรณ์นิคมวิทยา	พร้าว	9	43.53	29.72	26.11	25.69	31.26
106	บ้านแม่ป่าคี่	พร้าว	12	41.44	27.50	26.25	29.77	31.24
107	บ้านบ่อแก้ว	สะเมิง	23	46.01	24.46	23.91	30.30	31.17

ตารางที่ 52 (ต่อ)

ลำดับ ที่	ชื่อโรงเรียน	อำเภอ/ เขต	จำนวน ผู้เข้า สอบ	ภาษาไทย	อังกฤษ	คณิตฯ	วิทยาศาสตร์	เฉลี่ย 4 สาระ
				คะแนน เฉลี่ย	คะแนน เฉลี่ย	คะแนน เฉลี่ย	คะแนน เฉลี่ย	
108	บ้านแม่ชะปู้	สะเมิง	15	41.92	25.67	26.67	30.05	31.08
109	บ้านแม่โต๋	สะเมิง	6	42.42	22.92	29.17	29.42	30.98
110	บ้านสันกลาง	พร้าว	14	43.39	20.71	26.79	32.30	30.80
111	วัดบ้านเหล่า	แม่แตง	14	44.46	22.32	22.86	32.84	30.62
112	บ้านห้วยน้ำจาง	สะเมิง	12	43.60	19.38	25.83	33.54	30.59
113	บ้านต้นรุ้ง	พร้าว	9	40.69	22.78	32.22	26.42	30.53
114	บ้านแม่ยางห้า	สะเมิง	20	40.76	25.13	24.75	29.05	29.92
115	เจ้าแม่หลวงอุปถัมภ์ 2	แม่ริม	26	37.44	24.23	27.69	30.05	29.85
116	ชุมชนบ้านโป่ง	พร้าว	12	42.81	24.79	21.67	30.02	29.82
117	ชุมชนบ้านดง	สะเมิง	17	40.32	24.12	27.06	26.97	29.62
118	บ้านนาแก้ว	สะเมิง	4	50.06	20.63	17.50	29.88	29.52
119	วัดท่าข้าม	แม่แตง	16	42.88	25.00	24.38	25.06	29.33
120	บ้านแม่เลา	แม่แตง	3	49.92	24.17	18.33	24.00	29.11
121	บ้านปางห้วยตาด	แม่แตง	8	38.22	29.06	20.00	28.66	28.99
122	บ้านแม่แว	สะเมิง	3	43.00	27.50	18.33	26.75	28.90
123	บ้านแม่ลานคำ	สะเมิง	17	33.06	24.85	25.29	30.78	28.50
124	บ้านผาหมอน	แม่แตง	3	44.67	25.83	20.00	22.75	28.31
125	บ้านทับเตี๋ย	แม่แตง	5	36.90	27.50	20.00	28.80	28.30
126	วัดอมลอง	สะเมิง	1	36.25	25.00	20.00	30.25	27.88
127	ตชด.รับป่าปอรัตน์	สะเมิง	17	36.15	24.41	23.82	26.50	27.72
128	บ้านปางชุม	สะเมิง	10	36.73	22.25	21.50	29.40	27.47
129	บ้านสันปง	พร้าว	8	33.81	22.50	21.88	25.41	25.90
130	บ้านแม่แมม	แม่แตง	5	36.80	21.50	21.00	22.80	25.53



จากตาราง 52 ผลการเรียงลำดับคะแนนเฉลี่ย 4 กลุ่มสาระของโรงเรียนในสังกัดในการทดสอบระดับชาติขั้นพื้นฐาน (O-NET) ชั้นประถมศึกษาปีที่ 6 ปีการศึกษา 2562 พบว่า โรงเรียนที่มีคะแนนเฉลี่ยสูง 10 อันดับแรกคือ โรงเรียนวัดทุ่งหลวง โรงเรียนวัดสันคยะอม โรงเรียนบ้านศรีงาม โรงเรียนประดู่วิทยา โรงเรียนบ้านแจ่งกู๋เรือ่ง โรงเรียนบ้านแม่สา โรงเรียนบ้านแม่ย่อ โรงเรียนบ้านท่ามะเกี๋ยง โรงเรียนบ้านป่าบง และโรงเรียนบ้านท่ามะเกี๋ยง

เมื่อเปรียบเทียบกับคะแนนเฉลี่ย 4 กลุ่มสาระการเรียนรู้ของเขตพื้นที่ (ร้อยละ 36.54) พบว่า โรงเรียนที่มีคะแนนเฉลี่ย 4 กลุ่มสาระ สูงกว่า/เท่ากับเขตพื้นที่ฯ จำนวน 55 โรงเรียน คิดเป็นร้อยละ 42.31

ตารางที่ 53 เรียงลำดับคะแนนเฉลี่ย กลุ่มสาระการเรียนรู้ภาษาไทย ระดับชั้นประถมศึกษาปีที่ 6 ปีการศึกษา 2562

ลำดับที่	ชื่อโรงเรียน	อำเภอ/เขต	จำนวนผู้เข้าสอบ	ภาษาไทย
				คะแนนเฉลี่ย (49.75)
1	วัดทุ่งหลวง	แม่แตง	4	68.94
2	ประดู่วิทยา	พร้าว	9	67.42
3	บ้านศรีงาม	สันทราย	4	66.38
4	บ้านหัวฝาย	สันทราย	8	63.72
5	บ้านกายน้อย	แม่แตง	1	63.25
6	บ้านหนองก่าย	แม่แตง	2	62.75
7	บ้านท่ามะเกี๋ยง	พร้าว	3	62.67
8	วัดสันคยะอม	สันทราย	6	61.63
9	บ้านแม่สา	แม่ริม	23	60.70
10	บ้านแม่ย่อ	สันทราย	12	60.04
11	บ้านท่าเกวียน	สันทราย	12	58.29
12	บ้านสันคยะอม	แม่ริม	11	57.55
13	บ้านบวกหม้อ	แม่แตง	4	57.13
14	สันทรายหลวง	สันทราย	70	56.78
15	บ้านแจ่งกู๋เรือ่ง	พร้าว	118	56.17

## ตารางที่ 53 (ต่อ)

ลำดับที่	ชื่อโรงเรียน	อำเภอ/เขต	จำนวนผู้เข้าสอบ	ภาษาไทย
				คะแนนเฉลี่ย (49.75)
16	บ้านเอี้ยก	แม่แตง	4	55.63
17	บ้านสันศรี	สันทราย	7	55.50
18	บ้านป่าบง	สันทราย	13	55.33
19	บ้านโป่งแยงใน	แม่ริม	29	55.19
20	บ้านหนองหาร	สันทราย	12	54.90
21	บ้านนาบุญไหล่งขอด	พร้าว	11	54.80
22	วัดหนองออน	แม่แตง	8	54.78
23	สันป่าสักวิทยา	แม่แตง	64	54.77
24	ชลประทานเขื่อนแม่กวางฯ	สันทราย	21	54.49
25	บ้านแม่ตะมาน	แม่แตง	9	54.33
26	บ้านแม่ปั่ง	พร้าว	20	53.88
27	บ้านปางไม้แดง	แม่แตง	9	53.86
28	บ้านน้ำริน	แม่ริม	10	53.50
29	บ้านปางกว้าง	แม่แตง	6	53.46
30	ชุมชนบ้านแม่สาบ	สะเมิง	4	53.25
31	บ้านเมืองขอนแก่น	สันทราย	8	53.19
32	บ้านป่าลาน	สะเมิง	14	53.05
33	บ้านต้นขาม	แม่แตง	5	53.00
34	บ้านหลักปิ่น	สันทราย	17	53.00
35	บ้านแม่ใจ	สันทราย	53	52.85
36	วัดปางมะกาลัย	แม่แตง	3	52.75
37	ภูดินวิทยา	แม่แตง	3	52.67
38	บ้านแม่แฝก	สันทราย	6	52.67
39	วัดแม่กะ	แม่แตง	9	52.56

ตารางที่ 53 (ต่อ)

ลำดับที่	ชื่อโรงเรียน	อำเภอ/เขต	จำนวนผู้เข้าสอบ	ภาษาไทย
				คะแนนเฉลี่ย (49.75)
40	มูลนิธิมหาราช 5	แม่ริม	12	52.54
41	บ้านห้วยเกียง	สันทราย	32	52.42
42	บ้านหนองไคร้	สันทราย	66	52.27
43	วัดห้วยไร่	แม่แตง	10	52.25
44	วัดแม่เลย์	สะเมิง	4	52.25
45	บ้านป่าก้าง	สันทราย	1	52.25
46	ป่าแป้ววิทยา	แม่แตง	9	52.06
47	ชุมชนวัดซ่อแล	แม่แตง	19	51.91
48	วัดจี้วเฒ่า	สะเมิง	2	51.75
49	สบเปิงวิทยา	แม่แตง	14	51.45
50	วัดปางเต็ม	สะเมิง	5	51.45
51	บ้านร่มหลวง	สันทราย	15	51.38
52	บ้านต้นผึ้ง	แม่ริม	13	51.33
53	เจ้าพ่อหลวงอุปถัมภ์ 7	แม่ริม	10	51.10
54	บ้านกองแหะ	แม่ริม	4	50.94
55	บ้านพระนอน	แม่ริม	20	50.73
56	บ้านป่าไหนด	พร้าว	8	50.66
57	บ้านช้างใน	แม่แตง	4	50.63
58	บ้านโปง	สันทราย	14	50.38
59	สหกรณ์ตำริ	พร้าว	12	50.33
60	บ้านป่าเหมือด	สันทราย	9	50.22
61	บ้านป่าวิทยาคาร	แม่แตง	7	50.21
62	บ้านปง	แม่แตง	5	50.10
63	บ้านนาภู	สะเมิง	4	50.06

## ตารางที่ 53 (ต่อ)

ลำดับที่	ชื่อโรงเรียน	อำเภอ/เขต	จำนวนผู้เข้าสอบ	ภาษาไทย
				คะแนนเฉลี่ย (49.75)
64	บ้านแม่เลา	แม่แตง	3	49.92
65	บ้านป่าดุ่ม	พร้าว	10	49.81
66	บ้านเจดีย์แม่ครัว	สันทราย	41	49.79
67	วัดสันทรายมูล	สันทราย	15	49.77
68	บ้านโป่ง	สันทราย	6	49.67
69	บ้านหนองปลาหมัน	แม่ริม	24	49.33
70	บ้านริมใต้	แม่ริม	173	49.31
71	บ้านแม่เหียะ	พร้าว	17	49.21
72	บ้านทุ่งโป่ง	แม่ริม	30	49.16
73	บ้านสันพระเนตร	สันทราย	6	49.08
74	ประชาสามัคคีวิทยา	พร้าว	6	49.04
75	บ้านปางฮ่าง	แม่แตง	7	48.93
76	บ้านปางไฮ	แม่ริม	13	48.83
77	ป่าจี้วังแดงวิทยา	แม่แตง	22	48.68
78	บ้านป่าดัว	แม่ริม	27	48.66
79	บ้านเมืองก๊ิด	แม่แตง	23	48.25
80	บ้านแม่ไคร้	แม่แตง	8	48.25
81	สันป่ายางวิทยาคาร	แม่แตง	14	48.16
82	บ้านกาดฮาว	แม่ริม	4	48.00
83	วัดแม่แก้ดน้อย	สันทราย	113	47.85
84	บ้านโป่งแยงนอก	แม่ริม	23	47.79
85	บ้านบวกเปา	สันทราย	24	47.53
86	บ้านห้วยบง	พร้าว	8	47.44
87	บ้านกิวเสื่อ	สะเมิง	6	47.17

## ตารางที่ 53 (ต่อ)

ลำดับที่	ชื่อโรงเรียน	อำเภอ/เขต	จำนวนผู้เข้าสอบ	ภาษาไทย
				คะแนนเฉลี่ย (49.75)
88	บ้านหนองปิด	พริ้ว	8	47.13
89	วัดบ้านป้อก	สะเมิง	8	47.00
90	บ้านฝ้าง	แม่แตง	13	46.79
91	สันมหาพนวิทยา	แม่แตง	46	46.29
92	บ้านหลวง	พริ้ว	8	46.06
93	วัดยั้งเมิน	สะเมิง	12	46.02
94	บ้านบ่อแก้ว	สะเมิง	23	46.01
95	รำเปิงวิทยา	แม่แตง	26	45.86
96	วัดทรายมูล	แม่ริม	30	45.63
97	บ้านแม่สะ	แม่แตง	8	45.56
98	บ้านขุนแจ้	พริ้ว	6	45.50
99	บ้านหนองมะจับ	สันทราย	4	45.06
100	บ้านเมืองก๊ะ	แม่ริม	2	44.75
101	บ้านผาหมอน	แม่แตง	3	44.67
102	วัดบ้านเหล่า	แม่แตง	14	44.46
103	บ้านห้วยน้ำจาง	สะเมิง	12	43.60
104	ชุมชนสหกรณ์นิคมวิทยา	พริ้ว	9	43.53
105	บ้านสันกลาง	พริ้ว	14	43.39
106	วัดนาเม็ง	แม่แตง	5	43.15
107	บ้านแม่แวง	สะเมิง	3	43.00
108	วัดท่าข้าม	แม่แตง	16	42.88
109	ชุมชนบ้านโป่ง	พริ้ว	12	42.81
110	บ้านบวกจั่น	แม่ริม	16	42.48
111	บ้านแม่โต้	สะเมิง	6	42.42

ตารางที่ 53 (ต่อ)

ลำดับที่	ชื่อโรงเรียน	อำเภอ/เขต	จำนวนผู้เข้าสอบ	ภาษาไทย
				คะแนนเฉลี่ย (49.75)
112	บ้านศรีบุญเรือง	สันทราย	21	42.19
113	พร้าวบูรพา	พร้าว	12	42.08
114	ทรายทองราษฎร์อุทิศ	สะเมิง	23	41.95
115	บ้านแม่ชะปุย	สะเมิง	15	41.92
116	บ้านแม่ป่าคี่	พร้าว	12	41.44
117	บ้านแม่ยางห้า	สะเมิง	20	40.76
118	บ้านต้นรุ้ง	พร้าว	9	40.69
119	ชุมชนบ้านดง	สะเมิง	17	40.32
120	บ้านสะลงนอก	แม่ริม	12	39.42
121	บ้านแม่แต	สันทราย	9	39.19
122	บ้านปางห้วยตาด	แม่แตง	8	38.22
123	เจ้าแม่หลวงอุปถัมภ์ 2	แม่ริม	26	37.44
124	บ้านทับเตี๋ย	แม่แตง	5	36.90
125	บ้านแม่แมม	แม่แตง	5	36.80
126	บ้านปางขุม	สะเมิง	10	36.73
127	วัดอมลอง	สะเมิง	1	36.25
128	ตชด.รับป่าปอรัตน์	สะเมิง	17	36.15
129	บ้านสันปง	พร้าว	8	33.81
130	บ้านแม่ลานคำ	สะเมิง	17	33.06

จากตารางที่ 53 ผลการเรียงลำดับคะแนนเฉลี่ยกลุ่มสาระการเรียนรู้ภาษาไทยของโรงเรียนในสังกัดในการทดสอบระดับชาติขั้นพื้นฐาน (O-NET) ชั้นประถมศึกษาปีที่ 6 ปีการศึกษา 2562 พบว่าโรงเรียนที่มีคะแนนเฉลี่ยสูง 10 อันดับแรกคือ โรงเรียนวัดทุ่งหลวง โรงเรียนประดู่วิทยา โรงเรียน

บ้านศรีงาม โรงเรียนบ้านหัวฝาย โรงเรียนบ้านหนองกาย โรงเรียนบ้านท่ามะเกี๋ยง โรงเรียนวัดสันคะ  
ยอม โรงเรียนบ้านแม่สา และโรงเรียนบ้านแม่ย่อย

เมื่อเปรียบเทียบกับคะแนนเฉลี่ยกลุ่มสาระการเรียนรู้ภาษาไทยของเขตพื้นที่ (ร้อยละ 49.75)  
พบว่า โรงเรียนที่มีคะแนนเฉลี่ย กลุ่มสาระการเรียนรู้ภาษาไทยสูงกว่า /เท่ากับเขตพื้นที่ฯ จำนวน 67  
โรงเรียน คิดเป็นร้อยละ 51.54

ตารางที่ 54 เรียงลำดับคะแนนเฉลี่ย กลุ่มสาระการเรียนรู้คณิตศาสตร์ ระดับชั้นประถมศึกษาปีที่ 6  
ปีการศึกษา 2562

ลำดับที่	ชื่อโรงเรียน	อำเภอ/เขต	จำนวนผู้เข้าสอบ	คณิตศาสตร์
				คะแนนเฉลี่ย (32.27)
1	วัดทุ่งหลวง	แม่แตง	4	53.75
2	บ้านบวกหม้อ	แม่แตง	4	52.50
3	บ้านกายน้อย	แม่แตง	1	50.00
4	วัดสันคะยอม	สันทราย	6	50.00
5	บ้านป่าบง	สันทราย	13	48.46
6	บ้านแม่สา	แม่ริม	23	48.26
7	บ้านเมืองกะ	แม่ริม	2	47.50
8	เจ้าพ่อหลวงอุปถัมภ์ 7	แม่ริม	10	46.50
9	วัดจ้าวเฒ่า	สะเมิง	2	45.00
10	บ้านสันศรี	สันทราย	7	42.86
11	บ้านแจ่งกู่เรือ	พร้าว	118	42.08
12	บ้านศรีงาม	สันทราย	4	41.25
13	บ้านท่าเกวียน	สันทราย	12	40.83
14	ประดู่วิทยา	พร้าว	9	40.00
15	วัดบ้านป้อก	สะเมิง	8	40.00
16	บ้านโป่ง	สันทราย	6	40.00
17	บ้านแม่เหียะ	พร้าว	17	39.41
18	วัดหนองออน	แม่แตง	8	39.38

ตารางที่ 54 (ต่อ)

ลำดับที่	ชื่อโรงเรียน	อำเภอ/เขต	จำนวนผู้เข้าสอบ	คณิตศาสตร์
				คะแนนเฉลี่ย (32.27)
19	วัดห้วยไร่	แม่แตง	10	38.50
20	บ้านนาบุญโหล่งขอด	พร้าว	11	38.18
21	บ้านแม่แฝก	สันทราย	6	37.50
22	บ้านหัวฝาย	สันทราย	8	36.88
23	วัดปางมะกกล้วย	แม่แตง	3	36.67
24	สันป่าสักวิทยา	แม่แตง	64	36.56
25	สันทรายหลวง	สันทราย	70	36.36
26	บ้านหนองปิด	พร้าว	8	36.25
27	บ้านกาดฮาว	แม่ริม	4	36.25
28	ชุมชนบ้านแม่สาบ	สะเมิง	4	36.25
29	วัดปางเต็ม	สะเมิง	5	36.00
30	บ้านปางไม้แดง	แม่แตง	9	35.56
31	บ้านเจดีย์แม่ครัว	สันทราย	41	35.49
32	บ้านสันคะยอม	แม่ริม	11	35.45
33	สันป่ายางวิทยาคาร	แม่แตง	14	35.36
34	บ้านท่ามะเกี๋ยง	พร้าว	3	35.00
35	บ้านห้วยบง	พร้าว	8	35.00
36	บ้านป่าเหมือด	สันทราย	9	35.00
37	ป่าจี้วังแดงวิทยา	แม่แตง	22	34.77
38	วัดสันทรายมูล	สันทราย	15	34.67
39	สบเปิงวิทยา	แม่แตง	14	34.29
40	บ้านหนองไคร้	สันทราย	66	34.17
41	บ้านบวกเปา	สันทราย	24	33.96
42	บ้านหลวง	พร้าว	8	33.75



ตารางที่ 54 (ต่อ)

ลำดับที่	ชื่อโรงเรียน	อำเภอ/เขต	จำนวนผู้เข้าสอบ	คณิตศาสตร์
				คะแนนเฉลี่ย (32.27)
43	บ้านเอี้ยก	แม่แตง	4	33.75
44	วัดแม่เลย์	สะเมิง	4	33.75
45	บ้านหนองมะจับ	สันทราย	4	33.75
46	บ้านร่มหลวง	สันทราย	15	33.67
47	บ้านน้ำริน	แม่ริม	10	33.50
48	ประชาสามัคคีวิทยา	พร้าว	6	33.33
49	บ้านแม่ใจ	สันทราย	53	33.30
50	บ้านโป่งแยงนอก	แม่ริม	23	33.26
51	บ้านแม่ย่อ	สันทราย	12	32.92
52	วัดทรายมูล	แม่ริม	30	32.67
53	บ้านป่าตั่ว	แม่ริม	27	32.41
54	ชุมชนวัดซ่อแล	แม่แตง	19	32.37
55	บ้านหลักปิ่น	สันทราย	17	32.35
56	บ้านแม่ปั่ง	พร้าว	20	32.25
57	บ้านตันรุง	พร้าว	9	32.22
58	ชลประทานเขื่อนแม่กวงฯ	สันทราย	21	32.14
59	วัดแม่แก้ดน้อย	สันทราย	113	32.12
60	บ้านผึ้ง	แม่แตง	13	31.92
61	บ้านป่าลาน	สะเมิง	14	31.79
62	วัดแม่กะ	แม่แตง	9	31.67
63	บ้านบวักจัน	แม่ริม	16	31.56
64	บ้านโป่งแยงใน	แม่ริม	29	31.38
65	บ้านริมใต้	แม่ริม	173	31.36
66	บ้านหนองหาร	สันทราย	12	31.25

ตารางที่ 54 (ต่อ)

ลำดับที่	ชื่อโรงเรียน	อำเภอ/เขต	จำนวนผู้เข้าสอบ	คณิตศาสตร์
				คะแนนเฉลี่ย (32.27)
67	วัดนาเม็ง	แม่แตง	5	31.00
68	มูลนิธิมหาราช 5	แม่ริม	12	30.83
69	บ้านป่าวิทยาการ	แม่แตง	7	30.71
70	ทรายทองราษฎร์อุทิศ	สะเมิง	23	30.65
71	บ้านเมืองขอนแก่น	สันทราย	8	30.63
72	บ้านทุ่งโป่ง	แม่ริม	30	30.33
73	สหกรณ์ดำริ	พร้าว	12	30.00
74	ภูดินวิทยา	แม่แตง	3	30.00
85	บ้านสะลงนอก	แม่ริม	12	30.00
76	บ้านศรีบุญเรือง	สันทราย	21	30.00
77	บ้านพระนอน	แม่ริม	20	29.75
78	บ้านห้วยเกียง	สันทราย	32	29.69
79	บ้านแม่ตะมาน	แม่แตง	9	29.44
80	บ้านกิวเสื่อ	สะเมิง	6	29.17
81	บ้านแม่โต	สะเมิง	6	29.17
82	บ้านเมืองกีด	แม่แตง	23	29.13
83	บ้านแม่แต	สันทราย	9	28.89
84	ป่าแป้ววิทยา	แม่แตง	9	28.33
85	บ้านสันพระเนตร	สันทราย	6	28.33
86	บ้านแม่ไคร้	แม่แตง	8	28.13
87	บ้านแม่สะ	แม่แตง	8	28.13
88	บ้านปางไฮ	แม่ริม	13	28.08
89	วัดยั้งเมิน	สะเมิง	12	27.92
90	เจ้าแม่หลวงอุปถัมภ์ 2	แม่ริม	26	27.69

## ตารางที่ 54 (ต่อ)

ลำดับที่	ชื่อโรงเรียน	อำเภอ/เขต	จำนวนผู้เข้าสอบ	คณิตศาสตร์
				คะแนนเฉลี่ย (32.27)
91	บ้านป่าไผ่	พริ้ว	8	27.50
92	บ้านหนองก่าย	แม่แตง	2	27.50
93	บ้านปางฮ่าง	แม่แตง	7	27.14
94	บ้านโปง	สันทราย	14	27.14
95	ชุมชนบ้านดง	สะเมิง	17	27.06
96	บ้านสันกลาง	พริ้ว	14	26.79
97	บ้านขุนแจ้	พริ้ว	6	26.67
98	บ้านแม่ชะปู	สะเมิง	15	26.67
99	บ้านต้นผึ้ง	แม่ริม	13	26.54
100	บ้านแม่ป่าคี่	พริ้ว	12	26.25
101	บ้านช้างใน	แม่แตง	4	26.25
102	บ้านกองแหะ	แม่ริม	4	26.25
103	บ้านหนองปلامัน	แม่ริม	24	26.25
104	ชุมชนสหกรณ์นิคมวิทยา	พริ้ว	9	26.11
105	บ้านปง	แม่แตง	5	26.00
106	บ้านห้วยน้ำจาง	สะเมิง	12	25.83
107	ร่ำเปิงวิทยา	แม่แตง	26	25.58
108	บ้านแม่ลานคำ	สะเมิง	17	25.29
109	สันมหาพนวิทยา	แม่แตง	46	24.78
110	บ้านแม่ยางห้า	สะเมิง	20	24.75
111	วัดท่าข้าม	แม่แตง	16	24.38
112	บ้านบ่อแก้ว	สะเมิง	23	23.91
113	ตชด.รับป่าปอร์ต	สะเมิง	17	23.82
114	พริ้วบูรพา	พริ้ว	12	23.33

ตารางที่ 54 (ต่อ)

ลำดับที่	ชื่อโรงเรียน	อำเภอ/เขต	จำนวนผู้เข้าสอบ	คณิตศาสตร์
				คะแนนเฉลี่ย (32.27)
115	บ้านปางกว้าง	แม่แตง	6	23.33
116	วัดบ้านเหล่า	แม่แตง	14	22.86
117	บ้านป่าดุ่ม	พร้าว	10	22.00
118	บ้านสันปง	พร้าว	8	21.88
119	ชุมชนบ้านโป่ง	พร้าว	12	21.67
120	บ้านปางขุม	สะเมิง	10	21.50
121	บ้านแม่แมม	แม่แตง	5	21.00
122	บ้านทับเตือ	แม่แตง	5	20.00
123	บ้านปางห้วยตาด	แม่แตง	8	20.00
124	บ้านผาหมอน	แม่แตง	3	20.00
125	วัดอมลอง	สะเมิง	1	20.00
126	บ้านตันขาม	แม่แตง	5	19.00
127	บ้านแม่เลา	แม่แตง	3	18.33
128	บ้านแม่แฉ	สะเมิง	3	18.33
129	บ้านนาภู	สะเมิง	4	17.50
130	บ้านป่าก้าง	สันทราย	1	15.00

จากตารางที่ 54 ผลการเรียงลำดับคะแนนเฉลี่ยกลุ่มสาระการเรียนรู้คณิตศาสตร์ของโรงเรียนในสังกัดในการทดสอบระดับชาติขั้นพื้นฐาน (O-NET) ชั้นประถมศึกษาปีที่ 6 ปีการศึกษา 2562 พบว่าโรงเรียนที่มีคะแนนเฉลี่ยสูง 10 อันดับแรกคือ โรงเรียนวัดทุ่งหลวง โรงเรียนบ้านบวกหม้อ โรงเรียนบ้านกายน้อย โรงเรียนวัดสันคยอม โรงเรียนบ้านปางง โรงเรียนบ้านแม่สา โรงเรียนบ้านเมืองกะ โรงเรียนเจ้าพ่อหลวงอุปถัมภ์ 7 โรงเรียนวัดจิวเฒ่า และโรงเรียนบ้านสันศรี

เมื่อเปรียบเทียบกับคะแนนเฉลี่ยกลุ่มสาระการเรียนรู้คณิตศาสตร์ของเขตพื้นที่ (ร้อยละ 32.27) พบว่า โรงเรียนที่มีคะแนนเฉลี่ย กลุ่มสาระการเรียนรู้คณิตศาสตร์สูงกว่า / เท่ากับเขตพื้นที่ฯ จำนวน 55 โรงเรียน คิดเป็นร้อยละ 42.31

ตารางที่ 55 เรียงลำดับคะแนนเฉลี่ย กลุ่มสาระการเรียนรู้วิทยาศาสตร์ ระดับชั้นประถมศึกษาปีที่ 6  
ปีการศึกษา 2562

ลำดับที่	ชื่อโรงเรียน	อำเภอ/เขต	จำนวนผู้เข้าสอบ	วิทยาศาสตร์
				คะแนนเฉลี่ย (34.65)
1	วัดทุ่งหลวง	แม่แตง	4	58.69
2	บ้านป่าก้าง	สันทราย	1	58.00
3	ประจักษ์วิทยา	พร้าว	9	50.89
4	บ้านแม่ย่อ	สันทราย	12	46.00
5	บ้านห้วยเกียง	สันทราย	32	45.95
6	วัดสันคะยอม	สันทราย	6	44.92
7	บ้านป่าลาน	สะเมิง	14	43.45
8	บ้านแจ่งกู่เรือ	พร้าว	118	43.20
9	บ้านท่าเกวียน	สันทราย	12	42.63
10	บ้านศรีงาม	สันทราย	4	42.44
11	บ้านป่าบง	สันทราย	13	42.17
12	วัดหนองออน	แม่แตง	8	42.13
13	บ้านหัวฝาย	สันทราย	8	42.00
14	บ้านสันคะยอม	แม่ริม	11	41.52
15	บ้านปางไม้แดง	แม่แตง	9	41.08
16	บ้านร่มหลวง	สันทราย	15	40.35
17	บ้านแม่เหิยะ	พร้าว	17	40.32
18	บ้านนาบุญไหล่งขอด	พร้าว	11	40.07
19	บ้านแม่ใจ	สันทราย	53	39.57
20	บ้านหนองไคร้	สันทราย	66	38.42
21	บ้านท่ามะเกียง	พร้าว	3	38.08
22	บ้านกาดฮาว	แม่ริม	4	38.06
23	บ้านหนองหาร	สันทราย	12	38.04

ตารางที่ 55 (ต่อ)

ลำดับที่	ชื่อโรงเรียน	อำเภอ/เขต	จำนวนผู้เข้าสอบ	วิทยาศาสตร์
				คะแนนเฉลี่ย (34.65)
24	ภูดินวิทยา	แม่แตง	3	38.00
25	บ้านโป่งแยงนอก	แม่ริม	23	37.95
26	พร้าวบูรพา	พร้าว	12	36.90
27	วัดปางเต็ม	สะเมิง	5	36.90
28	บ้านป่าไหล่	พร้าว	8	36.78
29	บ้านหลักป็น	สันทราย	17	36.75
30	บ้านโป่ง	สันทราย	6	36.58
31	วัดห้วยไร่	แม่แตง	10	36.53
32	บ้านริมใต้	แม่ริม	173	36.46
33	บ้านแม่สา	แม่ริม	23	36.28
34	บ้านทุ่งโป่ง	แม่ริม	30	36.10
35	ชุมชนวัดซ่อแล	แม่แตง	19	35.93
36	บ้านสันศรี	สันทราย	7	35.89
37	สันป่าสักวิทยา	แม่แตง	64	35.88
38	มูลนิธิมหาราช 5	แม่ริม	12	35.77
39	บ้านเอี้ยก	แม่แตง	4	35.50
40	บ้านเมืองขอนแก่น	สันทราย	8	35.34
41	เจ้าพ่อหลวงอุปถัมภ์ 7	แม่ริม	10	35.30
42	บ้านหนองมะจับ	สันทราย	4	35.19
43	บ้านแม่แฝก	สันทราย	6	34.88
44	บ้านแม่สะ	แม่แตง	8	34.84
45	บ้านป่าดุ่ม	พร้าว	10	34.78
46	ชลประทานเขื่อนแม่กวงฯ	สันทราย	21	34.74
47	สันป่ายางวิทยาการ	แม่แตง	14	34.70

ตารางที่ 55 (ต่อ)

ลำดับที่	ชื่อโรงเรียน	อำเภอ/เขต	จำนวนผู้เข้าสอบ	วิทยาศาสตร์
				คะแนนเฉลี่ย (34.65)
48	สหกรณ์ตำริ	พริ้ว	12	34.31
49	บ้านบวกเปา	สันทราย	24	34.31
50	บ้านผึ้ง	แม่แตง	13	34.19
51	บ้านป่าเหมือด	สันทราย	9	34.11
52	บ้านช้างใน	แม่แตง	4	34.00
53	วัดแม่แก้ดน้อย	สันทราย	113	33.92
54	ประชาสามัคคีวิทยา	พริ้ว	6	33.88
55	ป่าแป้ววิทยา	แม่แตง	9	33.81
56	บ้านศรีบุญเรือง	สันทราย	21	33.69
57	บ้านห้วยน้ำจาง	สะเมิง	12	33.54
58	บ้านหนองปิด	พริ้ว	8	33.44
59	วัดแม่เลย	สะเมิง	4	33.44
60	บ้านปางกว้าง	แม่แตง	6	33.33
61	วัดปางมะกกล้วย	แม่แตง	3	33.33
62	บ้านกองแหะ	แม่ริม	4	33.13
63	บ้านพระนอน	แม่ริม	20	33.08
64	วัดนาเม็ง	แม่แตง	5	33.00
65	บ้านน้ำริน	แม่ริม	10	33.00
66	บ้านขุนแจ้	พริ้ว	6	32.92
67	บ้านปางฮ่าง	แม่แตง	7	32.86
68	วัดบ้านเหล่า	แม่แตง	14	32.84
69	วัดแม่กะ	แม่แตง	9	32.47
70	บ้านโป่งแยงใน	แม่ริม	29	32.47
71	บ้านแม่ตะมาน	แม่แตง	9	32.42

ตารางที่ 55 (ต่อ)

ลำดับที่	ชื่อโรงเรียน	อำเภอ/เขต	จำนวนผู้เข้าสอบ	วิทยาศาสตร์
				คะแนนเฉลี่ย (34.65)
72	บ้านสันกลาง	พริ้ว	14	32.30
73	รำเปิงวิทยา	แม่แตง	26	32.30
74	บ้านแม่แต	สันทราย	9	32.06
75	บ้านเจดีย์แม่ครัว	สันทราย	41	32.01
76	บ้านโปง	สันทราย	14	31.95
77	บ้านกิวเสื่อ	สะเมิง	6	31.58
78	สันมหาพนวิทยา	แม่แตง	46	31.52
79	บ้านหนองปلامัน	แม่ริม	24	31.49
80	วัดทรายมูล	แม่ริม	30	31.47
81	บ้านหนองก่าย	แม่แตง	2	31.38
82	สบเปิงวิทยา	แม่แตง	14	31.38
83	บ้านเมืองกะ	แม่ริม	2	31.38
84	บ้านห้วยบง	พริ้ว	8	31.25
85	บ้านกายน้อย	แม่แตง	1	31.25
86	บ้านเป่าวิทยาคาร	แม่แตง	7	31.25
87	วัดยั้งเมิน	สะเมิง	12	31.17
88	สันทรายหลวง	สันทราย	70	31.06
89	บ้านแม่ปั่ง	พริ้ว	20	30.96
90	บ้านบวักจัน	แม่ริม	16	30.81
91	บ้านแม่ลานคำ	สะเมิง	17	30.78
92	บ้านเมืองกีด	แม่แตง	23	30.41
93	บ้านบ่อแก้ว	สะเมิง	23	30.30
94	วัดอมลอง	สะเมิง	1	30.25
95	บ้านป่าตี้ว	แม่ริม	27	30.18



ตารางที่ 55 (ต่อ)

ลำดับที่	ชื่อโรงเรียน	อำเภอ/เขต	จำนวนผู้เข้าสอบ	วิทยาศาสตร์
				คะแนนเฉลี่ย (34.65)
96	บ้านแม่ไคร้	แม่แตง	8	30.09
97	เจ้าแม่หลวงอุปถัมภ์ 2	แม่ริม	26	30.05
98	บ้านแม่ชะปู้	สะเมิง	15	30.05
99	ชุมชนบ้านโป่ง	พร้าว	12	30.02
100	บ้านสะลงนอก	แม่ริม	12	30.02
101	บ้านต้นผึ้ง	แม่ริม	13	30.00
102	บ้านนาแก้ว	สะเมิง	4	29.88
103	ป่าจี้วังแดงวิทยา	แม่แตง	22	29.86
104	บ้านแม่ป่าคี่	พร้าว	12	29.77
105	ชุมชนบ้านแม่สาบ	สะเมิง	4	29.69
106	บ้านแม่โต	สะเมิง	6	29.42
107	บ้านปางชุม	สะเมิง	10	29.40
108	วัดสันทรายมูล	สันทราย	15	29.18
109	บ้านสันพระเนตร	สันทราย	6	29.08
110	บ้านแม่ยางห้า	สะเมิง	20	29.05
111	บ้านหลวง	พร้าว	8	28.91
112	ทรายทองราษฎร์อุทิศ	สะเมิง	23	28.91
113	บ้านทับเตี๋ย	แม่แตง	5	28.80
114	บ้านปางไฮ	แม่ริม	13	28.77
115	บ้านปางห้วยตาด	แม่แตง	8	28.66
116	บ้านปาง	แม่แตง	5	27.95
117	วัดจี้เวม่า	สะเมิง	2	27.38
118	บ้านบวกหม้อ	แม่แตง	4	27.31
119	บ้านต้นขาม	แม่แตง	5	27.00

ตารางที่ 55 (ต่อ)

ลำดับที่	ชื่อโรงเรียน	อำเภอ/เขต	จำนวนผู้เข้าสอบ	วิทยาศาสตร์
				คะแนนเฉลี่ย (34.65)
120	ชุมชนบ้านดง	สะเมิง	17	26.97
121	บ้านแม่แว	สะเมิง	3	26.75
122	ตชด.รปปาปอร์ต	สะเมิง	17	26.50
123	บ้านต้นรุ้ง	พร้าว	9	26.42
124	วัดบ้านป้อก	สะเมิง	8	26.16
125	ชุมชนสหกรณ์นิคมวิทยา	พร้าว	9	25.69
126	บ้านสันปง	พร้าว	8	25.41
127	วัดท่าข้าม	แม่แตง	16	25.06
128	บ้านแม่เลา	แม่แตง	3	24.00
129	บ้านแม่แมม	แม่แตง	5	22.80
130	บ้านผาหมอน	แม่แตง	3	22.75

จากตารางที่ 55 ผลการเรียงลำดับคะแนนเฉลี่ยกลุ่มสาระการเรียนรู้วิทยาศาสตร์ของโรงเรียนในสังกัดในการทดสอบระดับชาติขั้นพื้นฐาน (O-NET) ชั้นประถมศึกษาปีที่ 6 ปีการศึกษา 2561 พบว่าโรงเรียนที่มีคะแนนเฉลี่ยสูง 10 อันดับแรกคือ โรงเรียนวัดทุ่งหลวง โรงเรียนบ้านป่าก้าง โรงเรียนประดู่วิทยา โรงเรียนบ้านแม่ย่อย โรงเรียนบ้านห้วยเกียง โรงเรียนวัดสันคะยอม โรงเรียนบ้านป่าลาน โรงเรียนบ้านแจ่งกู๋เรือง โรงเรียนบ้านท่าเกวียนและโรงเรียนบ้านศรีงาม

เมื่อเปรียบเทียบกับคะแนนเฉลี่ยกลุ่มสาระการเรียนรู้วิทยาศาสตร์ของเขตพื้นที่ (ร้อยละ 34.65) พบว่า โรงเรียนที่มีคะแนนเฉลี่ย กลุ่มสาระการเรียนรู้วิทยาศาสตร์สูงกว่า /เท่ากับเขตพื้นที่ฯ จำนวน 47 โรงเรียน คิดเป็นร้อยละ 36.15

ตารางที่ 56 เรียงลำดับคะแนนเฉลี่ย กลุ่มสาระการเรียนรู้อังกฤษ ระดับชั้นประถมศึกษาปีที่ 6  
ปีการศึกษา 2562

ลำดับที่	ชื่อโรงเรียน	อำเภอ/เขต	จำนวนผู้เข้าสอบ	ภาษาอังกฤษ
				คะแนนเฉลี่ย (29.47)
1	บ้านศรีงาม	สันทราย	4	43.75
2	บ้านท่ามะเกี๋ยง	พร้าว	3	42.50
3	บ้านแจ่งกูเรือง	พร้าว	118	42.33
4	บ้านแม่ย่อย	สันทราย	12	40.21
5	บ้านนาบุญไหล่งขอด	พร้าว	11	39.77
6	วัดสันคะยอม	สันทราย	6	37.92
7	บ้านแม่สา	แม่ริม	23	37.07
8	วัดทุ่งหลวง	แม่แตง	4	36.88
9	ชลประทานเขื่อนแม่กวงฯ	สันทราย	21	36.07
10	มูลนิธิวิหารราช 5	แม่ริม	12	35.63
11	วัดห้วยไร่	แม่แตง	10	35.25
12	วัดหนองออน	แม่แตง	8	35.00
13	บ้านห้วยเกี๋ยง	สันทราย	32	34.84
14	สันป่าสักวิทยา	แม่แตง	64	34.77
15	บ้านแม่แฝก	สันทราย	6	34.58
16	บ้านหนองหาร	สันทราย	12	34.38
17	ประดู่วิทยา	พร้าว	9	34.17
18	บ้านแม่ใจ	สันทราย	53	34.10
19	บ้านหนองมะจับ	สันทราย	4	33.13
20	บ้านขุนแจ	พร้าว	6	32.92
21	บ้านสันพระเนตร	สันทราย	6	32.92
22	บ้านท่าเกวียน	สันทราย	12	32.71
23	ภูตินวิทยา	แม่แตง	3	32.50

ตารางที่ 56 (ต่อ)

ลำดับที่	ชื่อโรงเรียน	อำเภอ/เขต	จำนวนผู้เข้าสอบ	ภาษาอังกฤษ
				คะแนนเฉลี่ย (29.47)
24	บ้านเมืองก๊ะ	แม่ริม	2	32.50
25	บ้านป่าก้าง	สันทราย	1	32.50
26	วัดสันทรายมูล	สันทราย	15	32.17
27	บ้านบวกหมื้อ	แม่แตง	4	31.88
28	ร่ำเปิงวิทยา	แม่แตง	26	31.73
29	บ้านป่าบง	สันทราย	13	31.73
30	ชุมชนวัดช่อแล	แม่แตง	19	31.71
31	ประชาสามัคคีวิทยา	พร้าว	6	31.67
32	บ้านแม่แต	สันทราย	9	31.39
33	บ้านหลวง	พร้าว	8	31.25
34	ชุมชนบ้านแม่สาบ	สะเมิง	4	31.25
35	บ้านร่มหลวง	สันทราย	15	31.00
36	บ้านทุ่งโป่ง	แม่ริม	30	30.67
37	บ้านกาดฮาว	แม่ริม	4	30.63
38	บ้านปางไม้แดง	แม่แตง	9	30.56
39	บ้านเมืองขอนแก่น	สันทราย	8	30.31
40	สันทรายหลวง	สันทราย	70	30.25
41	บ้านสันคะยอม	แม่ริม	11	30.23
42	บ้านหนองปิด	พร้าว	8	30.00
43	วัดปางมะกาลัย	แม่แตง	3	30.00
44	วัดจิวเฒ่า	สะเมิง	2	30.00
45	บ้านเจดีย์แม่ครัว	สันทราย	41	30.00
46	บ้านต้นผึ้ง	แม่ริม	13	29.81
47	บ้านหนองไคร้	สันทราย	66	29.77

## ตารางที่ 56 (ต่อ)

ลำดับที่	ชื่อโรงเรียน	อำเภอ/เขต	จำนวนผู้เข้าสอบ	ภาษาอังกฤษ
				คะแนนเฉลี่ย (29.47)
48	ชุมชนสหกรณ์นิคมวิทยา	พริ้ว	9	29.72
49	บ้านริมใต้	แม่ริม	173	29.67
50	บ้านป่าวิทยาคาร	แม่แตง	7	29.64
51	สบเปิงวิทยา	แม่แตง	14	29.46
52	บ้านปางห้วยตาด	แม่แตง	8	29.06
53	บ้านหัวฝาย	สันทราย	8	29.06
54	บ้านผึ้ง	แม่แตง	13	29.04
55	เจ้าพ่อหลวงอุปถัมภ์ 7	แม่ริม	10	29.00
56	สหกรณ์ตำริ	พริ้ว	12	28.96
57	บ้านช้างใน	แม่แตง	4	28.75
58	สันป่ายางวิทยาคาร	แม่แตง	14	28.39
59	บ้านน้ำริน	แม่ริม	10	28.25
60	ป่าแป๋วิทยา	แม่แตง	9	28.06
61	บ้านป่าเหมือด	สันทราย	9	28.06
62	บ้านโป่งแยงใน	แม่ริม	29	28.02
63	บ้านแม่ป๋ิง	พริ้ว	20	28.00
64	บ้านปางกว้าง	แม่แตง	6	27.92
65	วัดแม่แก้ดน้อย	สันทราย	113	27.92
66	บ้านแม่ตะมาน	แม่แตง	9	27.78
67	บ้านแม่ป่าคี	พริ้ว	12	27.50
68	บ้านกายน้อย	แม่แตง	1	27.50
69	บ้านทับเตือ	แม่แตง	5	27.50
70	บ้านแม่แหว	สะเมิง	3	27.50
71	วัดบ้านป้อก	สะเมิง	8	27.50

ตารางที่ 56 (ต่อ)

ลำดับที่	ชื่อโรงเรียน	อำเภอ/เขต	จำนวนผู้เข้าสอบ	ภาษาอังกฤษ
				คะแนนเฉลี่ย (29.47)
72	บ้านโป่ง	สันทราย	6	27.50
73	บ้านสันศรี	สันทราย	7	27.50
74	วัดแม่กะ	แม่แตง	9	27.22
75	บ้านป่าดุ่ม	พร้าว	10	27.00
76	บ้านต้นขาม	แม่แตง	5	27.00
77	บ้านป่าลาน	สะเมิง	14	26.96
78	สันมหาพนวิทยา	แม่แตง	46	26.79
79	บ้านหนองปلامัน	แม่ริม	24	26.67
80	บ้านกิวเสื่อ	สะเมิง	6	26.67
81	บ้านป่าไหนด	พร้าว	8	26.56
82	บ้านห้วยบง	พร้าว	8	26.56
83	บ้านศรีบุญเรือง	สันทราย	21	26.55
84	บ้านโป่งแยงนอก	แม่ริม	23	26.41
85	พร้าวบูรพา	พร้าว	12	26.25
86	บ้านแม่ไคร้	แม่แตง	8	25.94
87	บ้านพระนอน	แม่ริม	20	25.88
88	บ้านผาหมอน	แม่แตง	3	25.83
89	บ้านป่าดิว	แม่ริม	27	25.74
90	บ้านแม่ชะปู	สะเมิง	15	25.67
91	บ้านสะลงนอก	แม่ริม	12	25.63
92	บ้านโป่ง	สันทราย	14	25.36
93	ป่าจี้วังแดงวิทยา	แม่แตง	22	25.34
94	วัดทรายมูล	แม่ริม	30	25.33
95	บ้านหลักป็น	สันทราย	17	25.29

## ตารางที่ 56 (ต่อ)

ลำดับที่	ชื่อโรงเรียน	อำเภอ/เขต	จำนวนผู้เข้าสอบ	ภาษาอังกฤษ
				คะแนนเฉลี่ย (29.47)
96	บ้านบวกเปา	สันทราย	24	25.21
97	บ้านแม่ยางห้า	สะเมิง	20	25.13
98	วัดท่าข้าม	แม่แตง	16	25.00
99	บ้านปางไฮ	แม่ริม	13	25.00
100	วัดอมลอง	สะเมิง	1	25.00
101	บ้านแม่ลานคำ	สะเมิง	17	24.85
102	ชุมชนบ้านโป่ง	พร้าว	12	24.79
103	ทรายทองราษฎร์อุทิศ	สะเมิง	23	24.67
104	วัดยั้งเมิน	สะเมิง	12	24.58
105	บ้านบ่อแก้ว	สะเมิง	23	24.46
106	ตชด.รับป่าปอรัต	สะเมิง	17	24.41
107	บ้านปางฮ่าง	แม่แตง	7	24.29
108	เจ้าแม่หลวงอุปถัมภ์ 2	แม่ริม	26	24.23
109	บ้านแม่เลา	แม่แตง	3	24.17
110	ชุมชนบ้านดง	สะเมิง	17	24.12
111	วัดแม่เลย์	สะเมิง	4	23.75
112	บ้านแม่เหียะ	พร้าว	17	23.53
113	บ้านบวกจั่น	แม่ริม	16	23.44
114	บ้านเมืองกั๊ด	แม่แตง	23	23.26
115	บ้านแม่โต	สะเมิง	6	22.92
116	บ้านแม่สะะ	แม่แตง	8	22.81
117	บ้านตันรุง	พร้าว	9	22.78
118	บ้านสันปง	พร้าว	8	22.50
119	บ้านปง	แม่แตง	5	22.50

ตารางที่ 56 (ต่อ)

ลำดับที่	ชื่อโรงเรียน	อำเภอ/เขต	จำนวนผู้เข้าสอบ	ภาษาอังกฤษ
				คะแนนเฉลี่ย (29.47)
120	บ้านกองแหะ	แม่ริม	4	22.50
121	วัดปางเตม	สะเมิง	5	22.50
122	วัดบ้านเหล่า	แม่แตง	14	22.32
123	บ้านปางขุม	สะเมิง	10	22.25
124	บ้านแม่แม่ม	แม่แตง	5	21.50
125	บ้านสันกลาง	พร้าว	14	20.71
126	บ้านเอี้ยก	แม่แตง	4	20.63
127	บ้านนาแก้ว	สะเมิง	4	20.63
128	วัดนาเม็ง	แม่แตง	5	19.50
129	บ้านห้วยน้ำจาง	สะเมิง	12	19.38
130	บ้านหนองก่าย	แม่แตง	2	16.25

จากตารางที่ 56 ผลการเรียงลำดับคะแนนเฉลี่ยกลุ่มสาระการเรียนรู้ภาษาอังกฤษของโรงเรียนในสังกัดในการทดสอบระดับชาติขั้นพื้นฐาน (O-NET) ชั้นประถมศึกษาปีที่ 6 ปีการศึกษา 2562 พบว่าโรงเรียนที่มีคะแนนเฉลี่ยสูง 10 อันดับแรกคือ โรงเรียนบ้านศรีงาม โรงเรียนบ้านท่ามะเกี๋ยง โรงเรียนบ้านแจ่งกู๋เรือ โรงเรียนบ้านแม่ย่อย โรงเรียนบ้านนาบุญไหล่งขอต โรงเรียนวัดสันคยะยอม โรงเรียนบ้านแม่สา โรงเรียนวัดทุ่งหลวง โรงเรียนชลประทานเขื่อนแม่กวางฯ และโรงเรียนมูลนิธิมหินทรราช 5

เมื่อเปรียบเทียบกับคะแนนเฉลี่ยกลุ่มสาระการเรียนรู้วิชาภาษาอังกฤษของเขตพื้นที่ (ร้อยละ 29.47) พบว่า โรงเรียนที่มีคะแนนเฉลี่ย กลุ่มสาระการเรียนรู้วิชาภาษาอังกฤษสูงกว่า / เท่ากับเขตพื้นที่ฯ จำนวน 50 โรงเรียน คิดเป็นร้อยละ 33.33



## 7.1.2 ระดับชั้นมัธยมศึกษาปีที่ 3

ตารางที่ 57 เรียงลำดับคะแนนเฉลี่ย 4 กลุ่มสาระของโรงเรียนในสังกัด ระดับชั้นมัธยมศึกษา  
ปีที่ 3 ปีการศึกษา 2562

ลำดับที่	ชื่อโรงเรียน	อำเภอ/เขต	จำนวนผู้ เข้าสอบ	ภาษาไทย	อังกฤษ	คณิตฯ	วิทยาศาสตร์	เฉลี่ย 4 สาระ
				คะแนน เฉลี่ย	คะแนน เฉลี่ย	คะแนน เฉลี่ย	คะแนน เฉลี่ย	
1	บ้านแม่สา	แม่ริม	8	69.75	50.00	37.50	31.25	47.13
2	บ้านสันปง	พร้าว	4	64.75	41.50	27.00	37.50	42.69
3	บ้านนาบุญโหล่งขอด	พร้าว	23	61.91	33.74	29.74	34.72	40.03
4	บ้านหลักป็น	สันทราย	21	65.48	32.86	25.71	31.31	38.84
5	บ้านบวกเปา	สันทราย	10	63.40	36.60	27.20	26.25	38.36
6	บ้านแม่เหียะ	พร้าว	5	67.40	28.00	21.60	34.60	37.90
7	บ้านหนองไคร้	สันทราย	43	62.21	32.79	25.12	28.29	37.10
8	บ้านหนองปลามัน	แม่ริม	21	62.57	33.90	24.00	27.83	37.08
9	บ้านปง	แม่แตง	9	59.00	31.78	24.89	32.39	37.02
10	บ้านเจดีย์แม่ครัว	สันทราย	29	60.79	30.41	26.34	28.95	36.62
11	บ้านแม่ใจ	สันทราย	28	59.14	28.07	29.14	29.57	36.48
12	บ้านเป่าวิทยาคาร	แม่แตง	14	58.14	32.86	24.86	29.64	36.38
13	บ้านป่าติว	แม่ริม	16	59.19	28.13	26.25	29.84	35.85
14	วัดปางมะกาลัย	แม่แตง	4	56.00	28.00	28.00	31.25	35.81
15	บ้านทุ่งโป่ง	แม่ริม	18	60.00	30.89	21.33	30.61	35.71
16	สันทรายหลวง	สันทราย	77	57.55	30.26	24.52	30.40	35.68
17	ป่าแป้ววิทยา	แม่แตง	14	61.36	27.71	23.14	29.39	35.40
18	บ้านแม่ไคร้	แม่แตง	9	60.78	27.78	21.33	31.39	35.32
19	สบเปิงวิทยา	แม่แตง	31	55.26	32.00	26.45	27.18	35.22
20	บ้านปางขุม	สะเมิง	5	63.80	30.40	19.20	27.20	35.15
21	บ้านแม่ตะมาน	แม่แตง	14	61.00	31.14	19.43	29.00	35.14
22	เจ้าพ่อหลวงอุปถัมภ์ 7	แม่ริม	2	50.50	33.00	32.00	24.50	35.00
23	ชลประทานเขื่อนฯ	สันทราย	16	54.63	30.50	26.00	28.84	34.99

## ตารางที่ 57 (ต่อ)

ลำดับที่	ชื่อโรงเรียน	อำเภอ/เขต	จำนวนผู้ เข้าสอบ	ภาษาไทย	อังกฤษ	คณิตฯ	วิทยาศาสตร์	เฉลี่ย 4 สาระ
				คะแนน เฉลี่ย	คะแนน เฉลี่ย	คะแนน เฉลี่ย	คะแนน เฉลี่ย	
24	บ้านร่มหลวง	สันทราย	10	60.70	28.00	23.20	27.45	34.84
25	บ้านปางไม้แดง	แม่แตง	3	60.00	32.67	21.33	24.83	34.71
26	บ้านบ่อแก้ว	สะเมิง	34	51.09	30.24	26.00	30.34	34.42
27	บ้านป่าลาน	สะเมิง	7	57.86	26.00	23.43	28.79	34.02
28	ไร่เปิงวิทยา	แม่แตง	25	56.88	29.76	20.80	27.54	33.75
29	วัดแม่แก้ดน้อย	สันทราย	30	56.57	29.53	20.80	27.92	33.71
30	บ้านแม่ปิ้ง	พร้าว	20	54.35	28.30	23.00	28.98	33.66
31	วัดจิวเฒ่า	สะเมิง	18	56.28	26.67	23.78	27.78	33.63
32	บ้านสันคยะยอม	แม่ริม	10	48.30	31.00	26.00	28.95	33.56
33	ป่าจิววังแดงวิทยา	แม่แตง	18	56.50	25.78	23.56	28.08	33.48
34	บ้านสันกลาง	พร้าว	11	57.91	27.09	21.09	27.41	33.38
35	สันมหาพนวิทยา	แม่แตง	17	53.88	30.94	20.24	28.44	33.38
36	สหกรณ์ตำริ	พร้าว	18	49.17	27.33	25.11	31.17	33.20
37	บ้านแม่ลานคำ	สะเมิง	12	56.17	27.67	23.33	25.58	33.19
38	ชุมชนวัดข่อแล	แม่แตง	21	50.48	30.95	20.95	29.14	32.88
39	พร้าวบูรพา	พร้าว	8	47.75	32.00	23.00	28.44	32.80
40	บ้านหนองปิด	พร้าว	10	56.10	28.20	21.20	25.65	32.79
41	บ้านเมืองกีด	แม่แตง	23	52.61	30.61	17.57	29.85	32.66
42	วัดยั้งเมิน	สะเมิง	17	47.53	26.47	26.35	28.97	32.33
43	บ้านศรีบุญเรือง	สันทราย	16	52.88	24.63	22.50	28.69	32.18
44	บ้านขุนแจ	พร้าว	5	53.20	29.60	18.40	26.90	32.03
45	บ้านแม่แว	สะเมิง	12	54.00	26.00	17.00	27.96	31.24
46	บ้านปางห้วยตาด	แม่แตง	3	50.67	28.67	20.00	25.00	31.09
47	ชุมชนบ้านโป่ง	พร้าว	6	46.00	27.67	20.67	29.83	31.04
48	บ้านแม่ย่างห้า	สะเมิง	22	46.14	28.82	19.64	28.64	30.81

## ตารางที่ 57 (ต่อ)

ลำดับที่	ชื่อโรงเรียน	อำเภอ/เขต	จำนวนผู้ เข้าสอบ	ภาษาไทย	อังกฤษ	คณิตฯ	วิทยาศาสตร์	เฉลี่ย 4 สาระ
				คะแนน เฉลี่ย	คะแนน เฉลี่ย	คะแนน เฉลี่ย	คะแนน เฉลี่ย	
49	บ้านแม่ชะบุ	สะเมิง	12	50.75	22.67	20.00	28.83	30.56
50	วัดท่าข้าม	แม่แตง	4	45.00	30.50	19.00	25.63	30.03
51	บ้านแม่โต	สะเมิง	14	47.64	26.29	18.00	27.46	29.85
52	วัดบ้านเหล่า	แม่แตง	7	50.14	26.00	17.71	25.36	29.80
53	บ้านแม่ป่าคิ	พร้าว	9	48.56	26.00	17.78	26.39	29.68
54	บ้านสะลวงนอก	แม่ริม	5	46.40	27.60	24.80	18.60	29.35

จากตารางที่ 57 ผลการเรียงลำดับคะแนนเฉลี่ย 4 กลุ่มสาระของโรงเรียนในสังกัดในการทดสอบระดับชาติขั้นพื้นฐาน (O-NET) ชั้นมัธยมศึกษาปีที่ 3 ปีการศึกษา 2562 พบว่า โรงเรียนที่มีคะแนนเฉลี่ยสูง 10 อันดับแรกคือ โรงเรียนบ้านแม่สา โรงเรียนบ้านสันปง โรงเรียนบ้านนาบุญโหล่ง ขอด โรงเรียนบ้านหลักป็น โรงเรียนบ้านบวกเปา โรงเรียนบ้านแม่เหียะ โรงเรียนบ้านหนองไคร้ โรงเรียนบ้านหนองปลามัน โรงเรียนบ้านปง และโรงเรียนบ้านเจดีย์แม่ครัว

เมื่อเปรียบเทียบกับคะแนนเฉลี่ย 4 กลุ่มสาระการเรียนรู้ของเขตพื้นที่ (ร้อยละ 34.73) พบว่าโรงเรียนที่มีคะแนนเฉลี่ย 4 กลุ่มสาระ สูงกว่า/เท่ากับเขตพื้นที่ฯ จำนวน 24 โรงเรียน คิดเป็นร้อยละ 44.44

ตารางที่ 58 เรียงลำดับคะแนนเฉลี่ย กลุ่มสาระการเรียนรู้ภาษาไทย ระดับ ชั้นมัธยมศึกษาปีที่ 3  
ปีการศึกษา 2562

ลำดับที่	ชื่อโรงเรียน	อำเภอ/เขต	จำนวนผู้เข้าสอบ	ภาษาไทย
				คะแนนเฉลี่ย (56.31)
1	บ้านแม่สา	แม่ริม	8	69.75
2	บ้านแม่เหิยะ	พร้าว	5	67.40
3	บ้านหลักปิ่น	สันทราย	21	65.48
4	บ้านสันปง	พร้าว	4	64.75
5	บ้านปางขุม	สะเมิง	5	63.80
6	บ้านบวกเปา	สันทราย	10	63.40
7	บ้านหนองปลามัน	แม่ริม	21	62.57
8	บ้านหนองไคร้	สันทราย	43	62.21
9	บ้านนาบุญโหล่งขอด	พร้าว	23	61.91
10	ป่าแป้ววิทยา	แม่แตง	14	61.36
11	บ้านแม่ตะมาน	แม่แตง	14	61.00
12	บ้านเจดีย์แม่ครัว	สันทราย	29	60.79
13	บ้านแม่ไคร้	แม่แตง	9	60.78
14	บ้านร่มหลวง	สันทราย	10	60.70
15	บ้านทุ่งโป่ง	แม่ริม	18	60.00
16	บ้านปางไม้แดง	แม่แตง	3	60.00
17	บ้านป่าดิว	แม่ริม	16	59.19
18	บ้านแม่ใจ	สันทราย	28	59.14
19	บ้านปง	แม่แตง	9	59.00
20	บ้านเป่าวิทยาคาร	แม่แตง	14	58.14
21	บ้านสันกลาง	พร้าว	11	57.91
22	บ้านป่าลาน	สะเมิง	7	57.86

ตารางที่ 58 (ต่อ)

ลำดับที่	ชื่อโรงเรียน	อำเภอ/เขต	จำนวนผู้เข้าสอบ	ภาษาไทย
				คะแนนเฉลี่ย (56.31)
23	สันทรายหลวง	สันทราย	77	57.55
24	ไร่เปิงวิทยา	แม่แตง	25	56.88
25	วัดแม่แก้ดน้อย	สันทราย	30	56.57
26	ป่าจี้วังแดงวิทยา	แม่แตง	18	56.50
27	วัดจ้าวเฒ่า	สะเมิง	18	56.28
28	บ้านแม่ลานคำ	สะเมิง	12	56.17
29	บ้านหนองปิด	พร้าว	10	56.10
30	วัดปางมะกกล้วย	แม่แตง	4	56.00
31	สบเปิงวิทยา	แม่แตง	31	55.26
32	ชลประทานเขื่อนแม่กวงฯ	สันทราย	16	54.63
33	บ้านแม่ปิ้ง	พร้าว	20	54.35
34	บ้านแม่แวง	สะเมิง	12	54.00
35	สันมหาพนวิทยา	แม่แตง	17	53.88
36	บ้านขุนแจ้	พร้าว	5	53.20
37	บ้านศรีบุญเรือง	สันทราย	16	52.88
38	บ้านเมืองกีด	แม่แตง	23	52.61
39	บ้านป่อแก้ว	สะเมิง	34	51.09
40	บ้านแม่ชะปู	สะเมิง	12	50.75
41	บ้านปางห้วยตาด	แม่แตง	3	50.67
42	เจ้าพ่อหลวงอุปถัมภ์ 7	แม่ริม	2	50.50
43	ชุมชนวัดช่อแล	แม่แตง	21	50.48
44	วัดบ้านเหล่า	แม่แตง	7	50.14

ตารางที่ 58 (ต่อ)

ลำดับที่	ชื่อโรงเรียน	อำเภอ/เขต	จำนวนผู้เข้าสอบ	ภาษาไทย
				คะแนนเฉลี่ย (56.31)
45	สหกรณ์ดำริ	พริ้ว	18	49.17
46	บ้านแม่ป่าคี่	พริ้ว	9	48.56
47	บ้านสันคะยอม	แม่ริม	10	48.30
48	พริ้วบูรพา	พริ้ว	8	47.75
49	บ้านแม่โต๋	สะเมิง	14	47.64
50	วัดยั้งเมิน	สะเมิง	17	47.53
51	บ้านสะลงนอก	แม่ริม	5	46.40
52	บ้านแม่ยางห้า	สะเมิง	22	46.14
53	ชุมชนบ้านโป่ง	พริ้ว	6	46.00
54	วัดท่าข้าม	แม่แตง	4	45.00

จากตารางที่ 58 ผลการเรียงลำดับคะแนนเฉลี่ยกลุ่มสาระการเรียนรู้ภาษาไทย ของโรงเรียนในสังกัด ในการทดสอบระดับชาติขั้นพื้นฐาน (O-NET) ชั้นมัธยมศึกษาปีที่ 3 ปีการศึกษา 2562 พบว่า โรงเรียนที่มีคะแนนเฉลี่ยสูง 10 อันดับแรกคือ โรงเรียนบ้านแม่สา โรงเรียนบ้านแม่เหิยะ โรงเรียนบ้านหลักป็น โรงเรียนบ้านสันปง โรงเรียนบ้านปางขุม โรงเรียนบ้านบวกเปา โรงเรียนบ้านหนองปลาหมัน โรงเรียนบ้านหนองไคร้ โรงเรียนบ้านนาบุญไหล่งขอด และโรงเรียนป่าแป้ววิทยา

เมื่อเปรียบเทียบกับคะแนนเฉลี่ยกลุ่มสาระการเรียนรู้ภาษาไทยของเขตพื้นที่ (ร้อยละ 56.31) พบว่า โรงเรียนที่มีคะแนนเฉลี่ย กลุ่มสาระการเรียนรู้ภาษาไทยสูงกว่า /เท่ากับเขตพื้นที่ฯ จำนวน 26 โรงเรียน คิดเป็นร้อยละ 48.15

ตารางที่ 59 เรียงลำดับคะแนนเฉลี่ย กลุ่มสาระการเรียนรู้ภาษาอังกฤษ ระดับชั้นมัธยมศึกษาปีที่ 3  
ปีการศึกษา 2562

ลำดับที่	ชื่อโรงเรียน	อำเภอ/เขต	จำนวนผู้เข้าสอบ	ภาษาอังกฤษ
				คะแนนเฉลี่ย (29.93)
1	บ้านแม่สา	แม่ริม	8	50.00
2	บ้านสันปง	พร้าว	4	41.50
3	บ้านบวกเปา	สันทราย	10	36.60
4	บ้านหนองปลาหมัน	แม่ริม	21	33.90
5	บ้านนาบุญโฮ่งขอด	พร้าว	23	33.74
6	เจ้าพ่อหลวงอุปถัมภ์ 7	แม่ริม	2	33.00
7	บ้านหลักปิ่น	สันทราย	21	32.86
8	บ้านเป่าวิทยาคาร	แม่แตง	14	32.86
9	บ้านหนองไคร้	สันทราย	43	32.79
10	บ้านปางไม้แดง	แม่แตง	3	32.67
11	สบเปิงวิทยา	แม่แตง	31	32.00
12	พร้าวบูรพา	พร้าว	8	32.00
13	บ้านปง	แม่แตง	9	31.78
14	บ้านแม่ตะมาน	แม่แตง	14	31.14
15	บ้านสันคะยอม	แม่ริม	10	31.00
16	ชุมชนวัดช่อแล	แม่แตง	21	30.95
17	สันมหาพนวิทยา	แม่แตง	17	30.94
18	บ้านทุ่งโป่ง	แม่ริม	18	30.89
19	บ้านเมืองก๊อต	แม่แตง	23	30.61
20	ชลประทานเขื่อนแม่กวางฯ	สันทราย	16	30.50
21	วัดท่าข้าม	แม่แตง	4	30.50

ตารางที่ 59 (ต่อ)

ลำดับที่	ชื่อโรงเรียน	อำเภอ/เขต	จำนวนผู้เข้าสอบ	ภาษาอังกฤษ
				คะแนนเฉลี่ย (29.93)
22	บ้านเจดีย์แม่ครัว	สันทราย	29	30.41
23	บ้านปางขุม	สะเมิง	5	30.40
24	สันทรายหลวง	สันทราย	77	30.26
25	บ้านป่อแก้ว	สะเมิง	34	30.24
26	ร่ำเปิงวิทยา	แม่แตง	25	29.76
27	บ้านขุนแจ	พร้าว	5	29.60
28	วัดแม่แก้ดน้อย	สันทราย	30	29.53
29	บ้านแม่ยางห้า	สะเมิง	22	28.82
30	บ้านปางห้วยตาด	แม่แตง	3	28.67
31	บ้านแม่ปิ้ง	พร้าว	20	28.30
32	บ้านหนองปิด	พร้าว	10	28.20
33	บ้านป่าดัว	แม่ริม	16	28.13
34	บ้านแม่ใจ	สันทราย	28	28.07
35	บ้านแม่เหียะ	พร้าว	5	28.00
36	บ้านร่มหลวง	สันทราย	10	28.00
37	วัดปางมะกกล้วย	แม่แตง	4	28.00
38	บ้านแม่ไคร้	แม่แตง	9	27.78
39	ป่าแป้ววิทยา	แม่แตง	14	27.71
40	บ้านแม่ลานคำ	สะเมิง	12	27.67
41	ชุมชนบ้านโป่ง	พร้าว	6	27.67
42	บ้านสะลงนอก	แม่ริม	5	27.60
43	สหกรณ์ตำริ	พร้าว	18	27.33
44	บ้านสันกลาง	พร้าว	11	27.09



ตารางที่ 59 (ต่อ)

ลำดับที่	ชื่อโรงเรียน	อำเภอ/เขต	จำนวนผู้เข้าสอบ	ภาษาอังกฤษ
				คะแนนเฉลี่ย (29.93)
45	วัดจิวเฒ่า	สะเมิง	18	26.67
46	วัดยั้งเมิน	สะเมิง	17	26.47
47	บ้านแม่โต๋	สะเมิง	14	26.29
48	บ้านป่าลาน	สะเมิง	7	26.00
49	บ้านแม่แฉะ	สะเมิง	12	26.00
50	วัดบ้านเหล่า	แม่แตง	7	26.00
51	บ้านแม่ป่าคี่	พร้าว	9	26.00
52	ป่าจี้วังแดงวิทยา	แม่แตง	18	25.78
53	บ้านศรีบุญเรือง	สันทราย	16	24.63
54	บ้านแม่ชะปู้	สะเมิง	12	22.67

จากตารางที่ 59 ผลการเรียงลำดับคะแนนเฉลี่ยกลุ่มสาระการเรียนรู้ภาษาอังกฤษของโรงเรียนในสังกัด ในการทดสอบระดับชาติขั้นพื้นฐาน (O-NET) ชั้นมัธยมศึกษาปีที่ 3 ปีการศึกษา 2562 พบว่า โรงเรียนที่มีคะแนนเฉลี่ยสูง 10 อันดับแรกคือ โรงเรียนบ้านแม่สา โรงเรียนบ้านสันปง โรงเรียนบ้านบวกเปา โรงเรียนบ้านหนองปลามัน โรงเรียนบ้านบุญไหล่งขอด โรงเรียนเจ้าพ่อหลวงอุปถัมภ์ 7 โรงเรียนบ้านหลักปิ่น โรงเรียนบ้านเป่าวิทยาคาร โรงเรียนบ้านหนองไคร้ และโรงเรียนบ้านปางไม้แดง

เมื่อเปรียบเทียบกับคะแนนเฉลี่ยกลุ่มสาระการเรียนรู้ภาษาอังกฤษของเขตพื้นที่ (ร้อยละ (29.93) พบว่า โรงเรียนที่มีคะแนนเฉลี่ย กลุ่มสาระการเรียนรู้ภาษาอังกฤษ สูงกว่า / เท่ากับเขตพื้นที่ฯ จำนวน 25 โรงเรียน คิดเป็นร้อยละ 46.30

ตารางที่ 60 เรียงลำดับคะแนนเฉลี่ย กลุ่มสาระการเรียนรู้คณิตศาสตร์ ระดับชั้นมัธยมศึกษาปีที่ 3  
ปีการศึกษา 2562

ลำดับที่	ชื่อโรงเรียน	อำเภอ/เขต	จำนวนผู้เข้าสอบ	คณิตศาสตร์
				คะแนนเฉลี่ย (23.63)
1	บ้านแม่สา	แม่ริม	8	37.50
2	เจ้าพ่อหลวงอุปถัมภ์ 7	แม่ริม	2	32.00
3	บ้านนาบุญโหล่งขอด	พร้าว	23	29.74
4	บ้านแม่ใจ	สันทราย	28	29.14
5	วัดปางมะกาลัย	แม่แตง	4	28.00
6	บ้านบวกเปา	สันทราย	10	27.20
7	บ้านสันปง	พร้าว	4	27.00
8	สบเปิงวิทยา	แม่แตง	31	26.45
9	วัดยั้งเมิน	สะเมิง	17	26.35
10	บ้านเจดีย์แม่ครัว	สันทราย	29	26.34
11	บ้านป่าติว	แม่ริม	16	26.25
12	บ้านสันคะยอม	แม่ริม	10	26.00
13	ชลประทานเขื่อนแม่กวางฯ	สันทราย	16	26.00
14	บ้านบ่อแก้ว	สะเมิง	34	26.00
15	บ้านหลักปิ่น	สันทราย	21	25.71
16	บ้านหนองไคร้	สันทราย	43	25.12
17	สหกรณ์ตำริ	พร้าว	18	25.11
18	บ้านปง	แม่แตง	9	24.89
19	บ้านป่าวิทยาการ	แม่แตง	14	24.86
20	บ้านสะลงนอก	แม่ริม	5	24.80
21	สันทรายหลวง	สันทราย	77	24.52
22	บ้านหนองปลามัน	แม่ริม	21	24.00

## ตารางที่ 60 (ต่อ)

ลำดับที่	ชื่อโรงเรียน	อำเภอ/เขต	จำนวนผู้เข้าสอบ	คณิตศาสตร์
				คะแนนเฉลี่ย (23.63)
23	วัดจิวเฒ่า	สะเมิง	18	23.78
24	ป่าจี้วังแดงวิทยา	แม่แตง	18	23.56
25	บ้านป่าลาน	สะเมิง	7	23.43
26	บ้านแม่ลานคำ	สะเมิง	12	23.33
27	บ้านร่มหลวง	สันทราย	10	23.20
28	ป่าแป้ววิทยา	แม่แตง	14	23.14
29	พร้าวบูรพา	พร้าว	8	23.00
30	บ้านแม่ปิ้ง	พร้าว	20	23.00
31	บ้านศรีบุญเรือง	สันทราย	16	22.50
32	บ้านแม่เหิยะ	พร้าว	5	21.60
33	บ้านปางไม้แดง	แม่แตง	3	21.33
34	บ้านทุ่งโป่ง	แม่ริม	18	21.33
35	บ้านแม่ไคร้	แม่แตง	9	21.33
36	บ้านหนองปิด	พร้าว	10	21.20
37	บ้านสันกลาง	พร้าว	11	21.09
38	ชุมชนวัดช่อแล	แม่แตง	21	20.95
39	ไร่เปิงวิทยา	แม่แตง	25	20.80
40	วัดแม่แก้ดน้อย	สันทราย	30	20.80
41	ชุมชนบ้านโป่ง	พร้าว	6	20.67
42	สันมหาพนวิทยา	แม่แตง	17	20.24
43	บ้านปางห้วยตาด	แม่แตง	3	20.00
44	บ้านแม่ชะปู	สะเมิง	12	20.00
45	บ้านแม่ยางห้า	สะเมิง	22	19.64

## ตารางที่ 60 (ต่อ)

ลำดับที่	ชื่อโรงเรียน	อำเภอ/เขต	จำนวนผู้เข้าสอบ	คณิตศาสตร์
				คะแนนเฉลี่ย (23.63)
46	บ้านแม่ตะมาน	แม่แตง	14	19.43
47	บ้านปางขุม	สะเมิง	5	19.20
48	วัดท่าข้าม	แม่แตง	4	19.00
49	บ้านขุนแจ	พร้าว	5	18.40
50	บ้านแม่โต	สะเมิง	14	18.00
51	บ้านแม่ป่าคิ	พร้าว	9	17.78
52	วัดบ้านเหล่า	แม่แตง	7	17.71
53	บ้านเมืองกีด	แม่แตง	23	17.57
54	บ้านแม่แ้ว	สะเมิง	12	17.00

จากตารางที่ 60 ผลการเรียงลำดับคะแนนเฉลี่ยกลุ่มสาระการเรียนรู้คณิตศาสตร์ ของโรงเรียนในสังกัด ในการทดสอบระดับชาติขั้นพื้นฐาน (O-NET) ชั้นมัธยมศึกษาปีที่ 3 ปีการศึกษา 2562 พบว่าโรงเรียนที่มีคะแนนเฉลี่ยสูง 10 อันดับแรกคือ โรงเรียนบ้านแม่สา โรงเรียนเจ้าพ่อหลวงอุปถัมภ์ 7 โรงเรียนบ้านนาบุญไหล่งขอด โรงเรียนบ้านแม่ใจ โรงเรียนวัดปางมะกล้วย โรงเรียนบ้านบวกเปา โรงเรียนบ้านสันปง โรงเรียนสบเปิงวิทยา โรงเรียนวัดยั้งเมิน และโรงเรียนบ้านเจดีย์แม่ครัว

เมื่อเปรียบเทียบกับคะแนนเฉลี่ยกลุ่มสาระการเรียนรู้คณิตศาสตร์ของเขตพื้นที่ (ร้อยละ 23.63) พบว่า โรงเรียนที่มีคะแนนเฉลี่ย กลุ่มสาระการเรียนรู้คณิตศาสตร์ สูงกว่า /เท่ากับเขตพื้นที่ฯ จำนวน 23 โรงเรียน คิดเป็นร้อยละ 42.59

ตารางที่ 61 เรียงลำดับคะแนนเฉลี่ย กลุ่มสาระการเรียนรู้วิทยาศาสตร์ ระดับชั้นมัธยมศึกษาปีที่ 3  
ปีการศึกษา 2562

ลำดับที่	ชื่อโรงเรียน	อำเภอ/เขต	จำนวนผู้เข้าสอบ	วิทยาศาสตร์
				คะแนนเฉลี่ย (29.03)
1	บ้านสันปง	พร้าว	4	37.50
2	บ้านนาบุญโท่งขอด	พร้าว	23	34.72
3	บ้านแม่เหียะ	พร้าว	5	34.60
4	บ้านปง	แม่แตง	9	32.39
5	บ้านแม่ไคร้	แม่แตง	9	31.39
6	บ้านหลักป็น	สันทราย	21	31.31
7	บ้านแม่สา	แม่ริม	8	31.25
8	วัดปางมะกกล้วย	แม่แตง	4	31.25
9	สหกรณ์ตำริ	พร้าว	18	31.17
10	บ้านทุ่งโป่ง	แม่ริม	18	30.61
11	สันทรายหลวง	สันทราย	77	30.40
12	บ้านบ่อแก้ว	สะเมิง	34	30.34
13	บ้านเมืองก๊อต	แม่แตง	23	29.85
14	บ้านป่าตั่ว	แม่ริม	16	29.84
15	ชุมชนบ้านโป่ง	พร้าว	6	29.83
16	บ้านเป่าวิทยาคาร	แม่แตง	14	29.64
17	บ้านแม่ใจ	สันทราย	28	29.57
18	ป่าแป้ววิทยา	แม่แตง	14	29.39
19	ชุมชนวัดช่อแล	แม่แตง	21	29.14
20	บ้านแม่ตะมาน	แม่แตง	14	29.00
21	บ้านแม่ปั่ง	พร้าว	20	28.98
22	วัดยั้งเมิน	สะเมิง	17	28.97

ตารางที่ 61 (ต่อ)

ลำดับที่	ชื่อโรงเรียน	อำเภอ/เขต	จำนวนผู้เข้าสอบ	วิทยาศาสตร์
				คะแนนเฉลี่ย (29.03)
23	บ้านเจดีย์แม่ครัว	สันทราย	29	28.95
24	บ้านสันคยองอม	แม่ริม	10	28.95
25	ชลประทานเขื่อนแม่กวงฯ	สันทราย	16	28.84
26	บ้านแม่ชะปู	สะเมิง	12	28.83
27	บ้านป่าลาน	สะเมิง	7	28.79
28	บ้านศรีบุญเรือง	สันทราย	16	28.69
29	บ้านแม่ยางห้า	สะเมิง	22	28.64
30	พร้าวบูรพา	พร้าว	8	28.44
31	สันมหาพนวิทยา	แม่แตง	17	28.44
32	บ้านหนองไคร้	สันทราย	43	28.29
33	ป่าจี้วังแดงวิทยา	แม่แตง	18	28.08
34	บ้านแม่แฉะ	สะเมิง	12	27.96
35	วัดแม่แก้ดน้อย	สันทราย	30	27.92
36	บ้านหนองปลาหมัน	แม่ริม	21	27.83
37	วัดจิวเต่า	สะเมิง	18	27.78
38	ไร่เปิงวิทยา	แม่แตง	25	27.54
39	บ้านแม่โต	สะเมิง	14	27.46
40	บ้านร่มหลวง	สันทราย	10	27.45
41	บ้านสันกลาง	พร้าว	11	27.41
42	บ้านปางขุม	สะเมิง	5	27.20
43	สบเปิงวิทยา	แม่แตง	31	27.18
44	บ้านขุนแจ้	พร้าว	5	26.90
45	บ้านแม่ป่าคี่	พร้าว	9	26.39

ตารางที่ 61 (ต่อ)

ลำดับที่	ชื่อโรงเรียน	อำเภอ/เขต	จำนวนผู้เข้าสอบ	วิทยาศาสตร์
				คะแนนเฉลี่ย (29.03)
46	บ้านบวกเปา	สันทราย	10	26.25
47	บ้านหนองปิด	พร้าว	10	25.65
48	วัดท่าข้าม	แม่แตง	4	25.63
49	บ้านแม่ลานคำ	สะเมิง	12	25.58
50	วัดบ้านเหล่า	แม่แตง	7	25.36
51	บ้านปางห้วยตาด	แม่แตง	3	25.00
52	บ้านปางไม้แดง	แม่แตง	3	24.83
53	เจ้าพ่อหลวงอุปถัมภ์ 7	แม่ริม	2	24.50
54	บ้านสะลงนอก	แม่ริม	5	18.60

จากตารางที่ 61 ผลการเรียงลำดับคะแนนเฉลี่ยกลุ่มสาระการเรียนรู้วิทยาศาสตร์ ของโรงเรียนในสังกัด ในการทดสอบระดับชาติขั้นพื้นฐาน (O-NET) ชั้นมัธยมศึกษาปีที่ 3 ปีการศึกษา 2562 พบว่า โรงเรียนที่มีคะแนนเฉลี่ยสูง 10 อันดับแรกคือ โรงเรียนบ้านสันปง โรงเรียนบ้านนาบุญไหล่ง ขอด โรงเรียนบ้านแม่เหียะ โรงเรียนบ้านปง โรงเรียนบ้านแม่ไคร้ โรงเรียนบ้านหลักป็น โรงเรียนบ้านแม่สา โรงเรียนวัดปางมะกล้วย โรงเรียนสหกรณ์ด้าริและ โรงเรียนบ้านทุ่งโป่ง

เมื่อเปรียบเทียบกับคะแนนเฉลี่ยกลุ่มสาระการเรียนรู้วิทยาศาสตร์ของเขตพื้นที่ (ร้อยละ 29.03) พบว่า โรงเรียนที่มีคะแนนเฉลี่ย กลุ่มสาระการเรียนรู้วิทยาศาสตร์ สูงกว่า /เท่ากับเขตพื้นที่ฯ จำนวน 19 โรงเรียน คิดเป็นร้อยละ 35.19

## 7.2 ผลการเปรียบเทียบคะแนนเฉลี่ยของโรงเรียนกับระดับเขตพื้นที่การศึกษาและ ระดับประเทศ จำแนกตามรายวิชา

ตารางที่ 62 แสดงผลการทดสอบทางการศึกษาระดับชาตินิยมขั้นพื้นฐาน (O-net) ชั้นประถมศึกษาปีที่ 6  
ปีการศึกษา 2562 กลุ่มสาระการเรียนรู้ภาษาไทย เปรียบเทียบคะแนนเฉลี่ยของโรงเรียน  
กับระดับเขตพื้นที่การศึกษา และระดับประเทศ

ลำดับ ที่	โรงเรียน	อำเภอ	จำนวน นักเรียน	คะแนน เฉลี่ย	ระดับเขต 49.75	ระดับประเทศ 49.07
1	วัดทุ่งหลวง	แม่แตง	4	68.94	+19.19	+19.87
2	ประดู่วิทยา	พร้าว	9	67.42	+17.67	+18.35
3	บ้านศรีงาม	สันทราย	4	66.38	+16.63	+17.31
4	บ้านหัวฝาย	สันทราย	8	63.72	+13.97	+14.65
5	บ้านกายน้อย	แม่แตง	1	63.25	+13.50	+14.18
6	บ้านหนองก่าย	แม่แตง	2	62.75	+13.00	+13.68
7	บ้านท่ามะเกี๋ยง	พร้าว	3	62.67	+12.92	+13.60
8	วัดสันคะยอม	สันทราย	6	61.63	+11.88	+12.56
9	บ้านแม่สา	แม่ริม	23	60.70	+10.95	+11.63
10	บ้านแม่ย่อย	สันทราย	12	60.04	+10.29	+10.97
11	บ้านท่าเกวียน	สันทราย	12	58.29	+8.54	+9.22
12	บ้านสันคะยอม	แม่ริม	11	57.55	+7.80	+8.48
13	บ้านบวทมื้อ	แม่แตง	4	57.13	+7.38	+8.06
14	สันทรายหลวง	สันทราย	70	56.78	+7.03	+7.71
15	บ้านแจ่งกู่เรือ	พร้าว	118	56.17	+6.42	+7.10
16	บ้านเอี้ยก	แม่แตง	4	55.63	+5.88	+6.56
17	บ้านสันศรี	สันทราย	7	55.50	+5.75	+6.43
18	บ้านป่าบง	สันทราย	13	55.33	+5.58	+6.26
19	บ้านโป่งแยงใน	แม่ริม	29	55.19	+5.44	+6.12



## ตารางที่ 62 (ต่อ)

ลำดับ ที่	โรงเรียน	อำเภอ	จำนวน นักเรียน	คะแนน เฉลี่ย	ระดับเขต 49.75	ระดับประเทศ 49.07
20	บ้านหนองหาร	สันทราย	12	54.90	+5.15	+5.83
21	บ้านนาบุญโหล่งขอด	พร้าว	11	54.80	+5.05	+5.73
22	วัดหนองออน	แม่แตง	8	54.78	+5.03	+5.71
23	สันป่าสักวิทยา	แม่แตง	64	54.77	+5.02	+5.70
24	ชลประทานเขื่อนฯ	สันทราย	21	54.49	+4.74	+5.42
25	บ้านแม่ตะมาน	แม่แตง	9	54.33	+4.58	+5.26
26	บ้านแม่ปั่ง	พร้าว	20	53.88	+4.13	+4.81
27	บ้านปางไม้แดง	แม่แตง	9	53.86	+4.11	+4.79
28	บ้านน้ำริน	แมริม	10	53.50	+3.75	+4.43
29	บ้านปางกว้าง	แม่แตง	6	53.46	+3.71	+4.39
30	ชุมชนบ้านแม่สาบ	สะเมิง	4	53.25	+3.50	+4.18
31	บ้านเมืองซอน	สันทราย	8	53.19	+3.44	+4.12
32	บ้านป่าลาน	สะเมิง	14	53.05	+3.30	+3.98
33	บ้านหลักป็น	แม่แตง	17	53.00	+3.25	+3.93
34	บ้านต้นขาม	สันทราย	5	53.00	+3.25	+3.93
35	บ้านแม่ใจ	สันทราย	53	52.85	+3.10	+3.78
36	วัดปางมะกกล้วย	แม่แตง	3	52.75	+3.00	+3.68
37	บ้านแม่แฝก	แม่แตง	6	52.67	+2.92	+3.60
38	ภูตินวิทยา	สันทราย	3	52.67	+2.92	+3.60
39	วัดแม่กะ	แม่แตง	9	52.56	+2.81	+3.49
40	มูลนิธิมหาราช 5	แมริม	12	52.54	+2.79	+3.47
41	บ้านห้วยเกียง	สันทราย	32	52.42	+2.67	+3.35
42	บ้านหนองไคร้	สันทราย	66	52.27	+2.52	+3.20

## ตารางที่ 62 (ต่อ)

ลำดับ ที่	โรงเรียน	อำเภอ	จำนวน นักเรียน	คะแนน เฉลี่ย	ระดับเขต 49.75	ระดับประเทศ 49.07
43	วัดห้วยไร่	แม่แตง	10	52.25	+2.50	+3.18
44	บ้านป่าก้าง	สะเมิง	1	52.25	+2.50	+3.18
45	วัดแม่เลย	สันทราย	4	52.25	+2.50	+3.18
46	ป่าแป้ววิทยา	แม่แตง	9	52.06	+2.31	+2.99
47	ชุมชนวัดช่อแล	แม่แตง	19	51.91	+2.16	+2.84
48	วัดจ้าวเฒ่า	สะเมิง	2	51.75	+2.00	+2.68
49	วัดปางเต็ม	แม่แตง	5	51.45	+1.70	+2.38
50	สบเปิงวิทยา	สะเมิง	14	51.45	+1.70	+2.38
51	บ้านร่มหลวง	สันทราย	15	51.38	1.63	+2.31
52	บ้านต้นผึ้ง	แมริม	13	51.33	+1.58	+2.26
53	เจ้าพ่อหลวงอุปถัมภ์ 7	แมริม	10	51.10	+1.35	+2.03
54	บ้านกองแหะ	แมริม	4	50.94	+1.19	+1.87
55	บ้านพระนอน	แมริม	20	50.73	+0.98	+1.66
56	บ้านป่าใหม่	พร้าว	8	50.66	+0.91	+1.59
57	บ้านช้างใน	แม่แตง	4	50.63	+0.88	+1.56
58	บ้านโปง	สันทราย	14	50.38	+0.63	+1.31
59	สหกรณ์ตำริ	พร้าว	12	50.33	+0.58	+1.26
60	บ้านป่าเหมือด	สันทราย	9	50.22	+0.47	+1.15
61	บ้านเป่าวิทยาคาร	แม่แตง	7	50.21	+0.46	+1.14
62	บ้านปง	แม่แตง	5	50.10	+0.35	+1.03
63	บ้านนาคู่	สะเมิง	4	50.06	+0.31	+0.99
64	บ้านแม่เลา	แม่แตง	3	49.92	+0.17	+0.85
65	บ้านป่าตุ้ม	พร้าว	10	49.81	+0.06	+0.74

## ตารางที่ 62 (ต่อ)

ลำดับ ที่	โรงเรียน	อำเภอ	จำนวน นักเรียน	คะแนน เฉลี่ย	ระดับเขต 49.75	ระดับประเทศ 49.07
66	บ้านเจดีย์แม่ครัว	สันทราย	41	49.79	+0.04	+0.72
67	วัดสันทรายมูล	สันทราย	15	49.77	+0.02	+0.70
68	บ้านโป่ง	สันทราย	6	49.67	-0.08	+0.60
69	บ้านหนองปลามัน	แมริม	24	49.33	-0.42	+0.26
70	บ้านริมใต้	แมริม	173	49.31	-0.44	+0.24
71	บ้านแม่เหียะ	พร้าว	17	49.21	-0.54	+0.14
72	บ้านทุ่งโป่ง	แมริม	30	49.16	-0.59	+0.09
73	บ้านสันพระเนตร	สันทราย	6	49.08	-0.67	+0.01
74	ประชาสามัคคีวิทยา	พร้าว	6	49.04	-0.71	-0.03
75	บ้านปางฮ่าง	แม่แตง	7	48.93	-0.82	-0.14
76	บ้านปางไฮ	แมริม	13	48.83	-0.92	-0.24
77	ป่าจี้วังแดงวิทยา	แม่แตง	22	48.68	-1.07	-0.39
78	บ้านป่าตั่ว	แมริม	27	48.66	-1.09	-0.41
79	บ้านแม่ไคร้	แม่แตง	8	48.25	-1.50	-0.82
80	บ้านเมืองกี้ด	แม่แตง	23	48.25	-1.50	-0.82
81	สันป่ายางวิทยาคาร	แม่แตง	14	48.16	-1.59	-0.91
82	บ้านกาดฮาว	แมริม	4	48.00	-1.75	-1.07
83	วัดแม่แก้ดน้อย	สันทราย	113	47.85	-1.90	-1.22
88	บ้านโป่งแยงนอก	แมริม	23	47.79	-1.96	-1.28
85	บ้านบวกเปา	สันทราย	24	47.53	-2.22	-1.54
86	บ้านห้วยบง	พร้าว	8	47.44	-2.31	-1.63
87	บ้านกิวเสื่อ	สะเมิง	6	47.17	-2.58	-1.90
88	บ้านหนองปิด	พร้าว	8	47.13	-2.62	-1.94

## ตารางที่ 62 (ต่อ)

ลำดับ ที่	โรงเรียน	อำเภอ	จำนวน นักเรียน	คะแนน เฉลี่ย	ระดับเขต 49.75	ระดับประเทศ 49.07
89	วัดบ้านป้อก	สะเมิง	8	47.00	-2.75	-2.07
90	บ้านผึ้ง	แม่แตง	13	46.79	-2.96	-2.28
91	สันมหาพนวิทยา	แม่แตง	46	46.29	-3.46	-2.78
92	บ้านหลวง	พร้าว	8	46.06	-3.69	-3.01
93	วัดยั้งเมิน	สะเมิง	12	46.02	-3.73	-3.05
94	บ้านป่อแก้ว	สะเมิง	23	46.01	-3.74	-3.06
95	รำเปิงวิทยา	แม่แตง	26	45.86	-3.89	-3.21
96	วัดทรายมูล	แม่ริม	30	45.63	-4.12	-3.44
97	บ้านแม่แสะ	แม่แตง	8	45.56	-4.19	-3.51
98	บ้านขุนแจ้	พร้าว	6	45.50	-4.25	-3.57
99	บ้านหนองมะจับ	สันทราย	4	45.06	-4.69	-4.01
100	บ้านเมืองก๊ะ	แม่ริม	2	44.75	-5.00	-4.32
101	บ้านผาหมอน	แม่แตง	3	44.67	-5.08	-4.40
102	วัดบ้านเหล่า	แม่แตง	14	44.46	-5.29	-4.61
103	บ้านห้วยน้ำจาง	สะเมิง	12	43.60	-6.15	-5.47
104	ชุมชนสหกรณ์นิคมวิทยา	พร้าว	9	43.53	-6.22	-5.54
105	บ้านสันกลาง	พร้าว	14	43.39	-6.36	-5.68
106	วัดนาเม็ง	แม่แตง	5	43.15	-6.60	-5.92
107	บ้านแม่แฉ	สะเมิง	3	43.00	-6.75	-6.07
108	วัดท่าข้าม	แม่แตง	16	42.88	-6.87	-6.19
109	ชุมชนบ้านโป่ง	พร้าว	12	42.81	-6.94	-6.26
110	บ้านบวักจัน	แม่ริม	16	42.48	-7.27	-6.59
111	บ้านแม่โต๋	สะเมิง	6	42.42	-7.33	-6.65

ตารางที่ 62 (ต่อ)

ลำดับ ที่	โรงเรียน	อำเภอ	จำนวน นักเรียน	คะแนน เฉลี่ย	ระดับเขต 49.75	ระดับประเทศ 49.07
112	บ้านศรีบุญเรือง	สันทราย	21	42.19	-7.56	-6.88
113	พริ้วบูรพา	พริ้ว	12	42.08	-7.67	-6.99
114	ทรายทองราษฎร์อุทิศ	สะเมิง	23	41.95	-7.80	-7.12
115	บ้านแม่ชะปู	สะเมิง	15	41.92	-7.83	-7.15
116	บ้านแม่ป่าคี	พริ้ว	12	41.44	-8.31	-7.63
117	บ้านแม่ยางห้า	สะเมิง	20	40.76	-8.99	-8.31
118	บ้านต้นรุ้ง	พริ้ว	9	40.69	-9.06	-8.38
119	ชุมชนบ้านดง	สะเมิง	17	40.32	-9.43	-8.75
120	บ้านสะลวงนอก	แมริม	12	39.42	-10.33	-9.65
121	บ้านแม่แต	สันทราย	9	39.19	-10.56	-9.88
122	บ้านปางห้วยตาด	แม่แตง	8	38.22	-11.53	-10.85
123	เจ้าแม่หลวงอุปถัมภ์ 2	แมริม	26	37.44	-12.31	-11.63
124	บ้านทับเตือ	แม่แตง	5	36.90	-12.85	-12.17
125	บ้านแม่แมม	แม่แตง	5	36.80	-12.95	-12.27
126	บ้านปางขุม	สะเมิง	10	36.73	-13.02	-12.34
127	วัดอมลอง	สะเมิง	1	36.25	-13.50	-12.82
128	ตชด.รัปป่าปอร์ต	สะเมิง	17	36.15	-13.60	-12.92
129	บ้านสันปง	พริ้ว	8	33.81	-15.94	-15.26
130	บ้านแม่ลานคำ	สะเมิง	17	33.06	-16.69	-16.01

จากตารางที่ 62 ผลการแสดงผลการทดสอบทางการศึกษาระดับชาตินิยมขั้นพื้นฐาน (O-net) ชั้นประถมศึกษาปีที่ 6 ปีการศึกษา 2562 กลุ่มสาระการเรียนรู้ภาษาไทยของโรงเรียนกับสำนักเขตพื้นที่ การศึกษาประถมศึกษาเชียงใหม่เขต 2 พบว่า โรงเรียนที่มีค่าเฉลี่ยสูงกว่าหรือเท่ากับระดับเขตพื้นที่

จำนวน 67 โรงเรียน คิดเป็นร้อยละ 51.54 และสูงกว่าหรือเท่ากับระดับประเทศ จำนวน 73 โรงเรียน คิดเป็นร้อยละ 56.15 โรงเรียนที่มีค่าเฉลี่ยสูงกว่าเขตพื้นที่และประเทศ 5 อันดับแรก คือ โรงเรียน วัดทุ่งหลวง โรงเรียนประดู่วิทยา โรงเรียนบ้านศรีงาม โรงเรียนหัวฝาย และโรงเรียนบ้านกายน้อย

ตารางที่ 63 แสดงผลการทดสอบทางการศึกษาระดับชาติด้านพื้นฐาน (O-net) ชั้นประถมศึกษาปีที่ 6 ปีการศึกษา 2562 กลุ่มสาระการเรียนรู้ภาษาอังกฤษ เปรียบเทียบคะแนนเฉลี่ยของ โรงเรียนกับระดับเขตพื้นที่การศึกษา และระดับประเทศ

ลำดับ ที่	โรงเรียน	อำเภอ	จำนวน นักเรียน	คะแนน เฉลี่ย	ระดับเขต 29.47	ระดับประเทศ 34.42
1	บ้านศรีงาม	สันทราย	4	43.75	+14.28	+9.33
2	บ้านท่ามะเกี๋ยง	พร้าว	3	42.50	+13.03	+8.08
3	บ้านแจ่งกุ้งเรือง	พร้าว	118	42.33	+12.86	+7.91
4	บ้านแม่ย่อย	สันทราย	12	40.21	+10.74	+5.79
5	บ้านนาบุญไหล่งขอด	พร้าว	11	39.77	+10.30	+5.35
6	วัดสันคะยอม	สันทราย	6	37.92	+8.45	+3.50
7	บ้านแม่สา	แม่ริม	23	37.07	+7.60	+2.65
8	วัดทุ่งหลวง	แม่แตง	4	36.88	+7.41	+2.46
9	ชลประทานเขื่อนแม่กวงฯ	สันทราย	21	36.07	+6.60	+1.65
10	มูลนิธิิมหาราช 5	แม่ริม	12	35.63	+6.16	+1.21
11	วัดห้วยไร่	แม่แตง	10	35.25	+5.78	+0.83
12	วัดหนองออน	แม่แตง	8	35.00	+5.53	+0.58
13	บ้านห้วยเกี๋ยง	สันทราย	32	34.84	+5.37	+0.42
14	สันป่าสักวิทยา	แม่แตง	64	34.77	+5.30	+0.35
15	บ้านแม่แฝก	สันทราย	6	34.58	+5.11	+0.16
16	บ้านหนองหาร	สันทราย	12	34.38	+4.91	-0.04
17	ประดู่วิทยา	พร้าว	9	34.17	+4.70	-0.25
18	บ้านแม่ใจ	สันทราย	53	34.10	+4.63	-0.32
19	บ้านหนองมะจับ	สันทราย	4	33.13	+3.66	-1.29

## ตารางที่ 63 (ต่อ)

ลำดับ ที่	โรงเรียน	อำเภอ	จำนวน นักเรียน	คะแนน เฉลี่ย	ระดับเขต 29.47	ระดับประเทศ 34.42
20	บ้านสันพระเนตร	สันทราย	6	32.92	+3.45	-1.50
21	บ้านขุนแจ้	พร้าว	6	32.92	+3.45	-1.50
22	บ้านท่าเกวียน	สันทราย	12	32.71	+3.24	-1.71
23	ภูตินวิทยา	แม่แตง	3	32.50	+3.03	-1.92
24	บ้านป่าก้าง	สันทราย	1	32.50	+3.03	-1.92
25	บ้านเมืองกะ	แม่ริม	2	32.50	+3.03	-1.92
26	วัดสันทรายมูล	สันทราย	15	32.17	+2.70	-2.25
27	บ้านบวทมื้อ	แม่แตง	4	31.88	+2.41	-2.54
28	บ้านป่าบง	สันทราย	13	31.73	+2.26	-2.69
29	ไร่เปิงวิทยา	แม่แตง	26	31.73	+2.26	-2.69
30	ชุมชนวัดซ่อแล	แม่แตง	19	31.71	+2.24	-2.71
31	ประชาสามัคคีวิทยา	พร้าว	6	31.67	+2.20	-2.75
32	บ้านแม่แต	สันทราย	9	31.39	+1.92	-3.03
33	ชุมชนบ้านแม่สาบ	สะเมิง	4	31.25	+1.78	-3.17
34	บ้านหลวง	พร้าว	8	31.25	+1.78	-3.17
35	บ้านร่มหลวง	สันทราย	15	31.00	+1.53	-3.42
36	บ้านทุ่งโป่ง	แม่ริม	30	30.67	+1.20	-3.75
37	บ้านกาตฮาว	แม่ริม	4	30.63	+1.16	-3.79
38	บ้านปางไม้แดง	แม่แตง	9	30.56	+1.09	-3.86
39	บ้านเมืองขอนแก่น	สันทราย	8	30.31	+0.84	-4.11
40	สันทรายหลวง	สันทราย	70	30.25	+0.78	-4.17
41	บ้านสันคะยอม	แม่ริม	11	30.23	+0.76	-4.19
42	วัดปางมะกาลัย	แม่แตง	3	30.00	+0.53	-4.42

ตารางที่ 63 (ต่อ)

ลำดับ ที่	โรงเรียน	อำเภอ	จำนวน นักเรียน	คะแนน เฉลี่ย	ระดับเขต 29.47	ระดับประเทศ 34.42
43	วัดจิวเฒ่า	สะเมิง	2	30.00	+0.53	-4.42
44	บ้านเจดีย์แม่ครัว	สันทราย	41	30.00	+0.53	-4.42
45	บ้านหนองปิด	พร้าว	8	30.00	+0.53	-4.42
46	บ้านต้นผึ้ง	แมริม	13	29.81	+0.34	-4.61
47	บ้านหนองไคร้	สันทราย	66	29.77	+0.30	-4.65
48	ชุมชนสหกรณ์นิคมวิทยา	พร้าว	9	29.72	+0.25	-4.70
49	บ้านริมใต้	แมริม	173	29.67	+0.20	-4.75
50	บ้านเป่าวิทยาคาร	แม่แตง	7	29.64	+0.17	-4.78
51	สบเปิงวิทยา	แม่แตง	14	29.46	-0.01	-4.96
52	บ้านหัวฝาย	สันทราย	8	29.06	-0.41	-5.36
53	บ้านปางห้วยตาด	แม่แตง	8	29.06	-0.41	-5.36
54	บ้านผึ้ง	แม่แตง	13	29.04	-0.43	-5.38
55	เจ้าพ่อหลวงอุปถัมภ์ 7	แมริม	10	29.00	-0.47	-5.42
56	สหกรณ์คำริ	พร้าว	12	28.96	-0.51	-5.46
57	บ้านช้างโน	แม่แตง	4	28.75	-0.72	-5.67
58	สันป่ายางวิทยาคาร	แม่แตง	14	28.39	-1.08	-6.03
59	บ้านน้ำริน	แมริม	10	28.25	-1.22	-6.17
60	ป่าแป้ววิทยา	แม่แตง	9	28.06	-1.41	-6.36
61	บ้านป่าเหมือด	สันทราย	9	28.06	-1.41	-6.36
62	บ้านโป่งแยงโน	แมริม	29	28.02	-1.45	-6.40
63	บ้านแม่ปิ้ง	พร้าว	20	28.00	-1.47	-6.42
64	บ้านปางกว้าง	แม่แตง	6	27.92	-1.55	-6.50
65	วัดแม่แก้ดน้อย	สันทราย	113	27.92	-1.55	-6.50



ตารางที่ 63 (ต่อ)

ลำดับ ที่	โรงเรียน	อำเภอ	จำนวน นักเรียน	คะแนน เฉลี่ย	ระดับเขต 29.47	ระดับประเทศ 34.42
66	บ้านแม่ตะมาน	แม่แตง	9	27.78	-1.69	-6.64
67	บ้านกายน้อย	แม่แตง	1	27.50	-1.97	-6.92
68	บ้านสันศรี	สันทราย	7	27.50	-1.97	-6.92
69	บ้านโป่ง	สันทราย	6	27.50	-1.97	-6.92
70	วัดบ้านป๋อก	สะเมิง	8	27.50	-1.97	-6.92
71	บ้านแม่แฉ	สะเมิง	3	27.50	-1.97	-6.92
72	บ้านแม่ป่าคี	พร้าว	12	27.50	-1.97	-6.92
73	บ้านทับเตี๋ย	แม่แตง	5	27.50	-1.97	-6.92
74	วัดแม่กะ	แม่แตง	9	27.22	-2.25	-7.20
75	บ้านต้นขาม	แม่แตง	5	27.00	-2.47	-7.42
76	บ้านป่าตุ้ม	พร้าว	10	27.00	-2.47	-7.42
77	บ้านป่าลาน	สะเมิง	14	26.96	-2.51	-7.46
78	สันมหาพนวิทยา	แม่แตง	46	26.79	-2.68	-7.63
79	บ้านหนองปลามัน	แมริม	24	26.67	-2.80	-7.75
80	บ้านกิวเสี๋ย	สะเมิง	6	26.67	-2.80	-7.75
81	บ้านป่าใหม่	พร้าว	8	26.56	-2.91	-7.86
82	บ้านห้วยบง	พร้าว	8	26.56	-2.91	-7.86
83	บ้านศรีบุญเรือง	สันทราย	21	26.55	-2.92	-7.87
88	บ้านโป่งแยงนอก	แมริม	23	26.41	-3.06	-8.01
85	พร้าวบูรพา	พร้าว	12	26.25	-3.22	-8.17
86	บ้านแม่ไคร์	แม่แตง	8	25.94	-3.53	-8.48
87	บ้านพระนอน	แมริม	20	25.88	-3.59	-8.54
88	บ้านผาหมอน	แม่แตง	3	25.83	-3.64	-8.59

ตารางที่ 63 (ต่อ)

ลำดับ ที่	โรงเรียน	อำเภอ	จำนวน นักเรียน	คะแนน เฉลี่ย	ระดับเขต 29.47	ระดับประเทศ 34.42
89	บ้านป่าดิว	แม่ริม	27	25.74	-3.73	-8.68
90	บ้านแม่ชะปู้	สะเมิง	15	25.67	-3.80	-8.75
91	บ้านสะลวงนอก	แม่ริม	12	25.63	-3.84	-8.79
92	บ้านโป่ง	สันทราย	14	25.36	-4.11	-9.06
93	ป่าจี้วังแดงวิทยา	แม่แตง	22	25.34	-4.13	-9.08
94	วัดทรายมูล	แม่ริม	30	25.33	-4.14	-9.09
95	บ้านหลักปิ่น	สันทราย	17	25.29	-4.18	-9.13
96	บ้านบวกเปา	สันทราย	24	25.21	-4.26	-9.21
97	บ้านแม่ยางห้า	สะเมิง	20	25.13	-4.34	-9.29
98	บ้านปางไฮ	แม่ริม	13	25.00	-4.47	-9.42
99	วัดท่าข้าม	แม่แตง	16	25.00	-4.47	-9.42
100	วัดอมลอง	สะเมิง	1	25.00	-4.47	-9.42
101	บ้านแม่ลานคำ	สะเมิง	17	24.85	-4.62	-9.57
102	ชุมชนบ้านโป่ง	พร้าว	12	24.79	-4.68	-9.63
103	ทรายทองราษฎร์อุทิศ	สะเมิง	23	24.67	-4.80	-9.75
104	วัดยั้งเมิน	สะเมิง	12	24.58	-4.89	-9.84
105	บ้านบ่อแก้ว	สะเมิง	23	24.46	-5.01	-9.96
106	ตชด.รับป่าปอर्ट	สะเมิง	17	24.41	-5.06	-10.01
107	บ้านปางฮ่าง	แม่แตง	7	24.29	-5.18	-10.13
108	เจ้าแม่หลวงอุปถัมภ์ 2	แม่ริม	26	24.23	-5.24	-10.19
109	บ้านแม่เลา	แม่แตง	3	24.17	-5.30	-10.25
110	ชุมชนบ้านดง	สะเมิง	17	24.12	-5.35	-10.30
111	วัดแม่เลย์	สะเมิง	4	23.75	-5.72	-10.67

ตารางที่ 63 (ต่อ)

ลำดับ ที่	โรงเรียน	อำเภอ	จำนวน นักเรียน	คะแนน เฉลี่ย	ระดับเขต 29.47	ระดับประเทศ 34.42
112	บ้านแม่เหียะ	พร้าว	17	23.53	-5.94	-10.89
113	บ้านบวักจัน	แม่ริม	16	23.44	-6.03	-10.98
114	บ้านเมืองกี้ด	แม่แตง	23	23.26	-6.21	-11.16
115	บ้านแม่โต	สะเมิง	6	22.92	-6.55	-11.50
116	บ้านแม่แสะ	แม่แตง	8	22.81	-6.66	-11.61
117	บ้านต้นรุ้ง	พร้าว	9	22.78	-6.69	-11.64
118	วัดปางเต็ม	สะเมิง	5	22.50	-6.97	-11.92
119	บ้านกองแหะ	แม่ริม	4	22.50	-6.97	-11.92
120	บ้านปง	แม่แตง	5	22.50	-6.97	-11.92
121	บ้านสันปง	พร้าว	8	22.50	-6.97	-11.92
122	วัดบ้านเหล่า	แม่แตง	14	22.32	-7.15	-12.10
123	บ้านปางขุม	สะเมิง	10	22.25	-7.22	-12.17
124	บ้านแม่แมม	แม่แตง	5	21.50	-7.97	-12.92
125	บ้านสันกลาง	พร้าว	14	20.71	-8.76	-13.71
126	บ้านเอี้ยก	แม่แตง	4	20.63	-8.84	-13.79
127	บ้านนาปู่	สะเมิง	4	20.63	-8.84	-13.79
128	วัดนาเม็ง	แม่แตง	5	19.50	-9.97	-14.92
129	บ้านห้วยน้ำจาง	สะเมิง	12	19.38	-10.09	-15.04
130	บ้านหนองก้าย	แม่แตง	2	16.25	-13.22	-18.17

จากตารางที่ 63 ผลการแสดงผลการทดสอบทางการศึกษาระดับชาตินิยมพื้นฐาน (O-net) ชั้นประถมศึกษาปีที่ 6 ปีการศึกษา 2562 กลุ่มสาระการเรียนรู้ภาษาอังกฤษ ของโรงเรียนกับสำนักเขต พื้นที่การศึกษาประถมศึกษาเชียงใหม่เขต 2 พบว่า โรงเรียนที่มีค่าเฉลี่ยสูงกว่าหรือเท่ากับระดับเขตพื้นที่

จำนวน 50 โรงเรียน คิดเป็นร้อยละ 38.46 และสูงกว่าหรือเท่ากับระดับประเทศ จำนวน 15 โรงเรียน คิดเป็นร้อยละ 11.54 โรงเรียนที่มีค่าเฉลี่ยสูงกว่าเขตพื้นที่และประเทศ 5 อันดับแรก คือ โรงเรียน บ้านศรีงาม โรงเรียนบ้านท่ามะเกี๋ยง โรงเรียนบ้านแจ่งกู่เรือ โรงเรียนบ้านแม่ย่อ และโรงเรียน บ้านนาบุญโหล่งซอด

ตารางที่ 64 แสดงผลการทดสอบทางการศึกษาระดับชาตินิยมขั้นพื้นฐาน (O-net) ชั้นประถมศึกษาปีที่ 6 ปีการศึกษา 2562 กลุ่มสาระการเรียนรู้คณิตศาสตร์ เปรียบเทียบคะแนนเฉลี่ย ของโรงเรียนกับระดับเขตพื้นที่การศึกษา และระดับประเทศ

ลำดับ ที่	โรงเรียน	อำเภอ	จำนวน นักเรียน	คะแนน เฉลี่ย	ระดับเขต 32.27	ระดับประเทศ 32.90
1	วัดทุ่งหลวง	แม่แตง	4	53.75	+21.48	+20.85
2	บ้านบวทมื้อ	แม่แตง	4	52.50	+20.23	+19.60
3	วัดสันคะยอม	สันทราย	6	50.00	+17.73	+17.10
4	บ้านกายน้อย	แม่แตง	1	50.00	+17.73	+17.10
5	บ้านป่าบง	สันทราย	13	48.46	+16.19	+15.56
6	บ้านแม่สา	แม่ริม	23	48.26	+15.99	+15.36
7	บ้านเมืองก๊ะ	แม่ริม	2	47.50	+15.23	+14.60
8	เจ้าพ่อหลวงอุปถัมภ์ 7	แม่ริม	10	46.50	+14.23	+13.60
9	วัดจิวเฒ่า	สะเมิง	2	45.00	+12.73	+12.10
10	บ้านสันศรี	สันทราย	7	42.86	+10.59	+9.96
11	บ้านแจ่งกู่เรือ	พร้าว	118	42.08	+9.81	+9.18
12	บ้านศรีงาม	สันทราย	4	41.25	+8.98	+8.35
13	บ้านท่าเกวียน	สันทราย	12	40.83	+8.56	+7.93
14	ประดู่วิทยา	พร้าว	9	40.00	+7.73	+7.10
15	บ้านโป่ง	สันทราย	6	40.00	+7.73	+7.10
16	วัดบ้านป๋อก	สะเมิง	8	40.00	+7.73	+7.10
17	บ้านแม่เหียะ	พร้าว	17	39.41	+7.14	+6.51
18	วัดหนองออน	แม่แตง	8	39.38	+7.11	+6.48
19	วัดห้วยไร่	แม่แตง	10	38.50	+6.23	+5.60

## ตารางที่ 64 (ต่อ)

ลำดับ ที่	โรงเรียน	อำเภอ	จำนวน นักเรียน	คะแนน เฉลี่ย	ระดับเขต 32.27	ระดับประเทศ 32.90
20	บ้านนาบุญโหล่งขอด	พริ้ว	11	38.18	+5.91	+5.28
21	บ้านแม่แฝก	สันทราย	6	37.50	+5.23	+4.60
22	บ้านหัวฝาย	สันทราย	8	36.88	+4.61	+3.98
23	วัดปางมะกั้ว	แม่แตง	3	36.67	+4.40	+3.77
24	สันป่าสักวิทยา	แม่แตง	64	36.56	+4.29	+3.66
25	สันทรายหลวง	สันทราย	70	36.36	+4.09	+3.46
26	ชุมชนบ้านแม่สาบ	สะเมิง	4	36.25	+3.98	+3.35
27	บ้านกาดฮาว	แมริม	4	36.25	+3.98	+3.35
28	บ้านหนองปิด	พริ้ว	8	36.25	+3.98	+3.35
29	วัดปางเต็ม	สะเมิง	5	36.00	+3.73	+3.10
30	บ้านปางไม้แดง	แม่แตง	9	35.56	+3.29	+2.66
31	บ้านเจดีย์แม่ครัว	สันทราย	41	35.49	+3.22	+2.59
32	บ้านสันคะยอม	แมริม	11	35.45	+3.18	+2.55
33	สันป่ายางวิทยาการ	แม่แตง	14	35.36	+3.09	+2.46
34	บ้านท่ามะเกี๋ยง	พริ้ว	3	35.00	+2.73	+2.10
35	บ้านป่าเหมือด	สันทราย	9	35.00	+2.73	+2.10
36	บ้านหัวยบง	พริ้ว	8	35.00	+2.73	+2.10
37	ป่าจี้วังแดงวิทยา	แม่แตง	22	34.77	+2.50	+1.87
38	วัดสันทรายมูล	สันทราย	15	34.67	+2.40	+1.77
39	สบเปิงวิทยา	แม่แตง	14	34.29	+2.02	+1.39
40	บ้านหนองไคร้	สันทราย	66	34.17	+1.90	+1.27
41	บ้านบวกเปา	สันทราย	24	33.96	+1.69	+1.06
42	บ้านหนองมะจับ	สันทราย	4	33.75	+1.48	+0.85

## ตารางที่ 64 (ต่อ)

ลำดับ ที่	โรงเรียน	อำเภอ	จำนวน นักเรียน	คะแนน เฉลี่ย	ระดับเขต 32.27	ระดับประเทศ 32.90
43	บ้านหลวง	พริ้ว	8	33.75	+1.48	+0.85
44	วัดแม่เลย์	สะเมิง	4	33.75	+1.48	+0.85
45	บ้านเอี้ยก	แม่แตง	4	33.75	+1.48	+0.85
46	บ้านร่มหลวง	สันทราย	15	33.67	+1.40	+0.77
47	บ้านน้ำริน	แมริม	10	33.50	+1.23	+0.60
48	ประชาสามัคคีวิทยา	พริ้ว	6	33.33	+1.06	+0.43
49	บ้านแม่ใจ	สันทราย	53	33.30	+1.03	+0.40
50	บ้านโป่งแยงนอก	แมริม	23	33.26	+0.99	+0.36
51	บ้านแม่ย่อย	สันทราย	12	32.92	+0.65	+0.02
52	วัดทรายมูล	แมริม	30	32.67	+0.40	-0.23
53	บ้านป่าตัว	แมริม	27	32.41	+0.14	-0.49
54	ชุมชนวัดซ่อแล	แม่แตง	19	32.37	+0.10	-0.53
55	บ้านหลักป็น	สันทราย	17	32.35	+0.08	-0.55
56	บ้านแม่ปั่ง	พริ้ว	20	32.25	-0.02	-0.65
57	บ้านตันรุ่ง	พริ้ว	9	32.22	-0.05	-0.68
58	ชลประทานเขื่อนแม่กวงฯ	สันทราย	21	32.14	-0.13	-0.76
59	วัดแม่แก้ดน้อย	สันทราย	113	32.12	-0.15	-0.78
60	บ้านผึ้ง	แม่แตง	13	31.92	-0.35	-0.98
61	บ้านป่าลาน	สะเมิง	14	31.79	-0.48	-1.11
62	วัดแม่กะ	แม่แตง	9	31.67	-0.60	-1.23
63	บ้านบวักจัน	แมริม	16	31.56	-0.71	-1.34
64	บ้านโป่งแยงใน	แมริม	29	31.38	-0.89	-1.52
65	บ้านริมใต้	แมริม	173	31.36	-0.91	-1.54

## ตารางที่ 64 (ต่อ)

ลำดับ ที่	โรงเรียน	อำเภอ	จำนวน นักเรียน	คะแนน เฉลี่ย	ระดับเขต 32.27	ระดับประเทศ 32.90
66	บ้านหนองหาร	สันทราย	12	31.25	-1.02	-1.65
67	วัดนาเม็ง	แม่แตง	5	31.00	-1.27	-1.90
68	มูลนิธิิมหาราช 5	แม่ริม	12	30.83	-1.44	-2.07
69	บ้านเป่าวิทยาคาร	แม่แตง	7	30.71	-1.56	-2.19
70	ทรายทองราษฎร์อุทิศ	สะเมิง	23	30.65	-1.62	-2.25
71	บ้านเมืองซอน	สันทราย	8	30.63	-1.64	-2.27
72	บ้านทุ่งโป่ง	แม่ริม	30	30.33	-1.94	-2.57
73	ภูดินวิทยา	แม่แตง	3	30.00	-2.27	-2.90
74	สหกรณ์คำริ	พร้าว	12	30.00	-2.27	-2.90
75	บ้านศรีบุญเรือง	สันทราย	21	30.00	-2.27	-2.90
76	บ้านสะลงนอก	แม่ริม	12	30.00	-2.27	-2.90
77	บ้านพระนอน	แม่ริม	20	29.75	-2.52	-3.15
78	บ้านห้วยเกียง	สันทราย	32	29.69	-2.58	-3.21
79	บ้านแม่ตะมาน	แม่แตง	9	29.44	-2.83	-3.46
80	บ้านกิวเสื่อ	สะเมิง	6	29.17	-3.10	-3.73
81	บ้านแม่โต๋	สะเมิง	6	29.17	-3.10	-3.73
82	บ้านเมืองกี้ด	แม่แตง	23	29.13	-3.14	-3.77
83	บ้านแม่แต	สันทราย	9	28.89	-3.38	-4.01
88	บ้านสันพระเนตร	สันทราย	6	28.33	-3.94	-4.57
85	ป่าแป้ววิทยา	แม่แตง	9	28.33	-3.94	-4.57
86	บ้านแม่ไคร้	แม่แตง	8	28.13	-4.14	-4.77
87	บ้านแม่แสะ	แม่แตง	8	28.13	-4.14	-4.77
88	บ้านปางไฮ	แม่ริม	13	28.08	-4.19	-4.82

ตารางที่ 64 (ต่อ)

ลำดับ ที่	โรงเรียน	อำเภอ	จำนวน นักเรียน	คะแนน เฉลี่ย	ระดับเขต 32.27	ระดับประเทศ 32.90
89	วัดยังเมิน	สะเมิง	12	27.92	-4.35	-4.98
90	เจ้าแม่หลวงอุปถัมภ์ 2	แมริม	26	27.69	-4.58	-5.21
91	บ้านป่าใหม่	พร้าว	8	27.50	-4.77	-5.40
92	บ้านหนองกาย	แม่แตง	2	27.50	-4.77	-5.40
93	บ้านโปง	สันทราย	14	27.14	-5.13	-5.76
94	บ้านปางฮ่าง	แม่แตง	7	27.14	-5.13	-5.76
95	ชุมชนบ้านดง	สะเมิง	17	27.06	-5.21	-5.84
96	บ้านสันกลาง	พร้าว	14	26.79	-5.48	-6.11
97	บ้านขุนแจ้	พร้าว	6	26.67	-5.60	-6.23
98	บ้านแม่ชะปู	สะเมิง	15	26.67	-5.60	-6.23
99	บ้านต้นผึ้ง	แมริม	13	26.54	-5.73	-6.36
100	บ้านช้างใน	แม่แตง	4	26.25	-6.02	-6.65
101	บ้านแม่ป่าคี	พร้าว	12	26.25	-6.02	-6.65
102	บ้านหนองปลามัน	แมริม	24	26.25	-6.02	-6.65
103	บ้านกองแหะ	แมริม	4	26.25	-6.02	-6.65
104	ชุมชนสหกรณ์นิคมวิทยา	พร้าว	9	26.11	-6.16	-6.79
105	บ้านปง	แม่แตง	5	26.00	-6.27	-6.90
106	บ้านห้วยน้ำจาง	สะเมิง	12	25.83	-6.44	-7.07
107	ไร่เปิงวิทยา	แม่แตง	26	25.58	-6.69	-7.32
108	บ้านแม่ลานคำ	สะเมิง	17	25.29	-6.98	-7.61
109	สันมหาพนวิทยา	แม่แตง	46	24.78	-7.49	-8.12
110	บ้านแม่ยางห้า	สะเมิง	20	24.75	-7.52	-8.15
111	วัดท่าข้าม	แม่แตง	16	24.38	-7.89	-8.52



ตารางที่ 64 (ต่อ)

ลำดับ ที่	โรงเรียน	อำเภอ	จำนวน นักเรียน	คะแนน เฉลี่ย	ระดับเขต 32.27	ระดับประเทศ 32.90
112	บ้านบ่อแก้ว	สะเมิง	23	23.91	-8.36	-8.99
113	ตชด.รัปปาปอร์ต	สะเมิง	17	23.82	-8.45	-9.08
114	บ้านปางกว้าง	แม่แตง	6	23.33	-8.94	-9.57
115	พร้าวบูรพา	พร้าว	12	23.33	-8.94	-9.57
116	วัดบ้านเหล่า	แม่แตง	14	22.86	-9.41	-10.04
117	บ้านป่าตุ่ม	พร้าว	10	22.00	-10.27	-10.90
118	บ้านสันปง	พร้าว	8	21.88	-10.39	-11.02
119	ชุมชนบ้านโป่ง	พร้าว	12	21.67	-10.60	-11.23
120	บ้านปางขุม	สะเมิง	10	21.50	-10.77	-11.40
121	บ้านแม่แมม	แม่แตง	5	21.00	-11.27	-11.90
122	บ้านปางห้วยตาด	แม่แตง	8	20.00	-12.27	-12.90
123	บ้านทับเตือ	แม่แตง	5	20.00	-12.27	-12.90
124	บ้านผาหมอน	แม่แตง	3	20.00	-12.27	-12.90
125	วัดอมลอง	สะเมิง	1	20.00	-12.27	-12.90
126	บ้านต้นขาม	แม่แตง	5	19.00	-13.27	-13.90
127	บ้านแม่แว	สะเมิง	3	18.33	-13.94	-14.57
128	บ้านแม่เลา	แม่แตง	3	18.33	-13.94	-14.57
129	บ้านนาภู	สะเมิง	4	17.50	-14.77	-15.40
130	บ้านป่าก้าง	สันทราย	1	15.00	-17.27	-17.90

จากตารางที่ 64 ผลการแสดงผลการทดสอบทางการศึกษาระดับชาตินิยมพื้นฐาน (O-net) ชั้นประถมศึกษาปีที่ 6 ปีการศึกษา 2562 กลุ่มสาระการเรียนรู้คณิตศาสตร์ ของโรงเรียนกับสำนักเขต พื้นที่การศึกษาประถมศึกษาเชียงใหม่เขต 2 พบว่า โรงเรียนที่มีค่าเฉลี่ยสูงกว่าหรือเท่ากับระดับเขตพื้นที่

จำนวน 55 โรงเรียน คิดเป็นร้อยละ 42.31 และสูงกว่าหรือเท่ากับระดับประเทศ จำนวน 51 โรงเรียน คิดเป็นร้อยละ 39.23 โรงเรียนที่มีค่าเฉลี่ยสูงกว่าเขตพื้นที่และประเทศ 5 อันดับแรก คือ โรงเรียน วัดทุ่งหลวง โรงเรียนบ้านบวกหม้อ โรงเรียนวัดสันคะยอม โรงเรียนบ้านกายน้อยและ โรงเรียน บ้านป่าบง

ตารางที่ 65 แสดงผลการทดสอบทางการศึกษาระดับชาตินี้พื้นฐาน (O-net) ชั้นประถมศึกษาปีที่ 6 ปีการศึกษา 2561 กลุ่มสาระการเรียนรู้วิทยาศาสตร์ เปรียบเทียบคะแนนเฉลี่ยของโรงเรียน กับระดับเขตพื้นที่การศึกษา และระดับประเทศ

ลำดับ ที่	โรงเรียน	อำเภอ	จำนวน นักเรียน	คะแนน เฉลี่ย	ระดับเขต 34.65	ระดับประเทศ 35.55
1	วัดทุ่งหลวง	แม่แตง	4	58.69	+24.04	+23.14
2	บ้านป่าก้าง	สันทราย	1	58.00	+23.35	+22.45
3	ประดู่วิทยา	พร้าว	9	50.89	+16.24	+15.34
4	บ้านแม่ย่อย	สันทราย	12	46.00	+11.35	+10.45
5	บ้านห้วยเกียง	สันทราย	32	45.95	+11.3	+10.40
6	วัดสันคะยอม	สันทราย	6	44.92	+10.27	+9.37
7	บ้านป่าลาน	สะเมิง	14	43.45	+8.80	+7.90
8	บ้านแจ่งกู่เรือ	พร้าว	118	43.20	+8.55	+7.65
9	บ้านท่าเกวียน	สันทราย	12	42.63	+7.98	+7.08
10	บ้านศรีงาม	สันทราย	4	42.44	+7.79	+6.89
11	บ้านป่าบง	สันทราย	13	42.17	+7.52	+6.62
12	วัดหนองออน	แม่แตง	8	42.13	+7.48	+6.58
13	บ้านหัวฝาย	สันทราย	8	42.00	+7.35	+6.45
14	บ้านสันคะยอม	แม่ริม	11	41.52	+6.87	+5.97
15	บ้านปางไม้แดง	แม่แตง	9	41.08	+6.43	+5.53
16	บ้านร่มหลวง	สันทราย	15	40.35	+5.70	+4.80
17	บ้านแม่เหียะ	พร้าว	17	40.32	+5.67	+4.77
18	บ้านนาบุญโหล่งขอด	พร้าว	11	40.07	+5.42	+4.52
19	บ้านแม่ใจ	สันทราย	53	39.57	+4.92	+4.02

## ตารางที่ 65 (ต่อ)

ลำดับ ที่	โรงเรียน	อำเภอ	จำนวน นักเรียน	คะแนน เฉลี่ย	ระดับเขต 34.65	ระดับประเทศ 35.55
20	บ้านหนองไคร้	สันทราย	66	38.42	+3.77	+2.87
21	บ้านท่ามะเกี๋ยง	พร้าว	3	38.08	+3.43	+2.53
22	บ้านกาดฮาว	แม่ริม	4	38.06	+3.41	+2.51
23	บ้านหนองหาร	สันทราย	12	38.04	+3.39	+2.49
24	ภูตินวิทยา	แม่แตง	3	38.00	+3.35	+2.45
25	บ้านโป่งแยงนอก	แม่ริม	23	37.95	+3.30	+2.40
26	วัดปางเต็ม	สะเมิง	5	36.90	+2.25	+1.35
27	พร้าวบูรพา	พร้าว	12	36.90	+2.25	+1.35
28	บ้านป่าใหม่	พร้าว	8	36.78	+2.13	+1.23
29	บ้านหลักป็น	สันทราย	17	36.75	+2.1	+1.20
30	บ้านโป่ง	สันทราย	6	36.58	+1.93	+1.03
31	วัดห้วยไร่	แม่แตง	10	36.53	+1.88	+0.98
32	บ้านริมใต้	แม่ริม	173	36.46	+1.81	+0.91
33	บ้านแม่สา	แม่ริม	23	36.28	+1.63	+0.73
34	บ้านทุ่งโป่ง	แม่ริม	30	36.10	+1.45	+0.55
35	ชุมชนวัดซ่อแล	แม่แตง	19	35.93	+1.28	+0.38
36	บ้านสันศรี	สันทราย	7	35.89	+1.24	+0.34
37	สันป่าสักวิทยา	แม่แตง	64	35.88	+1.23	+0.33
38	มูลนิธิมหาราช 5	แม่ริม	12	35.77	+1.12	+0.22
39	บ้านเอี้ยก	แม่แตง	4	35.50	+0.85	-0.05
40	บ้านเมืองซอน	สันทราย	8	35.34	+0.69	-0.21
41	เจ้าพ่อหลวงอุปถัมภ์ 7	แม่ริม	10	35.30	+0.65	-0.25
42	บ้านหนองมะจับ	สันทราย	4	35.19	+0.54	-0.36

ตารางที่ 65 (ต่อ)

ลำดับ ที่	โรงเรียน	อำเภอ	จำนวน นักเรียน	คะแนน เฉลี่ย	ระดับเขต 34.65	ระดับประเทศ 35.55
43	บ้านแม่แฝก	สันทราย	6	34.88	+0.23	-0.67
44	บ้านแม่แสะ	แม่แตง	8	34.84	+0.19	-0.71
45	บ้านป่าตุ่ม	พร้าว	10	34.78	+0.13	-0.77
46	ชลประทานเขื่อนแม่กวงฯ	สันทราย	21	34.74	+0.09	-0.81
47	สันป่ายางวิทยาคาร	แม่แตง	14	34.70	+0.05	-0.85
48	บ้านบวกเปา	สันทราย	24	34.31	-0.34	-1.24
49	สหกรณ์คำริ	พร้าว	12	34.31	-0.34	-1.24
50	บ้านฝ้าง	แม่แตง	13	34.19	-0.46	-1.36
51	บ้านป่าเหมือด	สันทราย	9	34.11	-0.54	-1.44
52	บ้านช้างใน	แม่แตง	4	34.00	-0.65	-1.55
53	วัดแม่แก้ดน้อย	สันทราย	113	33.92	-0.73	-1.63
54	ประชาสามัคคีวิทยา	พร้าว	6	33.88	-0.77	-1.67
55	ป่าแปวีวิทยา	แม่แตง	9	33.81	-0.84	-1.74
56	บ้านศรีบุญเรือง	สันทราย	21	33.69	-0.96	-1.86
57	บ้านห้วยน้ำจาง	สะเมิง	12	33.54	-1.11	-2.01
58	บ้านหนองปิด	พร้าว	8	33.44	-1.21	-2.11
59	วัดแม่เลย์	สะเมิง	4	33.44	-1.21	-2.11
60	วัดปางมะกกล้วย	แม่แตง	3	33.33	-1.32	-2.22
61	บ้านปางกว้าง	แม่แตง	6	33.33	-1.32	-2.22
62	บ้านกองแหะ	แมริม	4	33.13	-1.52	-2.42
63	บ้านพระนอน	แมริม	20	33.08	-1.57	-2.47
64	บ้านน้ำริน	แมริม	10	33.00	-1.65	-2.55
65	วัดนาเม็ง	แม่แตง	5	33.00	-1.65	-2.55

## ตารางที่ 65 (ต่อ)

ลำดับ ที่	โรงเรียน	อำเภอ	จำนวน นักเรียน	คะแนน เฉลี่ย	ระดับเขต 34.65	ระดับประเทศ 35.55
66	บ้านขุนแจ้	พริ้ว	6	32.92	-1.73	-2.63
67	บ้านปางฮ่าง	แม่แตง	7	32.86	-1.79	-2.69
68	วัดบ้านเหล่า	แม่แตง	14	32.84	-1.81	-2.71
69	วัดแม่กะ	แม่แตง	9	32.47	-2.18	-3.08
70	บ้านโป่งแยงใน	แม่วิม	29	32.47	-2.18	-3.08
71	บ้านแม่ตะมาน	แม่แตง	9	32.42	-2.23	-3.13
72	บ้านสันกลาง	พริ้ว	14	32.30	-2.35	-3.25
73	ไร่เปิงวิทยา	แม่แตง	26	32.30	-2.35	-3.25
74	บ้านแม่แต	สันทราย	9	32.06	-2.59	-3.49
75	บ้านเจดีย์แม่ครัว	สันทราย	41	32.01	-2.64	-3.54
76	บ้านโป่ง	สันทราย	14	31.95	-2.7	-3.60
77	บ้านกิ้วเสื่อ	สะเมิง	6	31.58	-3.07	-3.97
78	สันมหาพนวิทยา	แม่แตง	46	31.52	-3.13	-4.03
79	บ้านหนองปลามัน	แม่วิม	24	31.49	-3.16	-4.06
80	วัดทรายมูล	แม่วิม	30	31.47	-3.18	-4.08
81	บ้านเมืองก๊ะ	แม่วิม	2	31.38	-3.27	-4.17
82	สบเปิงวิทยา	แม่แตง	14	31.38	-3.27	-4.17
83	บ้านหนองก่าย	แม่แตง	2	31.38	-3.27	-4.17
88	บ้านกายน้อย	แม่แตง	1	31.25	-3.4	-4.30
85	บ้านห้วยบง	พริ้ว	8	31.25	-3.4	-4.30
86	บ้านเป่าวิทยาคาร	แม่แตง	7	31.25	-3.4	-4.30
87	วัดยั้งเมิน	สะเมิง	12	31.17	-3.48	-4.38
88	สันทรายหลวง	สันทราย	70	31.06	-3.59	-4.49

## ตารางที่ 65 (ต่อ)

ลำดับ ที่	โรงเรียน	อำเภอ	จำนวน นักเรียน	คะแนน เฉลี่ย	ระดับเขต 34.65	ระดับประเทศ 35.55
89	บ้านแม่ปิ้ง	พริ้ว	20	30.96	-3.69	-4.59
90	บ้านบวกจั่น	แมริม	16	30.81	-3.84	-4.74
91	บ้านแม่ลานคำ	สะเมิง	17	30.78	-3.87	-4.77
92	บ้านเมืองกี้ด	แม่แตง	23	30.41	-4.24	-5.14
93	บ้านบ่อแก้ว	สะเมิง	23	30.30	-4.35	-5.25
94	วัดอมลอง	สะเมิง	1	30.25	-4.4	-5.30
95	บ้านป่าตั่ว	แมริม	27	30.18	-4.47	-5.37
96	บ้านแม่ไคร้	แม่แตง	8	30.09	-4.56	-5.46
97	เจ้าแม่หลวงอุปถัมภ์ 2	แมริม	26	30.05	-4.6	-5.50
98	บ้านแม่ชะปู	สะเมิง	15	30.05	-4.6	-5.50
99	บ้านสะलगนอก	แมริม	12	30.02	-4.63	-5.53
100	ชุมชนบ้านโป่ง	พริ้ว	12	30.02	-4.63	-5.53
101	บ้านต้นผึ้ง	แมริม	13	30.00	-4.65	-5.55
102	บ้านนาปู่	สะเมิง	4	29.88	-4.77	-5.67
103	ป่าจี้วังแดงวิทยา	แม่แตง	22	29.86	-4.79	-5.69
104	บ้านแม่ป่าสี	พริ้ว	12	29.77	-4.88	-5.78
105	ชุมชนบ้านแม่สาบ	สะเมิง	4	29.69	-4.96	-5.86
106	บ้านแม่โต	สะเมิง	6	29.42	-5.23	-6.13
107	บ้านปางชุม	สะเมิง	10	29.40	-5.25	-6.15
108	วัดสันทรายมูล	สันทราย	15	29.18	-5.47	-6.37
109	บ้านสันพระเนตร	สันทราย	6	29.08	-5.57	-6.47
110	บ้านแม่ยางห้า	สะเมิง	20	29.05	-5.6	-6.50
111	บ้านหลวง	พริ้ว	8	28.91	-5.74	-6.64

ตารางที่ 65 (ต่อ)

ลำดับ ที่	โรงเรียน	อำเภอ	จำนวน นักเรียน	คะแนน เฉลี่ย	ระดับเขต 34.65	ระดับประเทศ 35.55
112	ทรายทองราษฎร์อุทิศ	สะเมิง	23	28.91	-5.74	-6.64
113	บ้านทับเตือ	แม่แตง	5	28.80	-5.85	-6.75
114	บ้านปางไฮ	แม่ริม	13	28.77	-5.88	-6.78
115	บ้านปางห้วยตาด	แม่แตง	8	28.66	-5.99	-6.89
116	บ้านปาง	แม่แตง	5	27.95	-6.7	-7.60
117	วัดจ้าวเฒ่า	สะเมิง	2	27.38	-7.27	-8.17
118	บ้านบวทมื้อ	แม่แตง	4	27.31	-7.34	-8.24
119	บ้านต้นขาม	แม่แตง	5	27.00	-7.65	-8.55
120	ชุมชนบ้านดง	สะเมิง	17	26.97	-7.68	-8.58
121	บ้านแม่แว	สะเมิง	3	26.75	-7.9	-8.80
122	ตชด.รัปป่าปอร์ต	สะเมิง	17	26.50	-8.15	-9.05
123	บ้านต้นรุ้ง	พร้าว	9	26.42	-8.23	-9.13
124	วัดบ้านป้อก	สะเมิง	8	26.16	-8.49	-9.39
125	ชุมชนสหกรณ์นิคมวิทยา	พร้าว	9	25.69	-8.96	-9.86
126	บ้านสันปง	พร้าว	8	25.41	-9.24	-10.14
127	วัดท่าข้าม	แม่แตง	16	25.06	-9.59	-10.49
128	บ้านแม่เลา	แม่แตง	3	24.00	-10.65	-11.55
129	บ้านแม่แมม	แม่แตง	5	22.80	-11.85	-12.75
130	บ้านผาหมอน	แม่แตง	3	22.75	-11.9	-12.80

จากตารางที่ 65 ผลการแสดงผลการทดสอบทางการศึกษาระดับชาตินิยมพื้นฐาน (O-net) ชั้นประถมศึกษาปีที่ 6 ปีการศึกษา 2562 กลุ่มสาระการเรียนรู้วิทยาศาสตร์ ของโรงเรียนกับสำนักเขต พื้นที่การศึกษาประถมศึกษาเชียงใหม่เขต 2 พบว่า โรงเรียนที่มีค่าเฉลี่ยสูงกว่าหรือเท่ากับระดับเขตพื้นที่

จำนวน 47 โรงเรียน คิดเป็นร้อยละ 36.15 และสูงกว่าหรือเท่ากับระดับประเทศ จำนวน 38 โรงเรียน คิดเป็นร้อยละ 29.23 โรงเรียนที่มีค่าเฉลี่ยสูงกว่าเขตพื้นที่และประเทศ 5 อันดับแรก คือ โรงเรียน วัดทุ่งหลวง โรงเรียนบ้านป่าก้าง โรงเรียนประดู่วิทยา โรงเรียนบ้านแม่ย่อ และโรงเรียนบ้านห้วยเกียง

ตารางที่ 66 แสดงผลการทดสอบทางการศึกษาระดับชาติด้านพื้นฐาน (O-NET)

ชั้นมัธยมศึกษาปีที่ 3 ปีการศึกษา 2562 กลุ่มสาระการเรียนรู้ภาษาไทย

เปรียบเทียบ คะแนนเฉลี่ยของโรงเรียนกับระดับเขตพื้นที่การศึกษาและระดับประเทศ

ลำดับ ที่	โรงเรียน	อำเภอ	จำนวน นักเรียน	คะแนน เฉลี่ย	ระดับเขต 56.31	ระดับประเทศ 55.14
1	บ้านแม่สา	แม่ริม	8	69.75	+13.44	+14.61
2	บ้านแม่เหิยะ	พร้าว	5	67.40	+11.09	+12.26
3	บ้านหลักปิ่น	สันทราย	21	65.48	+9.17	+10.34
4	บ้านสันปง	พร้าว	4	64.75	+8.44	+9.61
5	บ้านปางชุม	สะเมิง	5	63.80	+7.49	+8.66
6	บ้านบวกเปา	สันทราย	10	63.40	+7.09	+8.26
7	บ้านหนองปลามัน	แม่ริม	21	62.57	+6.26	+7.43
8	บ้านหนองไคร้	สันทราย	43	62.21	+5.90	+7.07
9	บ้านนาบุญโหล่งขอด	พร้าว	23	61.91	+5.60	+6.77
10	ป่าแป้ววิทยา	แม่แตง	14	61.36	+5.05	+6.22
11	บ้านแม่ตะมาน	แม่แตง	14	61.00	+4.69	+5.86
12	บ้านเจดีย์แม่ครัว	สันทราย	29	60.79	+4.48	+5.65
13	บ้านแม่ไคร้	แม่แตง	9	60.78	+4.47	+5.64
14	บ้านร่มหลวง	สันทราย	10	60.70	+4.39	+5.56
15	บ้านทุ่งโป่ง	แม่ริม	18	60.00	+3.69	+4.86
16	บ้านปางไม้แดง	แม่แตง	3	60.00	+3.69	+4.86
17	บ้านป่าตัว	แม่ริม	16	59.19	+2.88	+4.05
18	บ้านแม่ใจ	สันทราย	28	59.14	+2.83	+4.00
19	บ้านปง	แม่แตง	9	59.00	+2.69	+3.86



ตารางที่ 66 (ต่อ)

ลำดับ ที่	โรงเรียน	อำเภอ	จำนวน นักเรียน	คะแนน เฉลี่ย	ระดับเขต 56.31	ระดับประเทศ 55.14
20	บ้านเป่าวิทยาคาร	แม่แตง	14	58.14	+1.83	+3.00
21	บ้านสันกลาง	พร้าว	11	57.91	+1.60	+2.77
22	บ้านป่าลาน	สะเมิง	7	57.86	+1.55	+2.72
23	สันทรายหลวง	สันทราย	77	57.55	+1.24	+2.41
24	รำเปิงวิทยา	แม่แตง	25	56.88	+0.57	+1.74
25	วัดแม่แก้ดน้อย	สันทราย	30	56.57	+0.26	+1.43
26	ป่าจี้วังแดงวิทยา	แม่แตง	18	56.50	+0.19	+1.36
27	วัดจิวเฒ่า	สะเมิง	18	56.28	-0.03	+1.14
28	บ้านแม่ลานคำ	สะเมิง	12	56.17	-0.14	+1.03
29	บ้านหนองปิด	พร้าว	10	56.10	-0.21	+0.96
30	วัดปางมะกาลัย	แม่แตง	4	56.00	-0.31	+0.86
31	สบเปิงวิทยา	แม่แตง	31	55.26	-1.05	+0.12
32	ชลประทานเขื่อนแม่กวงฯ	สันทราย	16	54.63	-1.68	-0.51
33	บ้านแม่ปั่ง	พร้าว	20	54.35	-1.96	-0.79
34	บ้านแม่แฉ	สะเมิง	12	54.00	-2.31	-1.14
35	สันมหาพนวิทยา	แม่แตง	17	53.88	-2.43	-1.26
36	บ้านขุนแจ้	พร้าว	5	53.20	-3.11	-1.94
37	บ้านศรีบุญเรือง	สันทราย	16	52.88	-3.43	-2.26
38	บ้านเมืองก๊ิด	แม่แตง	23	52.61	-3.70	-2.53
39	บ้านบ่อแก้ว	สะเมิง	34	51.09	-5.22	-4.05
40	บ้านแม่ชะปู	สะเมิง	12	50.75	-5.56	-4.39
41	บ้านปางห้วยตาด	แม่แตง	3	50.67	-5.64	-4.47
42	เจ้าพ่อหลวงอุปถัมภ์ 7	แม่วิม	2	50.50	-5.81	-4.64
43	ชุมชนวัดช่อแล	แม่แตง	21	50.48	-5.83	-4.66

ตารางที่ 66 (ต่อ)

ลำดับ ที่	โรงเรียน	อำเภอ	จำนวน นักเรียน	คะแนน เฉลี่ย	ระดับเขต 56.31	ระดับประเทศ 55.14
44	วัดบ้านเหล่า	แม่แตง	7	50.14	-6.17	-5.00
45	สหกรณ์ตำริ	พร้าว	18	49.17	-7.14	-5.97
46	บ้านแม่ป่าสี	พร้าว	9	48.56	-7.75	-6.58
47	บ้านสันคะยอม	แมริม	10	48.30	-8.01	-6.84
48	พร้าวบูรพา	พร้าว	8	47.75	-8.56	-7.39
49	บ้านแม่โต	สะเมิง	14	47.64	-8.67	-7.50
50	วัดยั้งเมิน	สะเมิง	17	47.53	-8.78	-7.61
51	บ้านสะลงนอก	แมริม	5	46.40	-9.91	-8.74
52	บ้านแม่ยางห้า	สะเมิง	22	46.14	-10.17	-9.00
53	ชุมชนบ้านโป่ง	พร้าว	6	46.00	-10.31	-9.14
54	วัดท่าข้าม	แม่แตง	4	45.00	-11.31	-10.14

จากตารางที่ 66 ผลการแสดงผลการทดสอบทางการศึกษาระดับชาตินิยมขั้นพื้นฐาน(O-net) ชั้นมัธยมศึกษาปีที่ 3 ปีการศึกษา 2562 กลุ่มสาระการเรียนรู้ภาษาไทยของโรงเรียนกับสำนักเขตพื้นที่ การศึกษาประถมศึกษาเชียงใหม่เขต 2 พบว่า โรงเรียนที่มีค่าเฉลี่ยสูงกว่าหรือเท่ากับระดับเขตพื้นที่ จำนวน 26 โรงเรียน คิดเป็นร้อยละ 48.15 และสูงกว่าหรือเท่ากับระดับประเทศ จำนวน 31 โรงเรียน คิดเป็นร้อยละ 57.41 โรงเรียนที่มีค่าเฉลี่ยสูงกว่าเขตพื้นที่และประเทศ 5 อันดับแรก คือ โรงเรียน บ้านแม่สา โรงเรียนบ้านแม่เหิยะ โรงเรียนบ้านหลักป็น โรงเรียนบ้านสันปง และโรงเรียนบ้านปางขุม

ตารางที่ 67 แสดงผลการทดสอบทางการศึกษาระดับชาตินิยมขั้นพื้นฐาน (O-NET)

ชั้นมัธยมศึกษาปีที่ 3 ปีการศึกษา 2562 กลุ่มสาระการเรียนรู้ภาษาอังกฤษ เปรียบเทียบ  
คะแนนเฉลี่ยผลสัมฤทธิ์ของโรงเรียนกับระดับเขตพื้นที่การศึกษาและระดับประเทศ

ลำดับ ที่	โรงเรียน	อำเภอ	จำนวน นักเรียน	คะแนน เฉลี่ย	ระดับเขต 29.93	ระดับประเทศ 33.25
1	บ้านแม่สา	แม่ริม	8	50.00	+20.07	+16.75
2	บ้านสันปง	พร้าว	4	41.50	+11.57	+8.25
3	บ้านบวกเปา	สันทราย	10	36.60	+6.67	+3.35
4	บ้านหนองปลามัน	แม่ริม	21	33.90	+3.97	+0.65
5	บ้านนาบุญโหล่งขอด	พร้าว	23	33.74	+3.81	+0.49
6	เจ้าพ่อหลวงอุปถัมภ์ 7	แม่ริม	2	33.00	+3.07	-0.25
7	บ้านหลักปิ่น	สันทราย	21	32.86	+2.93	-0.39
8	บ้านเป่าวิทยาคาร	แม่แตง	14	32.86	+2.93	-0.39
9	บ้านหนองไคร้	สันทราย	43	32.79	+2.86	-0.46
10	บ้านปางไม้แดง	แม่แตง	3	32.67	+2.74	-0.58
11	สบเปิงวิทยา	แม่แตง	31	32.00	+2.07	-1.25
12	พร้าวบูรพา	พร้าว	8	32.00	+2.07	-1.25
13	บ้านปง	แม่แตง	9	31.78	+1.85	-1.47
14	บ้านแม่ตะมาน	แม่แตง	14	31.14	+1.21	-2.11
15	บ้านสันคะยอม	แม่ริม	10	31.00	+1.07	-2.25
16	ชุมชนวัดช่อแล	แม่แตง	21	30.95	+1.02	-2.30
17	สันมหาพนวิทยา	แม่แตง	17	30.94	+1.01	-2.31
18	บ้านทุ่งโป่ง	แม่ริม	18	30.89	+0.96	-2.36
19	บ้านเมืองกี้ด	แม่แตง	23	30.61	+0.68	-2.64
20	ชลประทานเขื่อนแม่กวงฯ	สันทราย	16	30.50	+0.57	-2.75

ตารางที่ 67 (ต่อ)

ลำดับ ที่	โรงเรียน	อำเภอ	จำนวน นักเรียน	คะแนน เฉลี่ย	ระดับเขต 29.93	ระดับประเทศ 33.25
21	วัดท่าข้าม	แม่แตง	4	30.50	+0.57	-2.75
22	บ้านเจดีย์แม่ครัว	สันทราย	29	30.41	+0.48	-2.84
23	บ้านปางขุม	สะเมิง	5	30.40	+0.47	-2.85
24	สันทรายหลวง	สันทราย	77	30.26	+0.33	-2.99
25	บ้านบ่อแก้ว	สะเมิง	34	30.24	+0.31	-3.01
26	ไร่เปิงวิทยา	แม่แตง	25	29.76	-0.17	-3.49
27	บ้านขุนแจ้	พร้าว	5	29.60	-0.33	-3.65
28	วัดแม่แก้ดน้อย	สันทราย	30	29.53	-0.40	-3.72
29	บ้านแม่ยางห้า	สะเมิง	22	28.82	-1.11	-4.43
30	บ้านปางห้วยตาด	แม่แตง	3	28.67	-1.26	-4.58
31	บ้านแม่ปิ้ง	พร้าว	20	28.30	-1.63	-4.95
32	บ้านหนองปิด	พร้าว	10	28.20	-1.73	-5.05
33	บ้านป่าตี้ว	แมริม	16	28.13	-1.80	-5.12
34	บ้านแม่ใจ	สันทราย	28	28.07	-1.86	-5.18
35	บ้านแม่เหียะ	พร้าว	5	28.00	-1.93	-5.25
36	วัดปางมะกกล้วย	แม่แตง	4	28.00	-1.93	-5.25
37	บ้านร่มหลวง	สันทราย	10	28.00	-1.93	-5.25
38	บ้านแม่ไคร้	แม่แตง	9	27.78	-2.15	-5.47
39	ป่าแป้ววิทยา	แม่แตง	14	27.71	-2.22	-5.54
40	บ้านแม่ลานคำ	สะเมิง	12	27.67	-2.26	-5.58
41	ชุมชนบ้านโป่ง	พร้าว	6	27.67	-2.26	-5.58
42	บ้านสะลวงนอก	แมริม	5	27.60	-2.33	-5.65
43	สหกรณ์คำริ	พร้าว	18	27.33	-2.60	-5.92
44	บ้านสันกลาง	พร้าว	11	27.09	-2.84	-6.16

ตารางที่ 67 (ต่อ)

ลำดับ ที่	โรงเรียน	อำเภอ	จำนวน นักเรียน	คะแนน เฉลี่ย	ระดับเขต 29.93	ระดับประเทศ 33.25
45	วัดจั่วเฒ่า	สะเมิง	18	26.67	-3.26	-6.58
46	วัดยั้งเมิน	สะเมิง	17	26.47	-3.46	-6.78
47	บ้านแม่โต๋	สะเมิง	14	26.29	-3.64	-6.96
48	บ้านปาลาน	สะเมิง	7	26.00	-3.93	-7.25
49	บ้านแม่แวง	สะเมิง	12	26.00	-3.93	-7.25
50	วัดบ้านเหล่า	แม่แตง	7	26.00	-3.93	-7.25
51	บ้านแม่ป่าคิ	พร้าว	9	26.00	-3.93	-7.25
52	ป่าจี้วังแดงวิทยา	แม่แตง	18	25.78	-4.15	-7.47
53	บ้านศรีบุญเรือง	สันทราย	16	24.63	-5.30	-8.62
54	บ้านแม่ชะปู	สะเมิง	12	22.67	-7.26	-10.58

จากตารางที่ 67 ผลการแสดงผลการทดสอบทางการศึกษาระดับชาตินิยมขั้นพื้นฐาน (O-net) ชั้นมัธยมศึกษาปีที่ 3 ปีการศึกษา 2562 กลุ่มสาระการเรียนรู้ภาษาอังกฤษของโรงเรียนกับสำนักเขต พื้นที่การศึกษาประถมศึกษาเชียงใหม่เขต 2 พบว่า โรงเรียนที่มีค่าเฉลี่ยสูงกว่าหรือเท่ากับระดับเขตพื้นที่ จำนวน 25 โรงเรียน คิดเป็นร้อยละ 46.30 และสูงกว่าหรือเท่ากับระดับประเทศ จำนวน 5 โรงเรียน คิดเป็นร้อยละ 9.26 โรงเรียนที่มีค่าเฉลี่ยสูงกว่าเขตพื้นที่และประเทศ 5 อันดับแรก คือ โรงเรียน บ้านแม่สา โรงเรียนบ้านสันปง โรงเรียนบ้านบวกเปา โรงเรียนบ้านหนองปลามัน และโรงเรียน บ้านนาบุญไหล่งขอ

ตารางที่ 68 แสดงผลการทดสอบทางการศึกษาระดับชาตินิยมขั้นพื้นฐาน (O-NET)

ชั้นมัธยมศึกษาปีที่ 3 ปีการศึกษา 2562 กลุ่มสาระการเรียนรู้คณิตศาสตร์ เปรียบเทียบ

คะแนนเฉลี่ยผลสัมฤทธิ์ของโรงเรียนกับระดับเขตพื้นที่การศึกษาและระดับประเทศ

ลำดับ ที่	โรงเรียน	อำเภอ	จำนวน นักเรียน	คะแนน เฉลี่ย	ระดับเขต 23.63	ระดับประเทศ 26.73
1	บ้านแม่สา	แม่ริม	8	37.50	+13.87	+10.77
2	เจ้าพ่อหลวงอุปถัมภ์ 7	แม่ริม	2	32.00	+8.37	+5.27
3	บ้านนาบุญไหล่งขอด	พร้าว	23	29.74	+6.11	+3.01
4	บ้านแม่ใจ	สันทราย	28	29.14	+5.51	+2.41
5	วัดปางมะเกลือ	แม่แตง	4	28.00	+4.37	+1.27
6	บ้านบวกเปา	สันทราย	10	27.20	+3.57	+0.47
7	บ้านสันปง	พร้าว	4	27.00	+3.37	+0.27
8	สบเปิงวิทยา	แม่แตง	31	26.45	+2.82	-0.28
9	วัดยั้งเมิน	สะเมิง	17	26.35	+2.72	-0.38
10	บ้านเจดีย์แม่ครัว	สันทราย	29	26.34	+2.71	-0.39
11	บ้านป่าดิว	แม่ริม	16	26.25	+2.62	-0.48
12	ชลประทานเขื่อนแม่กวงฯ	สันทราย	16	26.00	+2.37	-0.73
13	บ้านป่อแก้ว	สะเมิง	34	26.00	+2.37	-0.73
14	บ้านสันคะยอม	แม่ริม	10	26.00	+2.37	-0.73
15	บ้านหลักป็น	สันทราย	21	25.71	+2.08	-1.02
16	บ้านหนองไคร้	สันทราย	43	25.12	+1.49	-1.61
17	สหกรณ์คำริ	พร้าว	18	25.11	+1.48	-1.62
18	บ้านปง	แม่แตง	9	24.89	+1.26	-1.84
19	บ้านเป้าวิทยาคาร	แม่แตง	14	24.86	+1.23	-1.87
20	บ้านสะลวงนอก	แม่ริม	5	24.80	+1.17	-1.93

ตารางที่ 68 (ต่อ)

ลำดับ ที่	โรงเรียน	อำเภอ	จำนวน นักเรียน	คะแนน เฉลี่ย	ระดับเขต 23.63	ระดับประเทศ 26.73
21	สันทรายหลวง	สันทราย	77	24.52	+0.89	-2.21
22	บ้านหนองปลามัน	แมริม	21	24.00	+0.37	-2.73
23	วัดจัวเฒ่า	สะเมิง	18	23.78	+0.15	-2.95
24	ป่าจัวังแดงวิทยา	แม่แตง	18	23.56	-0.07	-3.17
25	บ้านป่าลาน	สะเมิง	7	23.43	-0.20	-3.30
26	บ้านแม่ลานคำ	สะเมิง	12	23.33	-0.30	-3.40
27	บ้านร่มหลวง	สันทราย	10	23.20	-0.43	-3.53
28	ป่าแป้ววิทยา	แม่แตง	14	23.14	-0.49	-3.59
29	บ้านแม่ปั่ง	พร้าว	20	23.00	-0.63	-3.73
30	พร้าวบูรพา	พร้าว	8	23.00	-0.63	-3.73
31	บ้านศรีบุญเรือง	สันทราย	16	22.50	-1.13	-4.23
32	บ้านแม่เหียะ	พร้าว	5	21.60	-2.03	-5.13
33	บ้านทุ่งโป่ง	แมริม	18	21.33	-2.30	-5.40
34	บ้านแม่ไคร์	แม่แตง	9	21.33	-2.30	-5.40
35	บ้านปางไม้แดง	แม่แตง	3	21.33	-2.30	-5.40
36	บ้านหนองปิด	พร้าว	10	21.20	-2.43	-5.53
37	บ้านสันกลาง	พร้าว	11	21.09	-2.54	-5.64
38	ชุมชนวัดช่อแล	แม่แตง	21	20.95	-2.68	-5.78
39	ไร่เปิงวิทยา	แม่แตง	25	20.80	-2.83	-5.93
40	วัดแม่แก้ดน้อย	สันทราย	30	20.80	-2.83	-5.93
41	ชุมชนบ้านโป่ง	พร้าว	6	20.67	-2.96	-6.06
42	สันมหาพนวิทยา	แม่แตง	17	20.24	-3.39	-6.49
43	บ้านปางห้วยตาด	แม่แตง	3	20.00	-3.63	-6.73
44	บ้านแม่ชะปู	สะเมิง	12	20.00	-3.63	-6.73

ตารางที่ 68 (ต่อ)

ลำดับ ที่	โรงเรียน	อำเภอ	จำนวน นักเรียน	คะแนน เฉลี่ย	ระดับเขต 23.63	ระดับประเทศ 26.73
45	บ้านแม่ย่างห้า	สะเมิง	22	19.64	-3.99	-7.09
46	บ้านแม่ตะมาน	แม่แตง	14	19.43	-4.20	-7.30
47	บ้านปางขุม	สะเมิง	5	19.20	-4.43	-7.53
48	วัดท่าข้าม	แม่แตง	4	19.00	-4.63	-7.73
49	บ้านขุนแจ้	พร้าว	5	18.40	-5.23	-8.33
50	บ้านแม่โต๋	สะเมิง	14	18.00	-5.63	-8.73
51	บ้านแม่ป่าสี	พร้าว	9	17.78	-5.85	-8.95
52	วัดบ้านเหล่า	แม่แตง	7	17.71	-5.92	-9.02
53	บ้านเมืองกี้ด	แม่แตง	23	17.57	-6.06	-9.16
54	บ้านแม่แฉะ	สะเมิง	12	17.00	-6.63	-9.73

จากตารางที่ 68 ผลการแสดงผลการทดสอบทางการศึกษาระดับชาตินิยมขั้นพื้นฐาน (O-net) ชั้นมัธยมศึกษาปีที่ 3 ปีการศึกษา 2562 กลุ่มสาระการเรียนรู้คณิตศาสตร์ของโรงเรียนกับสำนักเขตพื้นที่ การศึกษาประถมศึกษาเชียงใหม่เขต 2 พบว่า โรงเรียนที่มีค่าเฉลี่ยสูงกว่าหรือเท่ากับระดับเขตพื้นที่ จำนวน 23 โรงเรียน คิดเป็นร้อยละ 42.59 และสูงกว่าหรือเท่ากับระดับประเทศ จำนวน 7 โรงเรียน คิดเป็นร้อยละ 12.96 โรงเรียนที่มีค่าเฉลี่ยสูงกว่าเขตพื้นที่และประเทศ 5 อันดับแรก คือ โรงเรียน บ้านแม่สา โรงเรียนเจ้าพ่อหลวงอุปถัมภ์ 7 โรงเรียนบ้านนาบุญไหล่งขอด โรงเรียนบ้านแม่ใจ และ โรงเรียนวัดปางมะกล้วย



ตารางที่ 69 แสดงผลการทดสอบทางการศึกษาระดับชาติด้านพื้นฐาน (O-NET)

ชั้นมัธยมศึกษาปีที่ 3 ปีการศึกษา 2562 กลุ่มสาระการเรียนรู้วิทยาศาสตร์ เปรียบเทียบ

คะแนนเฉลี่ยผลสัมฤทธิ์ของโรงเรียนกับระดับเขตพื้นที่การศึกษาและระดับประเทศ

ลำดับ ที่	โรงเรียน	อำเภอ	จำนวน นักเรียน	คะแนน เฉลี่ย	ระดับเขต 29.03	ระดับประเทศ 30.07
1	บ้านสันปง	พร้าว	4	37.50	+8.47	+7.43
2	บ้านนาบุญไหล่งขอด	พร้าว	23	34.72	+5.69	+4.65
3	บ้านแม่เหียะ	พร้าว	5	34.60	+5.57	+4.53
4	บ้านปง	แม่แตง	9	32.39	+3.36	+2.32
5	บ้านแม่ไคร้	แม่แตง	9	31.39	+2.36	+1.32
6	บ้านหลักปิ่น	สันทราย	21	31.31	+2.28	+1.24
7	บ้านแม่สา	แมริม	8	31.25	+2.22	+1.18
8	วัดปางมะเกลือ	แม่แตง	4	31.25	+2.22	+1.18
9	สหกรณ์ตำริ	พร้าว	18	31.17	+2.14	+1.10
10	บ้านทุ่งโป่ง	แมริม	18	30.61	+1.58	+0.54
11	สันทรายหลวง	สันทราย	77	30.40	+1.37	+0.33
12	บ้านป่อแก้ว	สะเมิง	34	30.34	+1.31	+0.27
13	บ้านเมืองก๊ิด	แม่แตง	23	29.85	+0.82	-0.22
14	บ้านป่าตี้ว	แมริม	16	29.84	+0.81	-0.23
15	ชุมชนบ้านโป่ง	พร้าว	6	29.83	+0.80	-0.24
16	บ้านเป่าวิทยาคาร	แม่แตง	14	29.64	+0.61	-0.43
17	บ้านแม่ใจ	สันทราย	28	29.57	+0.54	-0.50
18	ป่าแป้ววิทยา	แม่แตง	14	29.39	+0.36	-0.68
19	ชุมชนวัดช่อแล	แม่แตง	21	29.14	+0.11	-0.93
20	บ้านแม่ตะมาน	แม่แตง	14	29.00	-0.03	-1.07

ตารางที่ 69 (ต่อ)

ลำดับ ที่	โรงเรียน	อำเภอ	จำนวน นักเรียน	คะแนน เฉลี่ย	ระดับเขต 29.03	ระดับประเทศ 30.07
21	บ้านแม่ปั้ง	พร้าว	20	28.98	-0.05	-1.09
22	วัดยั้งเมิน	สะเมิง	17	28.97	-0.06	-1.10
23	บ้านเจดีย์แม่ครัว	สันทราย	29	28.95	-0.08	-1.12
24	บ้านสันคะยอม	แม่ริม	10	28.95	-0.08	-1.12
25	ชลประทานเขื่อนแม่กวงฯ	สันทราย	16	28.84	-0.19	-1.23
26	บ้านแม่ชะปู	สะเมิง	12	28.83	-0.20	-1.24
27	บ้านป่าลาน	สะเมิง	7	28.79	-0.24	-1.28
28	บ้านศรีบุญเรือง	สันทราย	16	28.69	-0.34	-1.38
29	บ้านแม่ยางห้า	สะเมิง	22	28.64	-0.39	-1.43
30	สันมหาพนวิทยา	แม่แตง	17	28.44	-0.59	-1.63
31	พร้าวบูรพา	พร้าว	8	28.44	-0.59	-1.63
32	บ้านหนองไคร้	สันทราย	43	28.29	-0.74	-1.78
33	ป่าจี้วังแดงวิทยา	แม่แตง	18	28.08	-0.95	-1.99
34	บ้านแม่แฉะ	สะเมิง	12	27.96	-1.07	-2.11
35	วัดแม่แก้ดน้อย	สันทราย	30	27.92	-1.11	-2.15
36	บ้านหนองปลามัน	แม่ริม	21	27.83	-1.20	-2.24
37	วัดจี้วเฒ่า	สะเมิง	18	27.78	-1.25	-2.29
38	รำเปิงวิทยา	แม่แตง	25	27.54	-1.49	-2.53
39	บ้านแม่โต๋	สะเมิง	14	27.46	-1.57	-2.61
40	บ้านร่มหลวง	สันทราย	10	27.45	-1.58	-2.62
41	บ้านสันกลาง	พร้าว	11	27.41	-1.62	-2.66
42	บ้านปางขุม	สะเมิง	5	27.20	-1.83	-2.87
43	สบเปิงวิทยา	แม่แตง	31	27.18	-1.85	-2.89
44	บ้านขุนแจ้	พร้าว	5	26.90	-2.13	-3.17

ตารางที่ 69 (ต่อ)

ลำดับ ที่	โรงเรียน	อำเภอ	จำนวน นักเรียน	คะแนน เฉลี่ย	ระดับเขต 29.03	ระดับประเทศ 30.07
45	บ้านแม่ป่าคี่	พริ้ว	9	26.39	-2.64	-3.68
46	บ้านบวกเปา	สันทราย	10	26.25	-2.78	-3.82
47	บ้านหนองปิด	พริ้ว	10	25.65	-3.38	-4.42
48	วัดท่าข้าม	แม่แตง	4	25.63	-3.40	-4.44
49	บ้านแม่ลานคำ	สะเมิง	12	25.58	-3.45	-4.49
50	วัดบ้านเหล่า	แม่แตง	7	25.36	-3.67	-4.71
51	บ้านปางห้วยตาด	แม่แตง	3	25.00	-4.03	-5.07
52	บ้านปางไม้แดง	แม่แตง	3	24.83	-4.20	-5.24
53	เจ้าพ่อหลวงอุปถัมภ์ 7	แมริม	2	24.50	-4.53	-5.57
54	บ้านสะलगนอก	แมริม	5	18.60	-10.43	-11.47

จากตารางที่ 69 ผลการแสดงผลการทดสอบทางการศึกษาระดับชาตินิยมขั้นพื้นฐาน (O - net) ชั้นมัธยมศึกษาปีที่ 3 ปีการศึกษา 2562 กลุ่มสาระการเรียนรู้วิทยาศาสตร์ของโรงเรียนกับสำนักเขต พื้นที่การศึกษาประถมศึกษาเชียงใหม่เขต 2 พบว่า โรงเรียนที่มีค่าเฉลี่ยสูงกว่าหรือเท่ากับระดับเขตพื้นที่ จำนวน 19 โรงเรียน คิดเป็นร้อยละ 35.19 และสูงกว่าหรือเท่ากับระดับประเทศ จำนวน 12 โรงเรียน คิดเป็นร้อยละ 22.22 โรงเรียนที่มีค่าเฉลี่ยสูงกว่าเขตพื้นที่และประเทศ 5 อันดับแรก คือ โรงเรียนบ้านสันปง โรงเรียนบ้านนาบุญไหล่งขอด โรงเรียนบ้านแม่เหียะ โรงเรียนบ้านปงและ โรงเรียนบ้านแม่ไคร้

### 7.3 ผลการเปรียบเทียบคะแนนเฉลี่ยรวม ปี 2560 – 2562

ตารางที่ 70 แสดงผลการเปรียบเทียบผลคะแนนเฉลี่ยรวมการทดสอบทางการศึกษาระดับชาตินี้  
 พื้นฐานของผู้เรียนโรงเรียนในสังกัดสำนักงานเขตพื้นที่การศึกษาประถมศึกษาเชียงใหม่  
 เขต 2 ระดับชั้นประถมศึกษาปีที่ 6 ปีการศึกษา 2560 - 2562

ที่	โรงเรียน	ปีการศึกษา 2560	ปี การศึกษา 2561	ผลต่าง	ร้อยละที่ เพิ่ม/ลด จากฐาน เดิม	ปี การศึกษา 2561	ปี การศึกษา 2562	ผลต่าง	ร้อยละที่ เพิ่ม/ลด จากฐาน เดิม
1	ประดู่วิทยา	37.52	36.40	-1.12	-2.99	36.40	48.12	11.72	32.20
2	บ้านแม่สะ	23.42	25.45	2.03	8.67	25.45	32.84	7.39	29.04
3	บ้านปางไม้แดง	39.20	36.60	-2.60	-6.63	36.60	40.27	3.67	10.03
4	วัดปางมะกาลัย	33.33	35.53	2.20	6.60	35.53	38.19	2.66	7.49
5	บ้านศรีงาม	45.99	45.32	-0.67	-1.46	45.32	48.46	3.14	6.93
6	บ้านนาบุญไหล่งขอด	40.27	40.81	0.54	1.34	40.81	43.21	2.40	5.88
7	บ้านท่ามะเกี๋ยง	46.36	42.77	-3.59	-7.74	42.77	44.56	1.79	4.19
8	บ้านแม่ชะปู	30.23	30.29	0.06	0.20	30.29	31.08	0.79	2.61
9	บ้านแม่ตะมาน	33.56	35.14	1.58	4.71	35.14	35.99	0.85	2.42
10	บ้านปางกว้าง	33.53	33.98	0.45	1.34	33.98	34.51	0.53	1.56
11	วัดสันคะยอม	40.35	48.09	7.74	19.18	48.09	48.62	0.53	1.10
12	บ้านเป่าวิทยาคาร	36.81	35.08	-1.73	-4.70	35.08	35.45	0.37	1.05
13	วัดแม่เลย์	45.94	35.49	-10.45	-22.75	35.49	35.80	0.31	0.87
14	บ้านป่าบง	54.57	44.41	-10.16	-18.62	44.41	44.42	0.01	0.02
15	บ้านสันคะยอม	39.02	41.21	2.19	5.61	41.21	41.19	-0.02	-0.05
16	เจ้าพ่อหลวงอุปถัมภ์ 7	40.15	40.62	0.47	1.17	40.62	40.48	-0.14	-0.34
17	มูลนิธิมหาราช 5	43.30	39.09	-4.21	-9.72	39.09	38.69	-0.40	-1.02
18	บ้านป่าไหนดู่	35.31	35.95	0.64	1.81	35.95	35.38	-0.57	-1.59
19	บ้านแม่แ้ว	30.71	29.54	-1.17	-3.81	29.54	28.90	-0.64	-2.17
20	บ้านขุนแจ้	28.33	35.45	7.12	25.13	35.45	34.50	-0.95	-2.68
21	เจ้าแม่หลวงอุปถัมภ์ 2	30.02	31.21	1.19	3.96	31.21	29.85	-1.36	-4.36
22	บ้านเมืองขอนแก่น	37.22	39.14	1.92	5.16	39.14	37.37	-1.77	-4.52

## ตารางที่ 70 (ต่อ)

ที่	โรงเรียน	ปี การศึกษา 2560	ปี การศึกษา 2561	ผลต่าง	ร้อยละที่ เพิ่ม/ลด จากฐาน เดิม	ปี การศึกษา 2561	ปี การศึกษา 2562	ผลต่าง	ร้อยละที่ เพิ่ม/ลด จากฐาน เดิม
23	วัดปางเดิม	34.74	38.50	3.76	10.82	38.5	36.71	-1.79	-4.65
24	สบเปิงวิทยา	35.80	38.52	2.72	7.60	38.52	36.65	-1.87	-4.85
25	บ้านผึ้ง	37.82	37.53	-0.29	-0.77	37.53	35.49	-2.04	-5.44
26	บ้านหลวง	37.71	37.03	-0.68	-1.80	37.03	34.99	-2.04	-5.51
27	บ้านหนองปิด	40.71	38.90	-1.81	-4.45	38.9	36.71	-2.19	-5.63
28	บ้านแม่ป่าคี่	29.75	33.17	3.42	11.50	33.17	31.24	-1.93	-5.82
29	วัดบ้านป้อก	42.08	37.52	-4.56	-10.84	37.52	35.17	-2.35	-6.26
30	บ้านแม่ลานคำ	30.32	30.50	0.18	0.59	30.5	28.50	-2.00	-6.56
31	บ้านหนองไคร้	39.71	41.38	1.67	4.21	41.38	38.66	-2.72	-6.57
32	บ้านทุ่งโป่ง	38.14	39.33	1.19	3.12	39.33	36.57	-2.76	-7.02
33	บ้านแจ่งกู่เรือง	47.07	49.47	2.40	5.10	49.47	45.95	-3.52	-7.12
34	บ้านบวกเปา	38.93	38.07	-0.86	-2.21	38.07	35.25	-2.82	-7.41
35	ชุมชนวัดซ้อแล	38.28	41.04	2.76	7.21	41.04	37.98	-3.06	-7.46
36	บ้านผาหมอน	42.53	30.62	-11.91	-28.00	30.62	28.31	-2.31	-7.54
37	ชุมชนบ้านแม่สาบ	37.59	40.69	3.10	8.25	40.69	37.61	-3.08	-7.57
38	บ้านร่มหลวง	40.09	42.31	2.22	5.54	42.31	39.10	-3.21	-7.59
39	บ้านแม่แม่ม	27.28	27.67	0.39	1.43	27.67	25.53	-2.14	-7.73
40	บ้านปางฮ้าง	34.96	36.33	1.37	3.92	36.33	33.31	-3.02	-8.31
41	บ้านแม่แต	35.85	35.88	0.03	0.08	35.88	32.88	-3.00	-8.36
42	วัดอมลอง	33.84	30.44	-3.40	-10.05	30.44	27.88	-2.56	-8.41
43	วัดจ้าวเฒ่า	41.25	42.19	0.94	2.28	42.19	38.53	-3.66	-8.68
44	บ้านห้วยเกียง	39.72	44.61	4.89	12.31	44.61	40.73	-3.88	-8.70
45	บ้านกายน้อย	29.78	47.19	17.41	58.46	47.19	43.00	-4.19	-8.88
46	บ้านบวกจั่น	32.22	35.20	2.98	9.25	35.2	32.07	-3.13	-8.89

## ตารางที่ 70 (ต่อ)

ที่	โรงเรียน	ปี การศึกษา 2560	ปี การศึกษา 2561	ผลต่าง	ร้อยละที่ เพิ่ม/ลด จากฐาน เดิม	ปี การศึกษา 2561	ปี การศึกษา 2562	ผลต่าง	ร้อยละที่ เพิ่ม/ลด จากฐาน เดิม
47	บ้านป่าลาน	39.04	42.87	3.83	9.81	42.87	38.81	-4.06	-9.47
48	บ้านแม่ไคร้	39.84	36.61	-3.23	-8.11	36.61	33.10	-3.51	-9.59
49	บ้านหนองปลามัน	41.12	37.10	-4.02	-9.78	37.1	33.44	-3.66	-9.87
50	บ้านป่าต้ว	40.67	38.01	-2.66	-6.54	38.01	34.25	-3.76	-9.89
51	ภูตินวิทยา	45.83	42.50	-3.33	-7.27	42.5	38.29	-4.21	-9.91
52	บ้านแม่เหิยะ	38.60	42.33	3.73	9.66	42.33	38.12	-4.21	-9.95
53	บ้านแม่ย้อย	45.81	49.78	3.97	8.67	49.78	44.79	-4.99	-10.02
54	วัดแม่กะ	40.47	40.08	-0.39	-0.96	40.08	35.98	-4.10	-10.23
55	บ้านต้นขาม	36.09	35.10	-0.99	-2.74	35.1	31.5	-3.60	-10.26
56	วัดทรายมูล	37.30	40.81	3.51	9.41	40.81	36.45	-4.36	-10.68
57	วัดแม่แก้ดน้อย	38.07	39.74	1.67	4.39	39.74	35.45	-4.29	-10.80
58	สันทรายหลวง	36.91	43.34	6.43	17.42	43.34	38.61	-4.73	-10.91
59	บ้านแม่แฝก	47.24	44.83	-2.41	-5.10	44.83	39.91	-4.92	-10.97
60	บ้านบ่อแก้ว	33.24	35.07	1.83	5.51	35.07	31.17	-3.90	-11.12
61	บ้านนาภู	35.07	33.26	-1.81	-5.16	33.26	29.52	-3.74	-11.24
62	วัดห้วยไร่	44.46	45.82	1.36	3.06	45.82	40.63	-5.19	-11.33
63	ชลประทานเขื่อนแม่กวงฯ	39.82	44.42	4.6	11.55	44.42	39.36	-5.06	-11.39
64	บ้านท่าเกวียน	41.54	49.24	7.70	18.54	49.24	43.62	-5.62	-11.41
65	บ้านแม่ใจ	42.32	45.17	2.85	6.73	45.17	39.96	-5.21	-11.53
66	บ้านหนองก้าย	40.97	39.00	-1.97	-4.81	39.00	34.47	-4.53	-11.62
67	จำเปิงวิทยา	36.32	38.56	2.24	6.17	38.56	33.87	-4.69	-12.16
68	วัดทุ่งหลวง	60.08	62.21	2.13	3.55	62.21	54.57	-7.64	-12.28
69	บ้านห้วยน้ำจาง	31.11	34.98	3.87	12.44	34.98	30.59	-4.39	-12.55
70	บ้านโป่งแยงนอก	36.95	41.73	4.78	12.94	41.73	36.35	-5.38	-12.89

ตารางที่ 70 (ต่อ)

ที่	โรงเรียน	ปี การศึกษา 2560	ปี การศึกษา 2561	ผลต่าง	ร้อยละที่ เพิ่ม/ลด จากฐาน เดิม	ปี การศึกษา 2561	ปี การศึกษา 2562	ผลต่าง	ร้อยละที่ เพิ่ม/ลด จากฐาน เดิม
71	บ้านกาดฮาว	42.83	43.91	1.08	2.52	43.91	38.24	-5.67	-12.91
72	บ้านหลักปิ่น	39.58	42.35	2.77	7.00	42.35	36.85	-5.50	-12.99
73	ป่าจี้วังแดงวิทยา	35.71	39.86	4.15	11.62	39.86	34.66	-5.20	-13.05
74	สันมหาพนวิทยา	35.49	37.29	1.80	5.07	37.29	32.35	-4.94	-13.25
75	บ้านพระนอน	35.81	40.33	4.52	12.62	40.33	34.86	-5.47	-13.56
76	บ้านเมืองกะ	38.16	45.51	7.35	19.26	45.51	39.03	-6.48	-14.24
77	บ้านหนองหาร	43.90	46.28	2.38	5.42	46.28	39.64	-6.64	-14.35
78	บ้านเมืองกี้ด	34.04	38.36	4.32	12.69	38.36	32.76	-5.60	-14.60
79	วัดบ้านเหล่า	31.64	35.98	4.34	13.72	35.98	30.62	-5.36	-14.90
80	บ้านสะลงนอก	33.72	36.77	3.05	9.05	36.77	31.27	-5.50	-14.96
81	บ้านแม่โต	30.44	36.46	6.02	19.78	36.46	30.98	-5.48	-15.03
82	บ้านน้ำริน	39.55	43.66	4.11	10.39	43.66	37.06	-6.60	-15.12
83	บ้านกิวเสื่อ	35.96	39.65	3.69	10.26	39.65	33.65	-6.00	-15.13
84	บ้านโป่ง	36.12	39.77	3.65	10.11	39.77	33.71	-6.06	-15.24
85	บ้านหัวฝาย	51.2	50.66	-0.54	-1.05	50.66	42.92	-7.74	-15.28
86	บ้านปางห้วยตาด	34.85	34.22	-0.63	-1.81	34.22	28.99	-5.23	-15.28
87	บ้านปง	33.9	37.48	3.58	10.56	37.48	31.64	-5.84	-15.58
88	สันป่ายางวิทยาคาร	41.60	43.44	1.84	4.42	43.44	36.65	-6.79	-15.63
89	วัดท่าข้าม	31.42	34.8	3.38	10.76	34.8	29.33	-5.47	-15.72
90	บ้านปางชุม	39.14	32.65	-6.49	-16.58	32.65	27.47	-5.18	-15.87
91	บ้านกองแหะ	37.59	39.50	1.91	5.08	39.50	33.21	-6.29	-15.92
92	พริ้วาบูรพา	32.03	39.44	7.41	23.13	39.44	33.14	-6.30	-15.97
93	บ้านช้างโน	37.38	41.86	4.48	11.99	41.86	34.91	-6.95	-16.60

## ตารางที่ 70 (ต่อ)

ที่	โรงเรียน	ปี การศึกษา 2560	ปี การศึกษา 2561	ผลต่าง	ร้อยละที่ เพิ่ม/ลด จากฐาน เดิม	ปี การศึกษา 2561	ปี การศึกษา 2562	ผลต่าง	ร้อยละที่ เพิ่ม/ลด จากฐาน เดิม
94	วัดยังเมิน	33.64	38.88	5.24	15.58	38.88	32.42	-6.46	-16.62
95	บ้านแม่ยางห้า	31.58	35.95	4.37	13.84	35.95	29.92	-6.03	-16.77
96	วัดสันทรายมูล	42.52	44.17	1.65	3.88	44.17	36.45	-7.72	-17.48
97	บ้านศรีบุญเรือง	32.52	40.36	7.84	24.11	40.36	33.11	-7.25	-17.96
98	สันป่าสักวิทยา	44.54	49.59	5.05	11.34	49.59	40.5	-9.09	-18.33
99	ตชด.รัปป่าปอรัตน์	28.91	33.98	5.07	17.54	33.98	27.72	-6.26	-18.42
100	บ้านป่าตุ่ม	38.31	41.04	2.73	7.13	41.04	33.40	-7.64	-18.62
101	บ้านห้วยบง	38.26	43.13	4.87	12.73	43.13	35.06	-8.07	-18.71
102	บ้านโป่ง	44.74	47.35	2.61	5.83	47.35	38.44	-8.91	-18.82
103	สหกรณ์ดำริ	37.09	44.58	7.49	20.19	44.58	35.90	-8.68	-19.47
104	บ้านแม่เลา	35.38	36.19	0.81	2.29	36.19	29.11	-7.08	-19.56
105	บ้านปางไฮ	31.26	40.66	9.40	30.07	40.66	32.67	-7.99	-19.65
106	บ้านป่าเหมือด	32.47	45.97	13.50	41.58	45.97	36.85	-9.12	-19.84
107	บ้านแม่ปิ้ง	40.20	45.25	5.05	12.56	45.25	36.27	-8.98	-19.85
108	บ้านสันศรี	49.94	50.68	0.74	1.48	50.68	40.44	-10.24	-20.21
109	บ้านเจดีย์แม่ครัว	39.84	46.36	6.52	16.37	46.36	36.82	-9.54	-20.58
110	ทรายทองราษฎร์อุทิศ	37.00	39.73	2.73	7.38	39.73	31.55	-8.18	-20.59
111	บ้านทับเตือ	40.8	35.94	-4.86	-11.91	35.94	28.30	-7.64	-21.26
112	ชุมชนบ้านโป่ง	36.42	37.92	1.50	4.12	37.92	29.82	-8.10	-21.36
113	วัดนาเม็ง	33.68	40.37	6.69	19.86	40.37	31.66	-8.71	-21.58
114	บ้านต้นผึ้ง	42.24	45.99	3.75	8.88	45.99	35.49	-10.50	-22.83
115	บ้านบวทมื้อ	43.66	55.04	11.38	26.07	55.04	42.21	-12.83	-23.31



ตารางที่ 70 (ต่อ)

ที่	โรงเรียน	ปี การศึกษา 2560	ปี การศึกษา 2561	ผลต่าง	ร้อยละที่ เพิ่ม/ลด จากฐาน เดิม	ปี การศึกษา 2561	ปี การศึกษา 2562	ผลต่าง	ร้อยละที่ เพิ่ม/ลด จากฐาน เดิม
116	ประชาสามัคคีวิทยา	50.26	48.28	-1.98	-3.94	48.28	36.98	-11.30	-23.41
117	บ้านป่าก้าง	38.51	51.52	13.01	33.78	51.52	39.44	-12.08	-23.45
118	บ้านสันกลาง	32.37	40.34	7.97	24.62	40.34	30.80	-9.54	-23.65
119	ป่าแป้ววิทยา	42.21	46.74	4.53	10.73	46.74	35.57	-11.17	-23.90
120	ชุมชนสหกรณ์นิคมวิทยา	33.79	41.09	7.30	21.60	41.09	31.226	-9.86	-24.01
121	ชุมชนบ้านดง	37.39	38.99	1.60	4.28	38.99	29.62	-9.37	-24.03
122	บ้านเอี้ยก	33.85	48.23	14.38	42.48	48.23	36.38	-11.85	-24.57
123	บ้านริมใต้	42.67	48.74	6.07	14.23	48.74	36.70	-12.04	-24.70
124	บ้านต้นรุ้ง	37.12	41.20	4.08	10.99	41.20	30.53	-10.67	-25.90
125	บ้านโป่งแยงใน	46.93	49.64	2.71	5.77	49.64	36.77	-12.87	-25.93
126	บ้านหนองมะจับ	40.98	49.73	8.75	21.35	49.73	36.78	-12.95	-26.04
127	บ้านแม่สา	51.15	61.76	10.61	20.74	61.76	45.58	-16.18	-26.20
128	บ้านสันปง	36.4	35.15	-1.25	-3.43	35.15	25.90	-9.25	-26.32
129	บ้านสันพระเนตร	43.52	48.26	4.74	10.89	48.26	34.85	-13.41	-27.79
130	วัดหนองออน	37.88	67.81	29.93	79.01	67.81	42.82	-24.99	-36.85

จากตารางที่ 70 แสดงผลการเปรียบเทียบผลคะแนนเฉลี่ยรวมการทดสอบทางการศึกษา  
ระดับชาติขั้นพื้นฐานของผู้เรียนโรงเรียนในสังกัดสำนักงานเขตพื้นที่การศึกษาประถมศึกษาเชียงใหม่  
เขต 2 ระดับชั้นประถมศึกษาปีที่ 6 ปีการศึกษา 2560 - 2562 พบว่า

เมื่อเปรียบเทียบระหว่างปีการศึกษา 2561 กับปี 2560 พบว่าโรงเรียนที่มีผลคะแนนที่  
เพิ่มขึ้นเกินร้อยละ 3 มีจำนวน 87 โรงเรียน คิดเป็นร้อยละ 66.92 โดยโรงเรียนที่มีคะแนนร้อยละ

ที่เพิ่มขึ้น 3 อันดับแรก ได้แก่ โรงเรียนวัดหนองออน ร้อยละ 79.01 รองลงมาได้แก่ โรงเรียนบ้านกายน้อย ร้อยละ 58.46 และโรงเรียนบ้านเอี้ยก ร้อยละ 42.48

โรงเรียนที่มีคะแนนเพิ่มขึ้นแต่ไม่ถึงร้อยละ 3 มีจำนวน 12 โรงเรียน คิดเป็นร้อยละ 9.23

โรงเรียนที่มีคะแนนลดลง มีจำนวน 31 โรงเรียน คิดเป็นร้อยละ 23.85

เมื่อเปรียบเทียบระหว่างปีการศึกษา 2562 กับปี 2561 พบว่าโรงเรียนที่มีผลคะแนนที่เพิ่มขึ้นเกินร้อยละ 3 มีจำนวน 7 โรงเรียน คิดเป็นร้อยละ 5.38 โดยโรงเรียนที่มีคะแนนร้อยละที่เพิ่มขึ้น 3 อันดับแรก ได้แก่ โรงเรียนประจักษ์วิทยา ร้อยละ 32.20 รองลงมาได้แก่ โรงเรียนบ้านแม่แสะ ร้อยละ 29.04 และโรงเรียนบ้านปางไม้แดง ร้อยละ 10.03

โรงเรียนที่มีคะแนนเพิ่มขึ้นแต่ไม่ถึงร้อยละ 3 มีจำนวน 7 โรงเรียน คิดเป็นร้อยละ 5.38

โรงเรียนที่มีคะแนนลดลง มีจำนวน 116 โรงเรียน คิดเป็นร้อยละ 89.24

ตารางที่ 71 แสดงผลการเปรียบเทียบผลคะแนนเฉลี่ยรวมการทดสอบทางการศึกษาระดับชาตินี้  
 พื้นฐานของผู้เรียนโรงเรียนในสังกัดสำนักงานเขตพื้นที่การศึกษาประถมศึกษาเชียงใหม่  
 เขต 2 ระดับชั้นมัธยมศึกษาปีที่ 3 ปีการศึกษา 2560 - 2562

ที่	โรงเรียน	ปี การศึกษา 2560	ปี การศึกษา 2561	ผลต่าง	ร้อยละ ที่เพิ่ม/ ลดจาก ฐาน เดิม	ปี การศึกษา 2561	ปี การศึกษา 2562	ผลต่าง	ร้อยละ ที่เพิ่ม/ ลดจาก ฐาน เดิม
1	บ้านสันปง	29.19	34.04	4.85	16.62	34.04	42.69	8.65	25.41
2	บ้านแม่ใจ	33.57	33.43	-0.14	-0.42	33.43	36.48	3.05	9.12
3	บ้านป่าวิทยาคาร	33.07	34.10	1.03	3.11	34.10	36.38	2.28	6.69
4	บ้านขุนแจ	28.00	30.70	2.70	9.64	30.70	32.03	1.33	4.33
5	บ้านแม่สา	39.71	45.40	5.69	14.33	45.40	47.13	1.73	3.81
6	วัดท่าข้าม	35.04	29.00	-6.04	-17.24	29.00	30.03	1.03	3.55
7	สบเปิงวิทยา	32.21	34.07	1.86	5.77	34.07	35.22	1.15	3.38
8	บ้านนาบุญไหล่งขอด	35.10	38.88	3.78	10.77	38.88	40.03	1.15	2.96
9	บ้านแม่ตะมาน	33.28	34.50	1.22	3.67	34.50	35.14	0.64	1.86
10	พร้าวบูรพา	30.75	32.34	1.59	5.17	32.34	32.80	0.46	1.42
11	ชลประทานเขื่อนฯ	38.03	34.50	-3.53	-9.28	34.50	34.99	0.49	1.42
12	บ้านหลักป็น	32.00	38.53	6.53	20.41	38.53	38.84	0.31	0.80
13	บ้านบ่อแก้ว	30.08	34.22	4.14	13.76	34.22	34.42	0.20	0.58
14	ป่าจี้วังแดงวิทยา	31.44	33.52	2.08	6.62	33.52	33.48	-0.04	-0.12
15	บ้านหนองปลามัน	32.52	37.13	4.61	14.18	37.13	37.08	-0.05	-0.13
16	เจ้าพ่อหลวงอุปถัมภ์ 7	29.50	35.21	5.71	19.36	35.21	35.00	-0.21	-0.60
17	บ้านบวกเปา	34.03	38.64	4.61	13.55	38.64	38.36	-0.28	-0.72
18	บ้านปง	34.18	37.57	3.39	9.92	37.57	37.02	-0.55	-1.46
19	วัดบ้านเหล่า	28.83	30.25	1.42	4.93	30.25	29.80	-0.45	-1.49
20	วัดปางมะกาลัย	35.58	36.64	1.06	2.98	36.64	35.81	-0.83	-2.27
21	บ้านหนองไคร้	35.34	38.20	2.86	8.09	38.20	37.10	-1.10	-2.88

ตารางที่ 71 (ต่อ)

ที่	โรงเรียน	ปี การศึกษา 2560	ปี การศึกษา 2561	ผลต่าง	ร้อยละ ที่เพิ่ม/ ลดจาก ฐาน เดิม	ปี การศึกษา 2561	ปี การศึกษา 2562	ผลต่าง	ร้อยละ ที่เพิ่ม/ ลดจาก ฐาน เดิม
22	บ้านเมืองกีด	34.19	33.86	-0.33	-0.97	33.86	32.66	-1.20	-3.54
23	บ้านแม่ไคร้	32.49	36.62	4.13	12.71	36.62	35.32	-1.30	-3.55
24	วัดจิวเฒ่า	36.12	34.97	-1.15	-3.18	34.97	33.63	-1.34	-3.83
25	บ้านแม่แวง	25.56	32.95	7.39	28.91	32.95	31.24	-1.71	-5.19
26	สันทรายหลวง	34.29	37.77	3.48	10.15	37.77	35.68	-2.09	-5.53
27	บ้านแม่ปิ้ง	33.11	35.70	2.59	7.82	35.70	33.66	-2.04	-5.71
28	สหกรณ์ตำริ	33.93	35.40	1.47	4.33	35.40	33.2	-2.20	-6.21
29	วัดยังเมิน	26.71	34.48	7.77	29.09	34.48	32.33	-2.15	-6.24
30	บ้านแม่ลานคำ	28.58	35.42	6.84	23.93	35.42	33.19	-2.23	-6.30
31	บ้านศรีบุญเรือง	34.00	34.47	0.47	1.38	34.47	32.18	-2.29	-6.64
32	บ้านหนองปิด	37.25	35.19	-2.06	-5.53	35.19	32.79	-2.40	-6.82
33	บ้านสันกลาง	35.19	35.90	0.71	2.02	35.90	33.38	-2.52	-7.02
34	ชุมชนบ้านโป่ง	33.00	33.57	0.57	1.73	33.57	31.04	-2.53	-7.54
35	วัดแม่แก้ดน้อย	31.91	36.46	4.55	14.26	36.46	33.71	-2.75	-7.54
36	บ้านสันคะยอม	31.35	36.41	5.06	16.14	36.41	33.56	-2.85	-7.83
37	บ้านร่มหลวง	31.73	38.18	6.45	20.33	38.18	34.84	-3.34	-8.75
38	บ้านเจดีย์แม่ครัว	35.36	40.17	4.81	13.60	40.17	36.62	-3.55	-8.84
39	บ้านป่าลาน	35.22	37.41	2.19	6.22	37.41	34.02	-3.39	-9.06
40	ชุมชนวัดซ้อแล	33.51	36.21	2.70	8.06	36.21	32.88	-3.33	-9.20
41	บ้านแม่ชะปู	27.72	33.90	6.18	22.29	33.90	30.56	-3.34	-9.85
42	ไร่เปิงวิทยา	34.82	37.62	2.80	8.04	37.62	33.75	-3.87	-10.29
43	บ้านแม่เหียะ	34.91	42.75	7.84	22.46	42.75	37.90	-4.85	-11.35

ตารางที่ 71 (ต่อ)

ที่	โรงเรียน	ปี การศึกษา 2560	ปี การศึกษา 2561	ผลต่าง	ร้อยละ ที่เพิ่ม/ ลดจาก ฐาน เดิม	ปี การศึกษา 2561	ปี การศึกษา 2562	ผลต่าง	ร้อยละ ที่เพิ่ม/ ลดจาก ฐาน เดิม
44	บ้านทุ่งโป่ง	34.05	40.31	6.26	18.38	40.31	35.71	-4.60	-11.41
45	ป่าแป้ววิทยา	34.60	40.35	5.75	16.62	40.35	35.40	-4.95	-12.27
46	บ้านปางไม้แดง	29.44	39.94	10.50	35.67	39.94	34.71	-5.23	-13.09
47	บ้านแม่ยางห้า	29.14	35.75	6.61	22.68	35.75	30.81	-4.94	-13.82
48	สันมหาพนวิทยา	30.48	38.84	8.36	27.43	38.84	33.38	-5.46	-14.06
49	บ้านแม่ป่าคี	29.00	35.16	6.16	21.24	35.16	29.68	-5.48	-15.59
50	บ้านแม่โต	29.90	35.57	5.67	18.96	35.57	29.85	-5.72	-16.08
51	บ้านปางห้วยตาด	29.50	37.58	8.08	27.39	37.58	31.09	-6.49	-17.27
52	บ้านสะลวงนอก	39.72	39.05	-0.67	-1.69	39.05	29.35	-9.70	-24.84
53	บ้านป่าติ้ว	37.48	48.00	10.52	28.07	48.00	35.85	-12.15	-25.31
54	โรงเรียนบ้านปางขุม	20.00				35.15			

จากตารางที่ 71 แสดงผลการเปรียบเทียบผลคะแนนเฉลี่ยรวมการทดสอบทางการศึกษา  
ระดับชาติขั้นพื้นฐานของผู้เรียนโรงเรียนในสังกัดสำนักงานเขตพื้นที่การศึกษาประถมศึกษาเชียงใหม่  
เขต 2 ระดับชั้นมัธยมศึกษาปีที่ 3 ปีการศึกษา 2560 - 2562 พบว่า

เมื่อเปรียบเทียบระหว่างปีการศึกษา 2561 กับปี 2560 พบว่า โรงเรียนที่มีผลคะแนนที่  
เพิ่มขึ้นเกินร้อยละ 3 มีจำนวน 42 โรงเรียน คิดเป็นร้อยละ 77.78 โดยโรงเรียนที่มีคะแนนร้อยละที่  
เพิ่มขึ้น 3 อันดับแรก ได้แก่ โรงเรียนบ้านปางไม้แดง ร้อยละ 35.67 รองลงมาได้แก่ โรงเรียนวัดยั้ง  
เมิน ร้อยละ 29.09 และโรงเรียนบ้านแม่แว ร้อยละ 28.91

โรงเรียนที่มีคะแนนเพิ่มขึ้นแต่ไม่ถึงร้อยละ 3 มีจำนวน 4 โรงเรียน คิดเป็นร้อยละ 7.41

โรงเรียนที่มีคะแนนลดลง มีจำนวน 7 โรงเรียน คิดเป็นร้อยละ 12.96

และไม่นำมาคิดคะแนน จำนวน 1 โรงเรียน คิดเป็นร้อยละ 1.85

เมื่อเปรียบเทียบระหว่างปีการศึกษา 2562 กับปี 2561 พบว่า โรงเรียนที่มีผลคะแนนที่เพิ่มขึ้นเกินร้อยละ 3 มีจำนวน 7 โรงเรียน คิดเป็นร้อยละ 12.96 โดยโรงเรียนที่มีคะแนนร้อยละที่เพิ่มขึ้น 3 อันดับแรก ได้แก่ โรงเรียนบ้านสันปง ร้อยละ 25.41 รองลงมาได้แก่ โรงเรียนบ้านแม่ใจ ร้อยละ 9.12 และโรงเรียนบ้านเป่าวิทยาคาร ร้อยละ 6.91

โรงเรียนที่มีคะแนนเพิ่มขึ้นแต่ไม่ถึงร้อยละ 3 มีจำนวน 6 โรงเรียน คิดเป็นร้อยละ 11.11

โรงเรียนที่มีคะแนนลดลง มีจำนวน 40 โรงเรียน คิดเป็นร้อยละ 74.08

และไม่นำมาคิดคะแนน จำนวน 1 โรงเรียน คิดเป็นร้อยละ 1.85

ตารางที่ 72 แสดงผลการเปรียบเทียบผลคะแนนเฉลี่ยรวมการทดสอบทางการศึกษาระดับชาตินิยม  
พื้นฐานของผู้เรียนโรงเรียนในสังกัดสำนักงานเขตพื้นที่การศึกษาประถมศึกษาเชียงใหม่  
เขต 2 ระดับชั้นมัธยมศึกษาปีที่ 6 ปีการศึกษา 2560 - 2562

ที่	โรงเรียน	ปี การศึกษา 2560	ปี การศึกษา 2561	ผลต่าง	ร้อยละ ที่เพิ่ม/ ลดจาก ฐาน เดิม	ปี การศึกษา 2561	ปี การศึกษา 2562	ผลต่าง	ร้อยละ ที่เพิ่ม/ ลดจาก ฐาน เดิม
1	บ้านบ่อแก้ว	27.06	29.57	2.51	9.28	29.57	23.65	-5.92	-20.02

จากตารางที่ 72 แสดงผลการเปรียบเทียบผลคะแนนเฉลี่ยรวมการทดสอบทางการศึกษาระดับชาตินิยมพื้นฐานของผู้เรียนโรงเรียนในสังกัดสำนักงานเขตพื้นที่การศึกษาประถมศึกษาเชียงใหม่เขต 2 ระดับชั้นมัธยมศึกษาปีที่ 6 ปีการศึกษา 2560 - 2562 พบว่า เมื่อเปรียบเทียบระหว่างปีการศึกษา 2561 กับปี 2560 พบว่า มีคะแนนคะแนนเฉลี่ยร้อยละเพิ่มขึ้นจากฐานเดิม ร้อยละ 9.28 และเมื่อเปรียบเทียบระหว่างปีการศึกษา 2562 กับปี 2561 พบว่า มีคะแนนเฉลี่ยร้อยละลดลงจากฐานเดิม ร้อยละ 20.02

ตารางที่ 73 เรียงลำดับคะแนนเฉลี่ย 4 กลุ่มสาระของโรงเรียนขนาดเล็กในสังกัด  
ระดับชั้นประถมศึกษาปีที่ 6 ปีการศึกษา 2562

ลำดับที่	ชื่อโรงเรียน	อำเภอ/ เขต	จำนวน ผู้เข้า สอบ	ภาษาไทย	อังกฤษ	คณิตฯ	วิทยาศาสตร์	เฉลี่ย 4 สาระ
				คะแนน เฉลี่ย	คะแนน เฉลี่ย	คะแนน เฉลี่ย	คะแนน เฉลี่ย	
1	วัดทุ่งหลวง	แม่แตง	4	68.94	36.88	53.75	58.69	54.57
2	วัดสันคะยอม	สันทราย	6	61.63	37.92	50.00	44.92	48.62
3	บ้านศรีงาม	สันทราย	4	66.38	43.75	41.25	42.44	48.46
4	ประจักษ์วิทยา	พร้าว	9	67.42	34.17	40.00	50.89	48.12
5	บ้านแม่ย่อย	สันทราย	12	60.04	40.21	32.92	46.00	44.79
6	บ้านท่ามะเกี๋ยง	พร้าว	3	62.67	42.50	35.00	38.08	44.56
7	บ้านป่าบง	สันทราย	13	55.33	31.73	48.46	42.17	44.42
8	บ้านท่าเกวียน	สันทราย	12	58.29	32.71	40.83	42.63	43.62
9	บ้านนาบุญไหล่งขอด	พร้าว	11	54.80	39.77	38.18	40.07	43.21
10	บ้านกายน้อย	แม่แตง	1	63.25	27.50	50.00	31.25	43.00
11	บ้านหัวฝาย	สันทราย	8	63.72	29.06	36.88	42.00	42.92
12	วัดหนองออน	แม่แตง	8	54.78	35.00	39.38	42.13	42.82
13	บ้านบวกหม้อ	แม่แตง	4	57.13	31.88	52.50	27.31	42.21
14	บ้านห้วยเกี๋ยง	สันทราย	32	52.42	34.84	29.69	45.95	40.73
15	วัดห้วยไร่	แม่แตง	10	52.25	35.25	38.50	36.53	40.63
16	เจ้าพ่อหลวงอุปถัมภ์ 7	แม่ริม	10	51.10	29.00	46.50	35.30	40.48
17	บ้านสันศรี	สันทราย	7	55.50	27.50	42.86	35.89	40.44
18	บ้านปางไม้แดง	แม่แตง	9	53.86	30.56	35.56	41.08	40.27
19	บ้านแม่แฝก	สันทราย	6	52.67	34.58	37.50	34.88	39.91
20	บ้านหนองหาร	สันทราย	12	54.90	34.38	31.25	38.04	39.64
21	บ้านป่าก้าง	สันทราย	1	52.25	32.50	15.00	58.00	39.44
22	ชลประทานเขื่อนฯ	สันทราย	21	54.49	36.07	32.14	34.74	39.36
23	บ้านร่มหลวง	สันทราย	15	51.38	31.00	33.67	40.35	39.10

## ตารางที่ 73 (ต่อ)

ลำดับที่	ชื่อโรงเรียน	อำเภอ/ เขต	จำนวน ผู้เข้า สอบ	ภาษาไทย	อังกฤษ	คณิตฯ	วิทย์ฯ	เฉลี่ย 4 สาระ
				คะแนน เฉลี่ย	คะแนน เฉลี่ย	คะแนน เฉลี่ย	คะแนน เฉลี่ย	
24	บ้านเมืองก๊ะ	แม่ริม	2	44.75	32.50	47.50	31.38	39.03
25	บ้านป่าลาน	สะเมิง	14	53.05	26.96	31.79	43.45	38.81
26	มูลนิธิมหาราช 5	แม่ริม	12	52.54	35.63	30.83	35.77	38.69
27	วัดจิวเฒ่า	สะเมิง	2	51.75	30.00	45.00	27.38	38.53
28	บ้านโป่ง	สันทราย	6	49.67	27.50	40.00	36.58	38.44
29	ภูดินวิทยา	แม่แตง	3	52.67	32.50	30.00	38.00	38.29
30	บ้านกาดฮาว	แม่ริม	4	48.00	30.63	36.25	38.06	38.24
31	วัดปางมะกกล้วย	แม่แตง	3	52.75	30.00	36.67	33.33	38.19
32	บ้านแม่เหียะ	พร้าว	17	49.21	23.53	39.41	40.32	38.12
33	ชุมชนวัดช่อแล	แม่แตง	19	51.91	31.71	32.37	35.93	37.98
34	ชุมชนบ้านแม่สาบ	สะเมิง	4	53.25	31.25	36.25	29.69	37.61
35	บ้านเมืองขอนแก่น	สันทราย	8	53.19	30.31	30.63	35.34	37.37
36	บ้านน้ำริน	แม่ริม	10	53.50	28.25	33.50	33.00	37.06
37	ประชาสามัคคีวิทยา	พร้าว	6	49.04	31.67	33.33	33.88	36.98
38	บ้านป่าเหมือด	สันทราย	9	50.22	28.06	35.00	34.11	36.85
39	บ้านหนองมะจับ	สันทราย	4	45.06	33.13	33.75	35.19	36.78
40	บ้านโป่งแยงใน	แม่ริม	29	55.19	28.02	31.38	32.47	36.77
41	วัดปางเดิม	สะเมิง	5	51.45	22.50	36.00	36.9	36.71
42	บ้านหนองปิด	พร้าว	8	47.13	30.00	36.25	33.44	36.71
43	สันป่ายางวิทยาคาร	แม่แตง	14	48.16	28.39	35.36	34.70	36.65
44	วัดสันทรายมูล	สันทราย	15	49.77	32.17	34.67	29.18	36.45
45	บ้านเอี้ยก	แม่แตง	4	55.63	20.63	33.75	35.50	36.38
46	บ้านโป่งแยงนอก	แม่ริม	23	47.79	26.41	33.26	37.95	36.35
47	บ้านแม่ปิ้ง	พร้าว	20	53.88	28.00	32.25	30.96	36.27



## ตารางที่ 73 (ต่อ)

ลำดับที่	ชื่อโรงเรียน	อำเภอ/ เขต	จำนวน ผู้เข้า สอบ	ภาษาไทย	อังกฤษ	คณิตฯ	วิทย์ฯ	เฉลี่ย 4 สาระ
				คะแนน เฉลี่ย	คะแนน เฉลี่ย	คะแนน เฉลี่ย	คะแนน เฉลี่ย	
48	บ้านแม่ตะมาน	แม่แตง	9	54.33	27.78	29.44	32.42	35.99
49	วัดแม่กะ	แม่แตง	9	52.56	27.22	31.67	32.47	35.98
50	สหกรณ์ตำริ	พร้าว	12	50.33	28.96	30.00	34.31	35.90
51	วัดแม่เลย	สะเมิง	4	52.25	23.75	33.75	33.44	35.80
52	ป่าแป๋วิทยา	แม่แตง	9	52.06	28.06	28.33	33.81	35.57
53	บ้านผึ้ง	แม่แตง	13	46.79	29.04	31.92	34.19	35.49
54	บ้านป่าวิทยาคาร	แม่แตง	7	50.21	29.64	30.71	31.25	35.45
55	บ้านป่าใหม่	พร้าว	8	50.66	26.56	27.50	36.78	35.38
56	บ้านบวกเปา	สันทราย	24	47.53	25.21	33.96	34.31	35.25
57	วัดบ้านป้อก	สะเมิง	8	47.00	27.50	40.00	26.16	35.17
58	บ้านห้วยบง	พร้าว	8	47.44	26.56	35.00	31.25	35.06
59	บ้านหลวง	พร้าว	8	46.06	31.25	33.75	28.91	34.99
60	บ้านช้างโน	แม่แตง	4	50.63	28.75	26.25	34.00	34.91
61	บ้านพระนอน	แม่ริม	20	50.73	25.88	29.75	33.08	34.86
62	บ้านสันพระเนตร	สันทราย	6	49.08	32.92	28.33	29.08	34.85
63	ป่าจี้วังแดงวิทยา	แม่แตง	22	48.68	25.34	34.77	29.86	34.66
64	บ้านปางกว้าง	แม่แตง	6	53.46	27.92	23.33	33.33	34.51
65	บ้านขุนแจ	พร้าว	6	45.50	32.92	26.67	32.92	34.50
66	บ้านหนองก่าย	แม่แตง	2	62.75	16.25	27.50	31.38	34.47
67	บ้านต้นผึ้ง	แม่ริม	13	51.33	29.81	26.54	30.00	34.42
68	บ้านป่าดิว	แม่ริม	27	48.66	25.74	32.41	30.18	34.25
69	วัดทรายมูล	แม่ริม	30	45.63	25.33	32.67	31.47	33.78
70	บ้านโปง	สันทราย	14	50.38	25.36	27.14	31.95	33.71
71	บ้านกิวเสือ	สะเมิง	6	47.17	26.67	29.17	31.58	33.65

## ตารางที่ 73 (ต่อ)

ลำดับที่	ชื่อโรงเรียน	อำเภอ/ เขต	จำนวน ผู้เข้า สอบ	ภาษาไทย	อังกฤษ	คณิตฯ	วิทยาฯ	เฉลี่ย 4 สาระ
				คะแนน เฉลี่ย	คะแนน เฉลี่ย	คะแนน เฉลี่ย	คะแนน เฉลี่ย	
72	บ้านหนองปลาหมัน	แม่ริม	24	49.33	26.67	26.25	31.49	33.44
73	บ้านปางฮ่าง	แม่แตง	7	48.93	24.29	27.14	32.86	33.31
74	บ้านกองแหะ	แม่ริม	4	50.94	22.50	26.25	33.13	33.21
75	บ้านศรีบุญเรือง	สันทราย	21	42.19	26.55	30.00	33.69	33.11
76	บ้านแม่ไคร้	แม่แตง	8	48.25	25.94	28.13	30.09	33.10
77	บ้านแม่แต	สันทราย	9	39.19	31.39	28.89	32.06	32.88
78	บ้านแม่สะ	แม่แตง	8	45.56	22.81	28.13	34.84	32.84
79	บ้านเมืองก๊ิด	แม่แตง	23	48.25	23.26	29.13	30.41	32.76
80	บ้านปางไฮ	แม่ริม	13	48.83	25.00	28.08	28.77	32.67
81	วัดยั้งเมิน	สะเมิง	12	46.02	24.58	27.92	31.17	32.42
82	พร้าวบูรพา	พร้าว	12	42.08	26.25	23.33	36.90	32.14
83	บ้านบวกจั่น	แม่ริม	16	42.48	23.44	31.56	30.81	32.07
84	วัดนาเม็ง	แม่แตง	5	43.15	19.50	31.00	33.00	31.66
85	บ้านปาง	แม่แตง	5	50.10	22.50	26.00	27.95	31.64
86	ทรายทองราษฎร์อุทิศ	สะเมิง	23	41.95	24.67	30.65	28.91	31.55
87	บ้านต้นขาม	แม่แตง	5	53.00	27.00	19.00	27.00	31.50
88	บ้านสะลงนอก	แม่ริม	12	39.42	25.63	30.00	30.02	31.27
89	ชุมชนสหกรณ์นิคมวิทยา	พร้าว	9	43.53	29.72	26.11	25.69	31.26
90	บ้านแม่ป่าคี่	พร้าว	12	41.44	27.50	26.25	29.77	31.24
91	บ้านแม่ชะปู	สะเมิง	15	41.92	25.67	26.67	30.05	31.08
92	บ้านแม่โต๋	สะเมิง	6	42.42	22.92	29.17	29.42	30.98
93	บ้านสันกลาง	พร้าว	14	43.39	20.71	26.79	32.30	30.80
94	วัดบ้านเหล่า	แม่แตง	14	44.46	22.32	22.86	32.84	30.62
95	บ้านห้วยน้ำจาง	สะเมิง	12	43.60	19.38	25.83	33.54	30.59

ตารางที่ 73 (ต่อ)

ลำดับที่	ชื่อโรงเรียน	อำเภอ/ เขต	จำนวน ผู้เข้า สอบ	ภาษาไทย	อังกฤษ	คณิตฯ	วิทย์ฯ	เฉลี่ย 4 สาระ
				คะแนน เฉลี่ย	คะแนน เฉลี่ย	คะแนน เฉลี่ย	คะแนน เฉลี่ย	
96	บ้านตันรุง	พริ้ว	9	40.69	22.78	32.22	26.42	30.53
97	บ้านแม่ยางห้า	สะเมิง	20	40.76	25.13	24.75	29.05	29.92
98	เจ้าแม่หลวงอุปถัมภ์ 2	แม่ริม	26	37.44	24.23	27.69	30.05	29.85
99	ชุมชนบ้านโป่ง	พริ้ว	12	42.81	24.79	21.67	30.02	29.82
100	ชุมชนบ้านดง	สะเมิง	17	40.32	24.12	27.06	26.97	29.62
101	บ้านนาปู่	สะเมิง	4	50.06	20.63	17.50	29.88	29.52
102	วัดท่าข้าม	แม่แตง	16	42.88	25.00	24.38	25.06	29.33
103	บ้านแม่เลา	แม่แตง	3	49.92	24.17	18.33	24.00	29.11
104	บ้านปางห้วยตาด	แม่แตง	8	38.22	29.06	20.00	28.66	28.99
105	บ้านแม่แฉ	สะเมิง	3	43.00	27.50	18.33	26.75	28.90
106	บ้านแม่ลานคำ	สะเมิง	17	33.06	24.85	25.29	30.78	28.50
107	บ้านผาหมอน	แม่แตง	3	44.67	25.83	20.00	22.75	28.31
108	บ้านทับเตี๋ย	แม่แตง	5	36.90	27.50	20.00	28.80	28.30
109	วัดอมลอง	สะเมิง	1	36.25	25.00	20.00	30.25	27.88
110	ตชด.รับป่าปอรัต	สะเมิง	17	36.15	24.41	23.82	26.50	27.72
111	บ้านปางชุม	สะเมิง	10	36.73	22.25	21.50	29.40	27.47
112	บ้านสันปง	พริ้ว	8	33.81	22.50	21.88	25.41	25.90
113	บ้านแม่แมม	แม่แตง	5	36.80	21.50	21.00	22.80	25.53

จากตาราง 73 ผลการเรียงลำดับคะแนนเฉลี่ย 4 กลุ่มสาระของโรงเรียนขนาดเล็กในสังกัด การทดสอบระดับชาติขั้นพื้นฐาน (O-NET) ชั้นประถมศึกษาปีที่ 6 ปีการศึกษา 2562 พบว่า โรงเรียน ที่มีคะแนนเฉลี่ยสูง 10 อันดับแรกคือ โรงเรียนวัดทุ่งหลวง โรงเรียนวัดสันคยะอม โรงเรียนบ้านศรีงาม โรงเรียนประดู่วิทยา โรงเรียนบ้านแม่ย้อย โรงเรียนบ้านท่ามะเกี๋ยง โรงเรียนบ้านป่าบง โรงเรียน บ้านท่าเกวียน โรงเรียนบ้านนาบุญไหล่งขอต และโรงเรียนบ้านกายน้อย

เมื่อเปรียบเทียบกับคะแนนเฉลี่ย 4 กลุ่มสาระการเรียนรู้ในระดับเขตพื้นที่ (ร้อยละ 36.54)  
พบว่า โรงเรียนที่มีคะแนนเฉลี่ย 4 กลุ่มสาระ สูงกว่า/เท่ากับเขตพื้นที่ฯ จำนวน 43 โรงเรียน คิดเป็น  
ร้อยละ 38.05

เมื่อเปรียบเทียบกับคะแนนเฉลี่ย 4 กลุ่มสาระการเรียนรู้ในระดับประเทศ (ร้อยละ 37.99)  
พบว่า โรงเรียนที่มีคะแนนเฉลี่ย 4 กลุ่มสาระ สูงกว่า/เท่ากับเขตพื้นที่ฯ จำนวน 32 โรงเรียน คิดเป็น  
ร้อยละ 28.32

ตารางที่ 74 เรียงลำดับคะแนนเฉลี่ย 4 กลุ่มสาระของโรงเรียนขนาดกลางในสังกัด  
ระดับชั้นประถมศึกษาปีที่ 6 ปีการศึกษา 2562

ลำดับที่	ชื่อโรงเรียน	อำเภอ/ เขต	จำนวน ผู้เข้า สอบ	ภาษาไทย	อังกฤษ	คณิตฯ	วิทยาศาสตร์	เฉลี่ย 4 สาระ
				คะแนน เฉลี่ย	คะแนน เฉลี่ย	คะแนน เฉลี่ย	คะแนน เฉลี่ย	
1	บ้านแจ่งกู่เรือ	พริ้ว	118	56.17	42.33	42.08	43.20	45.95
2	บ้านแม่สา	แม่ริม	23	60.70	37.07	48.26	36.28	45.58
3	บ้านสันคยะยอม	แม่ริม	11	57.55	30.23	35.45	41.52	41.19
4	สันป่าสักวิทยา	แม่แตง	64	54.77	34.77	36.56	35.88	40.50
5	บ้านแม่ใจ	สันทราย	53	52.85	34.10	33.30	39.57	39.96
6	บ้านหนองไคร้	สันทราย	66	52.27	29.77	34.17	38.42	38.66
7	สันทรายหลวง	สันทราย	70	56.78	30.25	36.36	31.06	38.61
8	บ้านหลักปิ่น	สันทราย	17	53.00	25.29	32.35	36.75	36.85
9	บ้านเจดีย์แม่ครัว	สันทราย	41	49.79	30.00	35.49	32.01	36.82
10	บ้านริมใต้	แม่ริม	173	49.31	29.67	31.36	36.46	36.70
11	สบเปิงวิทยา	แม่แตง	14	51.45	29.46	34.29	31.38	36.65
12	บ้านทุ่งโป่ง	แม่ริม	30	49.16	30.67	30.33	36.10	36.57
13	ร่ำเปิงวิทยา	แม่แตง	26	45.86	31.73	25.58	32.30	33.87
14	บ้านป่าตุ่ม	พริ้ว	10	49.81	27.00	22.00	34.78	33.40
15	สันมหาพนวิทยา	แม่แตง	46	46.29	26.79	24.78	31.52	32.35
16	บ้านบ่อแก้ว	สะเมิง	23	46.01	24.46	23.91	30.30	31.17

จากตาราง 74 ผลการเรียงลำดับคะแนนเฉลี่ย 4 กลุ่มสาระของโรงเรียนขนาดกลางในสังกัดการทดสอบระดับชาติขั้นพื้นฐาน (O-NET) ชั้นประถมศึกษาปีที่ 6 ปีการศึกษา 2562 พบว่า โรงเรียนที่มีคะแนนเฉลี่ยสูง 10 อันดับแรกคือ โรงเรียนบ้านแจ่งกู๋เรือง โรงเรียนบ้านแม่สา โรงเรียนบ้านสันคะยอม โรงเรียนสันป่าสักวิทยา โรงเรียนบ้านแม่ใจ โรงเรียนบ้านหนองไคร้ โรงเรียนสันทรายหลวง โรงเรียนบ้านหลักปิ่น โรงเรียนบ้านเจดีย์แม่ครัว และโรงเรียนบ้านริมใต้

เมื่อเปรียบเทียบกับคะแนนเฉลี่ย 4 กลุ่มสาระการเรียนรู้ในระดับเขตพื้นที่ (ร้อยละ 36.54) พบว่า โรงเรียนที่มีคะแนนเฉลี่ย 4 กลุ่มสาระ สูงกว่า/เท่ากับเขตพื้นที่ฯ จำนวน 12 โรงเรียน คิดเป็นร้อยละ 75.00

เมื่อเปรียบเทียบกับคะแนนเฉลี่ย 4 กลุ่มสาระการเรียนรู้ในระดับประเทศ (ร้อยละ 37.99) พบว่า โรงเรียนที่มีคะแนนเฉลี่ย 4 กลุ่มสาระ สูงกว่า/เท่ากับเขตพื้นที่ฯ จำนวน 7 โรงเรียน คิดเป็นร้อยละ 43.75

ตารางที่ 75 เรียงลำดับคะแนนเฉลี่ย 4 กลุ่มสาระของโรงเรียนขนาดเล็กในสังกัดระดับชั้นมัธยมศึกษาปีที่ 3 ปีการศึกษา 2562

ลำดับที่	ชื่อโรงเรียน	อำเภอ/ เขต	จำนวน ผู้เข้า สอบ	ภาษาไทย	อังกฤษ	คณิตฯ	วิทยาศาสตร์	เฉลี่ย 4 สาระ
				คะแนน เฉลี่ย	คะแนน เฉลี่ย	คะแนน เฉลี่ย	คะแนน เฉลี่ย	
1	บ้านสันปง	พร้าว	4	64.75	41.50	27.00	37.50	42.69
2	บ้านนาบุญโหล่งขอด	พร้าว	23	61.91	33.74	29.74	34.72	40.03
3	บ้านบวกลา	สันทราย	10	63.40	36.60	27.20	26.25	38.36
4	บ้านแม่เหียะ	พร้าว	5	67.40	28.00	21.60	34.60	37.90
5	บ้านหนองปลาหมัน	แม่ริม	21	62.57	33.90	24.00	27.83	37.08
6	บ้านปง	แม่แตง	9	59.00	31.78	24.89	32.39	37.02
7	บ้านป่าวิทยาการ	แม่แตง	14	58.14	32.86	24.86	29.64	36.38
8	บ้านป่าตั่ว	แม่ริม	16	59.19	28.13	26.25	29.84	35.85
9	วัดปางมะกาลัย	แม่แตง	4	56.00	28.00	28.00	31.25	35.81
10	ป่าแป้ววิทยา	แม่แตง	14	61.36	27.71	23.14	29.39	35.40
11	บ้านแม่ไคร้	แม่แตง	9	60.78	27.78	21.33	31.39	35.32

## ตารางที่ 75 (ต่อ)

ลำดับที่	ชื่อโรงเรียน	อำเภอ/ เขต	จำนวน ผู้เข้า สอบ	ภาษาไทย	อังกฤษ	คณิตฯ	วิทย์ฯ	เฉลี่ย 4 สาระ
				คะแนน เฉลี่ย	คะแนน เฉลี่ย	คะแนน เฉลี่ย	คะแนน เฉลี่ย	
12	บ้านปางชุม	สะเมิง	5	63.80	30.40	19.20	27.20	35.15
13	บ้านแม่ตะมาน	แม่แตง	14	61.00	31.14	19.43	29.00	35.14
14	เจ้าพ่อหลวงอุปถัมภ์ 7	แม่ริม	2	50.50	33.00	32.00	24.50	35.00
15	ชลประทานเขื่อนฯ	สันทราย	16	54.63	30.50	26.00	28.84	34.99
16	บ้านร่มหลวง	สันทราย	10	60.70	28.00	23.20	27.45	34.84
17	บ้านปางไม้แดง	แม่แตง	3	60.00	32.67	21.33	24.83	34.71
18	บ้านป่าลาน	สะเมิง	7	57.86	26.00	23.43	28.79	34.02
19	บ้านแม่ปิ้ง	พร้าว	20	54.35	28.30	23.00	28.98	33.66
20	วัดจิวเฒ่า	สะเมิง	18	56.28	26.67	23.78	27.78	33.63
21	ป่าจิวังแดงวิทยา	แม่แตง	18	56.50	25.78	23.56	28.08	33.48
22	บ้านสันกลาง	พร้าว	11	57.91	27.09	21.09	27.41	33.38
23	สหกรณ์ดารี	พร้าว	18	49.17	27.33	25.11	31.17	33.20
24	บ้านแม่ลานคำ	สะเมิง	12	56.17	27.67	23.33	25.58	33.19
25	ชุมชนวัดซ้อแล	แม่แตง	21	50.48	30.95	20.95	29.14	32.88
26	พร้าวบูรพา	พร้าว	8	47.75	32.00	23.00	28.44	32.80
27	บ้านหนองปิด	พร้าว	10	56.10	28.20	21.20	25.65	32.79
28	บ้านเมืองก๊ิด	แม่แตง	23	52.61	30.61	17.57	29.85	32.66
29	วัดยั้งเมิน	สะเมิง	17	47.53	26.47	26.35	28.97	32.33
30	บ้านศรีบุญเรือง	สันทราย	16	52.88	24.63	22.50	28.69	32.18
31	บ้านขุนแจ้	พร้าว	5	53.20	29.60	18.40	26.90	32.03
32	บ้านแม่แวง	สะเมิง	12	54.00	26.00	17.00	27.96	31.24
33	บ้านปางห้วยตาด	แม่แตง	3	50.67	28.67	20.00	25.00	31.09
34	ชุมชนบ้านโป่ง	พร้าว	6	46.00	27.67	20.67	29.83	31.04

## ตารางที่ 75 (ต่อ)

ลำดับที่	ชื่อโรงเรียน	อำเภอ/ เขต	จำนวน ผู้เข้า สอบ	ภาษาไทย	อังกฤษ	คณิตฯ	วิทย์ฯ	เฉลี่ย 4 สาระ
				คะแนน เฉลี่ย	คะแนน เฉลี่ย	คะแนน เฉลี่ย	คะแนน เฉลี่ย	
35	บ้านแม่ยางห้า	สะเมิง	22	46.14	28.82	19.64	28.64	30.81
36	บ้านแม่ชะปู	สะเมิง	12	50.75	22.67	20.00	28.83	30.56
37	วัดท่าข้าม	แม่แตง	4	45.00	30.50	19.00	25.63	30.03
38	บ้านแม่โต๋	สะเมิง	14	47.64	26.29	18.00	27.46	29.85
39	วัดบ้านเหล่า	แม่แตง	7	50.14	26.00	17.71	25.36	29.80
40	บ้านแม่ปากคี	พร้าว	9	48.56	26.00	17.78	26.39	29.68
41	บ้านสะลงนอก	แม่ริม	5	46.40	27.60	24.80	18.60	29.35

จากตาราง 75 ผลการเรียงลำดับคะแนนเฉลี่ย 4 กลุ่มสาระของโรงเรียนขนาดเล็กในสังกัด การทดสอบระดับชาติขั้นพื้นฐาน (O-NET) มัธยมศึกษาปีที่ 3 ปีการศึกษา 2562 พบว่า โรงเรียนที่มี คะแนนเฉลี่ยสูง 10 อันดับแรกคือ โรงเรียนบ้านสันปง โรงเรียนบ้านนาบุญไหล่งขอด โรงเรียน บ้านบวกเปา โรงเรียนบ้านแม่เหิยะ โรงเรียนบ้านหนองปลามัน โรงเรียนบ้านปง โรงเรียนบ้านเป่า วิทยาคาร โรงเรียนบ้านป่าดัว โรงเรียนวัดปางมะกล้วย และโรงเรียนป่าแป้ววิทยา

เมื่อเปรียบเทียบกับคะแนนเฉลี่ย 4 กลุ่มสาระการเรียนรู้ในระดับเขตพื้นที่ (ร้อยละ 34.73) พบว่า โรงเรียนที่มีคะแนนเฉลี่ย 4 กลุ่มสาระ สูงกว่า/เท่ากับเขตพื้นที่ฯ จำนวน 16 โรงเรียน คิดเป็น ร้อยละ 39.02

เมื่อเปรียบเทียบกับคะแนนเฉลี่ย 4 กลุ่มสาระการเรียนรู้ในระดับประเทศ (ร้อยละ 36.30) พบว่า โรงเรียนที่มีคะแนนเฉลี่ย 4 กลุ่มสาระ สูงกว่า/เท่ากับเขตพื้นที่ฯ จำนวน 7 โรงเรียน คิดเป็น ร้อยละ 17.07

ตารางที่ 76 เรียงลำดับคะแนนเฉลี่ย 4 กลุ่มสาระของโรงเรียนขนาดกลางในสังกัด  
ระดับมัธยมศึกษาปีที่ 3 ปีการศึกษา 2562

ลำดับที่	ชื่อโรงเรียน	อำเภอ/ เขต	จำนวน ผู้เข้า สอบ	ภาษาไทย	อังกฤษ	คณิตฯ	วิทยาศาสตร์	เฉลี่ย 4 สาระ
				คะแนน เฉลี่ย	คะแนน เฉลี่ย	คะแนน เฉลี่ย	คะแนน เฉลี่ย	
1	บ้านแม่สา	แม่ริม	8	69.75	50.00	37.50	31.25	47.13
2	บ้านหลักปิ่น	สันทราย	21	65.48	32.86	25.71	31.31	38.84
3	บ้านหนองไคร้	สันทราย	43	62.21	32.79	25.12	28.29	37.10
4	บ้านเจดีย์แม่ครัว	สันทราย	29	60.79	30.41	26.34	28.95	36.62
5	บ้านแม่ใจ	สันทราย	28	59.14	28.07	29.14	29.57	36.48
6	บ้านทุ่งโป่ง	แม่ริม	18	60.00	30.89	21.33	30.61	35.71
7	สันทรายหลวง	สันทราย	77	57.55	30.26	24.52	30.40	35.68
8	สบเปิงวิทยา	แม่แตง	31	55.26	32.00	26.45	27.18	35.22
9	บ้านบ่อแก้ว	สะเมิง	34	51.09	30.24	26.00	30.34	34.42
10	จำเปิงวิทยา	แม่แตง	25	56.88	29.76	20.80	27.54	33.75
11	บ้านสันคยะยอม	แม่ริม	10	48.30	31.00	26.00	28.95	33.56
12	สันมหาพนวิทยา	แม่แตง	17	53.88	30.94	20.24	28.44	33.38

จากตาราง 76 ผลการเรียงลำดับคะแนนเฉลี่ย 4 กลุ่มสาระของโรงเรียนขนาดกลางในสังกัด การทดสอบระดับชาติขั้นพื้นฐาน (O-NET) ชั้นมัธยมศึกษาปีที่ 3 ปีการศึกษา 2562 พบว่า โรงเรียนที่มีคะแนนเฉลี่ยสูง 5 อันดับแรกคือ โรงเรียนบ้านแม่สา โรงเรียนบ้านหลักปิ่น โรงเรียนบ้านหนองไคร้ โรงเรียนบ้านเจดีย์แม่ครัว และโรงเรียนบ้านแม่ใจ

เมื่อเปรียบเทียบกับคะแนนเฉลี่ย 4 กลุ่มสาระการเรียนรู้ในระดับเขตพื้นที่ (ร้อยละ 34.73) พบว่า โรงเรียนที่มีคะแนนเฉลี่ย 4 กลุ่มสาระ สูงกว่า/เท่ากับเขตพื้นที่ฯ จำนวน 8 โรงเรียน คิดเป็นร้อยละ 66.67

เมื่อเปรียบเทียบกับคะแนนเฉลี่ย 4 กลุ่มสาระการเรียนรู้ในระดับประเทศ (ร้อยละ 36.30) พบว่า โรงเรียนที่มีคะแนนเฉลี่ย 4 กลุ่มสาระ สูงกว่า/เท่ากับเขตพื้นที่ฯ จำนวน 5 โรงเรียน คิดเป็นร้อยละ 41.67



ตารางที่ 77 เรียงลำดับคะแนนเฉลี่ย 4 กลุ่มสาระของโรงเรียนโครงการคุณภาพประจำตำบล  
ระดับชั้นประถมศึกษาปีที่ 6 ปีการศึกษา 2562

ลำดับ ที่	ชื่อโรงเรียน	อำเภอ/ เขต	จำนวน ผู้เข้า สอบ	ภาษาไทย	อังกฤษ	คณิตฯ	วิทย์ฯ	เฉลี่ย 4 สาระ
				คะแนน เฉลี่ย	คะแนน เฉลี่ย	คะแนน เฉลี่ย	คะแนน เฉลี่ย	
1	ประดู่วิทยา	พริ้ว	9	67.42	34.17	40.00	50.89	48.12
2	บ้านแจ่งกุเรือง	พริ้ว	118	56.17	42.33	42.08	43.20	45.95
3	บ้านแม่สา	แม่ริม	23	60.70	37.07	48.26	36.28	45.58
4	บ้านนาบุญโหลงขอด	พริ้ว	11	54.80	39.77	38.18	40.07	43.21
5	บ้านหัวฝาย	สันทราย	8	63.72	29.06	36.88	42.00	42.92
6	บ้านสันคะยอม	แม่ริม	11	57.55	30.23	35.45	41.52	41.19
7	สันป่าสักวิทยา	แม่แตง	64	54.77	34.77	36.56	35.88	40.50
8	บ้านปางไม้แดง	แม่แตง	9	53.86	30.56	35.56	41.08	40.27
9	บ้านหนองหาร	สันทราย	12	54.90	34.38	31.25	38.04	39.64
10	บ้านป่าก้าง	สันทราย	1	52.25	32.50	15.00	58.00	39.44
11	ชลประทานเขื่อนแม่กวางฯ	สันทราย	21	54.49	36.07	32.14	34.74	39.36
12	บ้านร่มหลวง	สันทราย	15	51.38	31.00	33.67	40.35	39.10
13	บ้านป่าลาน	สะเมิง	14	53.05	26.96	31.79	43.45	38.81
14	มูลนิธิมหาราช 5	แม่ริม	12	52.54	35.63	30.83	35.77	38.69
15	บ้านหนองไคร้	สันทราย	66	52.27	29.77	34.17	38.42	38.66
16	สันทรายหลวง	สันทราย	70	56.78	30.25	36.36	31.06	38.61
17	วัดจิวเฒ่า	สะเมิง	2	51.75	30.00	45.00	27.38	38.53
18	บ้านแม่เหียะ	พริ้ว	17	49.21	23.53	39.41	40.32	38.12
19	ชุมชนวัดช่อแล	แม่แตง	19	51.91	31.71	32.37	35.93	37.98
20	บ้านหลักป็น	สันทราย	17	53.00	25.29	32.35	36.75	36.85
21	บ้านเจดีย์แม่ครัว	สันทราย	41	49.79	30.00	35.49	32.01	36.82
22	บ้านหนองปิด	พริ้ว	8	47.13	30.00	36.25	33.44	36.71
23	บ้านริมใต้	แม่ริม	173	49.31	29.67	31.36	36.46	36.70

ตารางที่ 77 (ต่อ)

ลำดับ ที่	ชื่อโรงเรียน	อำเภอ/ เขต	จำนวน ผู้เข้า สอบ	ภาษาไทย	อังกฤษ	คณิตฯ	วิทย์ฯ	เฉลี่ย 4 สาระ
				คะแนน เฉลี่ย	คะแนน เฉลี่ย	คะแนน เฉลี่ย	คะแนน เฉลี่ย	
24	สันป่ายางวิทยา	แม่แตง	14	48.16	28.39	35.36	34.70	36.65
25	สบเปิงวิทยา	แม่แตง	14	51.45	29.46	34.29	31.38	36.65
26	บ้านทุ่งโป่ง	แม่ริม	30	49.16	30.67	30.33	36.10	36.57
27	วัดสันทรายมูล	สันทราย	15	49.77	32.17	34.67	29.18	36.45
28	บ้านโป่งแยงนอก	แม่ริม	23	47.79	26.41	33.26	37.95	36.35
29	วัดแม่กะ	แม่แตง	9	52.56	27.22	31.67	32.47	35.98
30	สหกรณ์ตำริ	พร้าว	12	50.33	28.96	30.00	34.31	35.90
31	ป่าแป้ววิทยา	แม่แตง	9	52.06	28.06	28.33	33.81	35.57
32	บ้านผึ้ง	แม่แตง	13	46.79	29.04	31.92	34.19	35.49
33	บ้านเป้าวิทยา	แม่แตง	7	50.21	29.64	30.71	31.25	35.45
34	วัดแม่แก้ดน้อย	สันทราย	113	47.85	27.92	32.12	33.92	35.45
35	บ้านพระนอน	แม่ริม	20	50.73	25.88	29.75	33.08	34.86
36	บ้านสันพระเนตร	สันทราย	6	49.08	32.92	28.33	29.08	34.85
37	ป่าจี้วังแดงวิทยา	แม่แตง	22	48.68	25.34	34.77	29.86	34.66
38	บ้านต้นผึ้ง	แม่ริม	13	51.33	29.81	26.54	30.00	34.42
39	บ้านป่าดิว	แม่ริม	27	48.66	25.74	32.41	30.18	34.25
40	บ้านหนองปลาหมัน	แม่ริม	24	49.33	26.67	26.25	31.49	33.44
41	บ้านเมืองกีด	แม่แตง	23	48.25	23.26	29.13	30.41	32.76
42	วัดยั้งเมิน	สะเมิง	12	46.02	24.58	27.92	31.17	32.42
43	สันมหาพนวิทยา	แม่แตง	46	46.29	26.79	24.78	31.52	32.35
44	พร้าวบูรพา	พร้าว	12	42.08	26.25	23.33	36.90	32.14
45	บ้านสะลวงนอก	แม่ริม	12	39.42	25.63	30.00	30.02	31.27
46	ชุมชนสหกรณ์นิคมวิทยา	พร้าว	9	43.53	29.72	26.11	25.69	31.26

ตารางที่ 77 (ต่อ)

ลำดับ ที่	ชื่อโรงเรียน	อำเภอ/ เขต	จำนวน ผู้เข้า สอบ	ภาษาไทย	อังกฤษ	คณิตฯ	วิทย์ฯ	เฉลี่ย 4 สาระ
				คะแนน เฉลี่ย	คะแนน เฉลี่ย	คะแนน เฉลี่ย	คะแนน เฉลี่ย	
47	บ้านสันกลาง	พร้าว	14	43.39	20.71	26.79	32.30	30.80
48	วัดบ้านเหล่า	แม่แตง	14	44.46	22.32	22.86	32.84	30.62
49	บ้านแม่ย่างห้า	สะเมิง	20	40.76	25.13	24.75	29.05	29.92
50	ชุมชนบ้านโป่ง	พร้าว	12	42.81	24.79	21.67	30.02	29.82
51	ชุมชนบ้านดง	สะเมิง	17	40.32	24.12	27.06	26.97	29.62

จากตาราง 77 ผลการเรียงลำดับคะแนนเฉลี่ย 4 กลุ่มสาระของโรงเรียน**โครงการคุณภาพประจำตำบล** ในการทดสอบระดับชาติขั้นพื้นฐาน (O-NET) ชั้นประถมศึกษาปีที่ 6 ปีการศึกษา 2562 พบว่าโรงเรียนที่มีคะแนนเฉลี่ยสูง 10 อันดับแรกคือ โรงเรียนประจักษ์วิทยา โรงเรียนบ้านแจ่งกู๋เรือง โรงเรียนบ้านแม่สา โรงเรียนบ้านนาบุญไหล่งขอด โรงเรียนบ้านหัวฝาย โรงเรียนบ้านสันคะยอม โรงเรียนสันป่าสักวิทยา โรงเรียนบ้านปางไม้แดง โรงเรียนบ้านหนองหาร และโรงเรียนบ้านป่าก้าง

เมื่อเปรียบเทียบกับคะแนนเฉลี่ย 4 กลุ่มสาระการเรียนรู้ในระดับเขตพื้นที่ (ร้อยละ 36.54) พบว่า โรงเรียนที่มีคะแนนเฉลี่ย 4 กลุ่มสาระ สูงกว่า/เท่ากับเขตพื้นที่ฯ จำนวน 26 โรงเรียน คิดเป็นร้อยละ 50.98

เมื่อเปรียบเทียบกับคะแนนเฉลี่ย 4 กลุ่มสาระการเรียนรู้ในระดับประเทศ (ร้อยละ 37.99) พบว่า โรงเรียนที่มีคะแนนเฉลี่ย 4 กลุ่มสาระ สูงกว่า/เท่ากับเขตพื้นที่ฯ จำนวน 18 โรงเรียน คิดเป็นร้อยละ 35.29

ตารางที่ 78 เรียงลำดับคะแนนเฉลี่ย 4 กลุ่มสาระของโรงเรียนโครงการคุณภาพประจำตำบล  
ระดับมัธยมศึกษาปีที่ 3 ปีการศึกษา 2562

ลำดับ ที่	ชื่อโรงเรียน	อำเภอ/ เขต	จำนวน ผู้เข้า สอบ	ภาษาไทย	อังกฤษ	คณิตฯ	วิทยาศาสตร์	เฉลี่ย 4 สาระ
				คะแนน เฉลี่ย	คะแนน เฉลี่ย	คะแนน เฉลี่ย	คะแนน เฉลี่ย	
1	บ้านแม่สา	แม่ริม	8	69.75	50.00	37.50	31.25	47.13
2	บ้านนาบุญโหล่งขอด	พร้าว	23	61.91	33.74	29.74	34.72	40.03
3	บ้านหลักป็น	สันทราย	21	65.48	32.86	25.71	31.31	38.84
4	บ้านแม่เหียะ	พร้าว	5	67.40	28.00	21.60	34.60	37.90
5	บ้านหนองไคร้	สันทราย	43	62.21	32.79	25.12	28.29	37.10
6	บ้านหนองปลามัน	แม่ริม	21	62.57	33.90	24.00	27.83	37.08
7	บ้านเจดีย์แม่ครัว	สันทราย	29	60.79	30.41	26.34	28.95	36.62
8	บ้านเป่าวิทยาคาร	แม่แตง	14	58.14	32.86	24.86	29.64	36.38
9	บ้านป่าดิว	แม่ริม	16	59.19	28.13	26.25	29.84	35.85
10	บ้านทุ่งโป่ง	แม่ริม	18	60.00	30.89	21.33	30.61	35.71
11	สันทรายหลวง	สันทราย	77	57.55	30.26	24.52	30.40	35.68
12	ป่าแป้ววิทยา	แม่แตง	14	61.36	27.71	23.14	29.39	35.40
13	สบเปิงวิทยา	แม่แตง	31	55.26	32.00	26.45	27.18	35.22
14	ชลประทานเขื่อนฯ	สันทราย	16	54.63	30.50	26.00	28.84	34.99
15	บ้านร่มหลวง	สันทราย	10	60.70	28.00	23.20	27.45	34.84
16	บ้านปางไม้แดง	แม่แตง	3	60.00	32.67	21.33	24.83	34.71
17	บ้านป่าลาน	สะเมิง	7	57.86	26.00	23.43	28.79	34.02
18	วัดแม่แก้ดน้อย	สันทราย	30	56.57	29.53	20.80	27.92	33.71
19	วัดจิวเฒ่า	สะเมิง	18	56.28	26.67	23.78	27.78	33.63
20	บ้านสันคะยอม	แม่ริม	10	48.30	31.00	26.00	28.95	33.56
21	ป่าจิวังแดงวิทยา	แม่แตง	18	56.50	25.78	23.56	28.08	33.48
22	บ้านสันกลาง	พร้าว	11	57.91	27.09	21.09	27.41	33.38
23	สันมหาพนวิทยา	แม่แตง	17	53.88	30.94	20.24	28.44	33.38

ตารางที่ 78 (ต่อ)

ลำดับ ที่	ชื่อโรงเรียน	อำเภอ/ เขต	จำนวน ผู้เข้า สอบ	ภาษาไทย	อังกฤษ	คณิตฯ	วิทย์ฯ	เฉลี่ย 4 สาระ
				คะแนน เฉลี่ย	คะแนน เฉลี่ย	คะแนน เฉลี่ย	คะแนน เฉลี่ย	
24	สหกรณ์ดำริ	พริ้ว	18	49.17	27.33	25.11	31.17	33.20
25	ชุมชนวัดช่อแล	แม่แตง	21	50.48	30.95	20.95	29.14	32.88
26	พริ้วบูรพา	พริ้ว	8	47.75	32.00	23.00	28.44	32.80
27	บ้านหนองปิด	พริ้ว	10	56.10	28.20	21.20	25.65	32.79
28	บ้านเมืองกีด	แม่แตง	23	52.61	30.61	17.57	29.85	32.66
29	วัดยั้งเมิน	สะเมิง	17	47.53	26.47	26.35	28.97	32.33
30	ชุมชนบ้านโป่ง	พริ้ว	6	46.00	27.67	20.67	29.83	31.04
31	บ้านแม่ยางห้า	สะเมิง	22	46.14	28.82	19.64	28.64	30.81
32	วัดบ้านเหล่า	แม่แตง	7	50.14	26.00	17.71	25.36	29.80
33	บ้านสะลงนอก	แม่ริม	5	46.40	27.60	24.80	18.60	29.35

จากตาราง 78 ผลการเรียงลำดับคะแนนเฉลี่ย 4 กลุ่มสาระของโรงเรียนโครงการคุณภาพประจำ  
**ตำบล** การทดสอบระดับชาติขั้นพื้นฐาน (O-NET) ชั้นมัธยมศึกษาปีที่ 3 ปีการศึกษา 2562 พบว่า  
โรงเรียนที่มีคะแนนเฉลี่ยสูง 10 อันดับแรกคือ โรงเรียนบ้านแม่สา โรงเรียนบ้านนาบุญไหล่งขอ  
โรงเรียนบ้านหลักป็น โรงเรียนบ้านแม่เหียะ โรงเรียนบ้านหนองไคร้ โรงเรียนบ้านหนองปลาหมัน  
โรงเรียนบ้านเจดีย์แม่ครัว โรงเรียนบ้านเป้าวิทยาคาร โรงเรียนบ้านป่าตั่วและโรงเรียนบ้านทุ่งโป่ง

เมื่อเปรียบเทียบกับคะแนนเฉลี่ย 4 กลุ่มสาระการเรียนรู้ในระดับเขตพื้นที่ (ร้อยละ 34.73)  
พบว่า โรงเรียนที่มีคะแนนเฉลี่ย 4 กลุ่มสาระ สูงกว่า/เท่ากับเขตพื้นที่ฯ จำนวน 15 โรงเรียน คิดเป็น  
ร้อยละ 45.45

เมื่อเปรียบเทียบกับคะแนนเฉลี่ย 4 กลุ่มสาระการเรียนรู้ในระดับประเทศ (ร้อยละ 36.30)  
พบว่า โรงเรียนที่มีคะแนนเฉลี่ย 4 กลุ่มสาระ สูงกว่า/เท่ากับเขตพื้นที่ฯ จำนวน 8 โรงเรียน  
คิดเป็นร้อยละ 24.24

ตารางที่ 79 เรียงลำดับคะแนนเฉลี่ย 4 กลุ่มสาระของโรงเรียนโครงการโรงเรียนประชารัฐ  
ระดับชั้นประถมศึกษาปีที่ 6 ปีการศึกษา 2562

ลำดับ ที่	ชื่อโรงเรียน	อำเภอ/ เขต	จำนวน ผู้เข้า สอบ	ภาษาไทย	อังกฤษ	คณิตฯ	วิทย์ฯ	เฉลี่ย 4 สาระ
				คะแนน เฉลี่ย	คะแนน เฉลี่ย	คะแนน เฉลี่ย	คะแนน เฉลี่ย	
1	บ้านแม่สา	แม่ริม	23	60.70	37.07	48.26	36.28	45.58
2	บ้านท่าเกวียน	สันทราย	12	58.29	32.71	40.83	42.63	43.62
3	สันป่าสักวิทยา	แม่แตง	64	54.77	34.77	36.56	35.88	40.50
4	บ้านปางไม้แดง	แม่แตง	9	53.86	30.56	35.56	41.08	40.27
5	บ้านแม่ใจ	สันทราย	53	52.85	34.10	33.30	39.57	39.96
6	บ้านร่มหลวง	สันทราย	15	51.38	31.00	33.67	40.35	39.10
7	บ้านपालาน	สะเมิง	14	53.05	26.96	31.79	43.45	38.81
8	วัดจิวเฒ่า	สะเมิง	2	51.75	30.00	45.00	27.38	38.53
9	บ้านแม่เหิยะ	พร้าว	17	49.21	23.53	39.41	40.32	38.12
10	ชุมชนวัดข่อแล	แม่แตง	19	51.91	31.71	32.37	35.93	37.98
11	บ้านหลักป็น	สันทราย	17	53.00	25.29	32.35	36.75	36.85
12	บ้านเจดีย์แม่ครัว	สันทราย	41	49.79	30.00	35.49	32.01	36.82
13	สบเปิงวิทยา	แม่แตง	14	51.45	29.46	34.29	31.38	36.65
14	บ้านทุ่งโป่ง	แม่ริม	30	49.16	30.67	30.33	36.10	36.57
15	วัดแม่กะ	แม่แตง	9	52.56	27.22	31.67	32.47	35.98
16	สหกรณ์ตำริ	พร้าว	12	50.33	28.96	30.00	34.31	35.90
17	ป่าแป้ววิทยา	แม่แตง	9	52.06	28.06	28.33	33.81	35.57
18	บ้านผึ้ง	แม่แตง	13	46.79	29.04	31.92	34.19	35.49
19	บ้านเป่าวิทยาคาร	แม่แตง	7	50.21	29.64	30.71	31.25	35.45
20	บ้านบวกเปา	สันทราย	24	47.53	25.21	33.96	34.31	35.25
21	ป่าจิววังแดงวิทยา	แม่แตง	22	48.68	25.34	34.77	29.86	34.66
22	บ้านต้นผึ้ง	แม่ริม	13	51.33	29.81	26.54	30.00	34.42
23	บ้านป่าตั่ว	แม่ริม	27	48.66	25.74	32.41	30.18	34.25

ตารางที่ 79 (ต่อ)

ลำดับ ที่	ชื่อโรงเรียน	อำเภอ/ เขต	จำนวน ผู้เข้า สอบ	ภาษาไทย	อังกฤษ	คณิตฯ	วิทย์ฯ	เฉลี่ย 4 สาระ
				คะแนน เฉลี่ย	คะแนน เฉลี่ย	คะแนน เฉลี่ย	คะแนน เฉลี่ย	
24	บ้านหนองปลามัน	แม่ริม	24	49.33	26.67	26.25	31.49	33.44
25	บ้านศรีบุญเรือง	สันทราย	21	42.19	26.55	30.00	33.69	33.11
26	บ้านเมืองกี้ด	แม่แตง	23	48.25	23.26	29.13	30.41	32.76
27	สันมหาพนวิทยา	แม่แตง	46	46.29	26.79	24.78	31.52	32.35
28	พร้าวบูรพา	พร้าว	12	42.08	26.25	23.33	36.90	32.14
29	บ้านสะลวงนอก	แม่ริม	12	39.42	25.63	30.00	30.02	31.27
30	ชุมชนสหกรณ์นิคมวิทยา	พร้าว	9	43.53	29.72	26.11	25.69	31.26
31	บ้านแม่โต๋	สะเมิง	6	42.42	22.92	29.17	29.42	30.98
32	บ้านสันกลาง	พร้าว	14	43.39	20.71	26.79	32.30	30.80
33	วัดบ้านเหล่า	แม่แตง	14	44.46	22.32	22.86	32.84	30.62
34	บ้านแม่ยางห้า	สะเมิง	20	40.76	25.13	24.75	29.05	29.92
35	ชุมชนบ้านดง	สะเมิง	17	40.32	24.12	27.06	26.97	29.62
36	วัดท่าข้าม	แม่แตง	16	42.88	25.00	24.38	25.06	29.33
37	ตชด.รัปป่าปอรัตน์	สะเมิง	17	36.15	24.41	23.82	26.50	27.72
38	บ้านสันปง	พร้าว	8	33.81	22.50	21.88	25.41	25.90

จากตาราง 79 ผลการเรียงลำดับคะแนนเฉลี่ย 4 กลุ่มสาระของโรงเรียน**โครงการพระราชรัฐ** ในการทดสอบระดับชาติขั้นพื้นฐาน (O-NET) ชั้นประถมศึกษาปีที่ 6 ปีการศึกษา 2562 พบว่า โรงเรียนที่มีคะแนนเฉลี่ยสูง 10 อันดับแรกคือ โรงเรียนบ้านแม่สา โรงเรียนบ้านท่าเกวียน โรงเรียนสันป่าสักวิทยา โรงเรียนบ้านปางไม้แดง โรงเรียนบ้านแม่ใจ โรงเรียนบ้านร่มหลวง โรงเรียนบ้านपालาน โรงเรียนวัดจิวเต่า โรงเรียนบ้านแม่เหิยะและโรงเรียนชุมชนวัดช่อแล

เมื่อเปรียบเทียบกับคะแนนเฉลี่ย 4 กลุ่มสาระการเรียนรู้ในระดับเขตพื้นที่ (ร้อยละ 36.54) พบว่า โรงเรียนที่มีคะแนนเฉลี่ย 4 กลุ่มสาระ สูงกว่า/เท่ากับเขตพื้นที่ฯ จำนวน 14 โรงเรียน คิดเป็นร้อยละ 36.84

เมื่อเปรียบเทียบกับคะแนนเฉลี่ย 4 กลุ่มสาระการเรียนรู้ในระดับประเทศ (ร้อยละ 37.99) พบว่า โรงเรียนที่มีคะแนนเฉลี่ย 4 กลุ่มสาระ สูงกว่า/เท่ากับเขตพื้นที่ฯ จำนวน 9 โรงเรียน คิดเป็น ร้อยละ 23.68

ตารางที่ 80 เรียงลำดับคะแนนเฉลี่ย 4 กลุ่มสาระของโรงเรียน**โครงการพระราชดำริ**  
ระดับมัธยมศึกษาปีที่ 3 ปีการศึกษา 2562

ลำดับ ที่	ชื่อโรงเรียน	อำเภอ/ เขต	จำนวน ผู้เข้า สอบ	ภาษาไทย	อังกฤษ	คณิตฯ	วิทยาศาสตร์	เฉลี่ย 4 สาระ
				คะแนน เฉลี่ย	คะแนน เฉลี่ย	คะแนน เฉลี่ย	คะแนน เฉลี่ย	
1	บ้านแม่สา	แม่ริม	8	69.75	50.00	37.50	31.25	47.13
2	บ้านสันปง	พร้าว	4	64.75	41.50	27.00	37.50	42.69
3	บ้านหลักป็น	สันทราย	21	65.48	32.86	25.71	31.31	38.84
4	บ้านบวกเปา	สันทราย	10	63.40	36.60	27.20	26.25	38.36
5	บ้านแม่เหียะ	พร้าว	5	67.40	28.00	21.60	34.60	37.90
6	บ้านหนองปลามัน	แม่ริม	21	62.57	33.90	24.00	27.83	37.08
7	บ้านเจดีย์แม่ครัว	สันทราย	29	60.79	30.41	26.34	28.95	36.62
8	บ้านแม่โจ้	สันทราย	28	59.14	28.07	29.14	29.57	36.48
9	บ้านเป่าวิทยาคาร	แม่แตง	14	58.14	32.86	24.86	29.64	36.38
10	บ้านป่าตั่ว	แม่ริม	16	59.19	28.13	26.25	29.84	35.85
11	บ้านทุ่งโป่ง	แม่ริม	18	60.00	30.89	21.33	30.61	35.71
12	ป่าแป้ววิทยา	แม่แตง	14	61.36	27.71	23.14	29.39	35.40
13	สบเปิงวิทยา	แม่แตง	31	55.26	32.00	26.45	27.18	35.22
14	บ้านร่มหลวง	สันทราย	10	60.70	28.00	23.20	27.45	34.84
15	บ้านปางไม้แดง	แม่แตง	3	60.00	32.67	21.33	24.83	34.71
16	บ้านป่าลาน	สะเมิง	7	57.86	26.00	23.43	28.79	34.02
17	วัดจ้าวเฒ่า	สะเมิง	18	56.28	26.67	23.78	27.78	33.63
18	ป่าจี้วังแดงวิทยา	แม่แตง	18	56.50	25.78	23.56	28.08	33.48
19	บ้านสันกลาง	พร้าว	11	57.91	27.09	21.09	27.41	33.38



ตารางที่ 80 (ต่อ)

ลำดับที่	ชื่อโรงเรียน	อำเภอ/ เขต	จำนวน ผู้เข้า สอบ	ภาษาไทย	อังกฤษ	คณิตฯ	วิทย์ฯ	เฉลี่ย 4 สาระ
				คะแนน เฉลี่ย	คะแนน เฉลี่ย	คะแนน เฉลี่ย	คะแนน เฉลี่ย	
20	สันมหาพนวิทยา	แม่แตง	17	53.88	30.94	20.24	28.44	33.38
21	สหกรณ์ตำริ	พร้าว	18	49.17	27.33	25.11	31.17	33.20
22	ชุมชนวัดซ่อแล	แม่แตง	21	50.48	30.95	20.95	29.14	32.88
23	พร้าวบูรพา	พร้าว	8	47.75	32.00	23.00	28.44	32.80
24	บ้านเมืองกี้ด	แม่แตง	23	52.61	30.61	17.57	29.85	32.66
25	บ้านศรีบุญเรือง	สันทราย	16	52.88	24.63	22.50	28.69	32.18
26	บ้านแม่ยางห้า	สะเมิง	22	46.14	28.82	19.64	28.64	30.81
27	วัดท่าข้าม	แม่แตง	4	45.00	30.50	19.00	25.63	30.03
28	บ้านแม่โต๋	สะเมิง	14	47.64	26.29	18.00	27.46	29.85
29	วัดบ้านเหล่า	แม่แตง	7	50.14	26.00	17.71	25.36	29.80
30	บ้านสะลงนอก	แม่ริม	5	46.40	27.60	24.80	18.60	29.35

จากตาราง 80 ผลการเรียงลำดับคะแนนเฉลี่ย 4 กลุ่มสาระของโรงเรียน**โครงการพระราชรัฐ** ในการทดสอบระดับชาติขั้นพื้นฐาน (O-NET) ชั้นมัธยมศึกษาปีที่ 3 ปีการศึกษา 2562 พบว่า โรงเรียนที่มีคะแนนเฉลี่ยสูง 10 อันดับแรกคือ โรงเรียนบ้านแม่สา โรงเรียนบ้านสันปง โรงเรียนบ้านหลักป็น โรงเรียนบ้านบวกเปา โรงเรียนบ้านแม่เหิยะ โรงเรียนบ้านหนองปลามัน โรงเรียนบ้านเจดีย์แม่ครัว โรงเรียนบ้านแม่ใจ โรงเรียนบ้านเป่าวิทยาคารและโรงเรียนบ้านป่าดัว

เมื่อเปรียบเทียบกับคะแนนเฉลี่ย 4 กลุ่มสาระการเรียนรู้ในระดับเขตพื้นที่ (ร้อยละ 34.73) พบว่า โรงเรียนที่มีคะแนนเฉลี่ย 4 กลุ่มสาระ สูงกว่า/เท่ากับเขตพื้นที่ฯ จำนวน 14 โรงเรียน คิดเป็นร้อยละ 45.45

เมื่อเปรียบเทียบกับคะแนนเฉลี่ย 4 กลุ่มสาระการเรียนรู้ในระดับประเทศ (ร้อยละ 36.30) พบว่า โรงเรียนที่มีคะแนนเฉลี่ย 4 กลุ่มสาระ สูงกว่า/เท่ากับเขตพื้นที่ฯ จำนวน 9 โรงเรียน คิดเป็นร้อยละ 30.30

ตารางที่ 81 เรียงลำดับคะแนนเฉลี่ย 4 กลุ่มสาระของโรงเรียนโครงการโรงเรียนนำร่องพื้นที่  
**นวัตกรรมการศึกษาจังหวัดเชียงใหม่** ระดับชั้นประถมศึกษาปีที่ 6 ปีการศึกษา 2562

ลำดับ ที่	ชื่อโรงเรียน	อำเภอ/ เขต	จำนวน ผู้เข้า สอบ	ภาษาไทย	อังกฤษ	คณิตฯ	วิทยาศาสตร์	เฉลี่ย 4 สาระ
				คะแนน เฉลี่ย	คะแนน เฉลี่ย	คะแนน เฉลี่ย	คะแนน เฉลี่ย	
1	บ้านหนองไคร้	สันทราย	66	52.27	29.77	34.17	38.42	38.66
2	วัดแม่แก้ดน้อย	สันทราย	113	47.85	27.92	32.12	33.92	35.45
3	บ้านหนองปลามัน	แม่ริม	24	49.33	26.67	26.25	31.49	33.44
4	บ้านเมืองกี้ด	แม่แตง	23	48.25	23.26	29.13	30.41	32.76
5	พร้าวบูรพา	พร้าว	12	42.08	26.25	23.33	36.90	32.14

จากตาราง 81 ผลการเรียงลำดับคะแนนเฉลี่ย 4 กลุ่มสาระของโรงเรียนโครงการโรงเรียนนำ  
**ร่องพื้นที่นวัตกรรมการศึกษาจังหวัดเชียงใหม่** ในการทดสอบระดับชาติขั้นพื้นฐาน (O-NET)  
 ชั้นประถมศึกษาปีที่ 6 ปีการศึกษา 2562 พบว่า โรงเรียนที่มีคะแนนเฉลี่ยสูง ได้แก่ โรงเรียน  
 บ้านหนองไคร้

เมื่อเปรียบเทียบกับคะแนนเฉลี่ย 4 กลุ่มสาระการเรียนรู้ในระดับเขตพื้นที่ (ร้อยละ 36.54)  
 พบว่า โรงเรียนที่มีคะแนนเฉลี่ย 4 กลุ่มสาระ สูงกว่า/เท่ากับเขตพื้นที่ฯ จำนวน 1 โรงเรียน คิดเป็น  
 ร้อยละ 20.00

เมื่อเปรียบเทียบกับคะแนนเฉลี่ย 4 กลุ่มสาระการเรียนรู้ในระดับประเทศ (ร้อยละ 37.99)  
 พบว่า โรงเรียนที่มีคะแนนเฉลี่ย 4 กลุ่มสาระ สูงกว่า/เท่ากับเขตพื้นที่ฯ จำนวน 1 โรงเรียน คิดเป็น  
 ร้อยละ 20.00

ตารางที่ 82 เรียงลำดับคะแนนเฉลี่ย 4 กลุ่มสาระของโรงเรียนโครงการโรงเรียนนำร่องพื้นที่  
**นวัตกรรมการศึกษาจังหวัดเชียงใหม่** ระดับชั้นมัธยมศึกษาปีที่ 3 ปีการศึกษา 2562

ลำดับ ที่	ชื่อโรงเรียน	อำเภอ/ เขต	จำนวน ผู้เข้า สอบ	ภาษาไทย	อังกฤษ	คณิตฯ	วิทย์ฯ	เฉลี่ย 4 สาระ
				คะแนน เฉลี่ย	คะแนน เฉลี่ย	คะแนน เฉลี่ย	คะแนน เฉลี่ย	
1	บ้านหนองไคร้	สันทราย	43	62.21	32.79	25.12	28.29	37.10
2	บ้านหนองปลามัน	แม่ริม	21	62.57	33.90	24.00	27.83	37.08
3	วัดแม่แก้ดน้อย	สันทราย	30	56.57	29.53	20.80	27.92	33.71
4	พร้าวบูรพา	พร้าว	8	47.75	32.00	23.00	28.44	32.80
5	บ้านเมืองกี้ด	แม่แตง	23	52.61	30.61	17.57	29.85	32.66

จากตาราง 82 ผลการเรียงลำดับคะแนนเฉลี่ย 4 กลุ่มสาระของโรงเรียนโครงการโรงเรียนนำ  
**ร่องพื้นที่นวัตกรรมการศึกษาจังหวัดเชียงใหม่** ในการทดสอบระดับชาติขั้นพื้นฐาน (O-NET)  
 ชั้นมัธยมศึกษาปีที่ 3 ปีการศึกษา 2562 พบว่า โรงเรียนที่มีคะแนนเฉลี่ยสูง ได้แก่ โรงเรียน  
 บ้านหนองไคร้

เมื่อเปรียบเทียบกับคะแนนเฉลี่ย 4 กลุ่มสาระการเรียนรู้ในระดับเขตพื้นที่ (ร้อยละ 34.73)  
 พบว่า โรงเรียนที่มีคะแนนเฉลี่ย 4 กลุ่มสาระ สูงกว่า/เท่ากับเขตพื้นที่ฯ จำนวน 2 โรงเรียน คิดเป็น  
 ร้อยละ 40.00

เมื่อเปรียบเทียบกับคะแนนเฉลี่ย 4 กลุ่มสาระการเรียนรู้ในระดับประเทศ (ร้อยละ 36.30)  
 พบว่า โรงเรียนที่มีคะแนนเฉลี่ย 4 กลุ่มสาระ สูงกว่า/เท่ากับเขตพื้นที่ฯ จำนวน 2 โรงเรียน  
 คิดเป็นร้อยละ 40.00

## บทที่ 4

### สรุปผล และข้อเสนอแนะ

การดำเนินการประเมินผลทางการศึกษาระดับชาติขั้นพื้นฐาน (O-NET) ระดับชั้นประถมศึกษาปีที่ 6 ชั้นมัธยมศึกษาปีที่ 3 และมัธยมศึกษาปีที่ 6 ปีการศึกษา 2562 สำนักงานเขตพื้นที่การศึกษาประถมศึกษาเชียงใหม่ เขต 2 มีวัตถุประสงค์ 1) เพื่อรายงานผลการประเมินคุณภาพการศึกษาของนักเรียนในระดับชาติขั้นพื้นฐาน (สอบ Ordinary National Education Testing O-NET) ชั้นประถมศึกษาปีที่ 6 ชั้นมัธยมศึกษาปีที่ 3 และนักเรียนชั้นมัธยมศึกษาปีที่ 6 ทุกคนทุกโรงเรียนในสังกัดสำนักงานเขตพื้นที่การศึกษาประถมศึกษาเชียงใหม่ เขต 2 2) เพื่อให้ได้ข้อมูลย้อนกลับสำหรับใช้กระบวนการตัดสินใจและกำหนดแผนพัฒนาคุณภาพการศึกษาในระดับเขตพื้นที่การศึกษา และในระดับสถานศึกษา สรุปผลการประเมินดังนี้

#### สรุปผล

1. ผลการทดสอบทางการศึกษาระดับชาติขั้นพื้นฐานชั้นประถมศึกษาปีที่ 6 ปีการศึกษา 2562 ผลการประเมินโดยภาพรวมทั้ง 4 กลุ่มสาระการเรียนรู้มีคะแนนเฉลี่ยระดับสำนักงานเขตพื้นที่การศึกษาประถมศึกษาเชียงใหม่ เขต 2 โดยมีค่าเฉลี่ยร้อยละเท่ากับ 36.54 ส่วนเบี่ยงเบนมาตรฐาน อยู่ที่ 12.47 เมื่อพิจารณาที่สาระการเรียนรู้พบว่า สาระการเรียนรู้ที่มีค่าเฉลี่ยสูงกว่าระดับประเทศ ได้แก่ สาระภาษาไทย ค่าเฉลี่ยร้อยละเท่ากับ 49.75 ส่วนสาระการเรียนรู้ที่เหลือมีคะแนนเฉลี่ยต่ำกว่าระดับประเทศทั้งหมด
  2. ผลการเปรียบเทียบผลการทดสอบทางการศึกษาระดับชาติขั้นพื้นฐานของผู้เรียนระดับเขตพื้นที่กับระดับประเทศชั้นประถมศึกษาปีที่ 6 มีคะแนนเฉลี่ยระดับเขตพื้นที่สูงกว่าระดับประเทศ 1 สาระการเรียนรู้ได้แก่ สาระการเรียนรู้ภาษาไทย สูงกว่าร้อยละ 0.68 ส่วนสาระการเรียนรู้ที่เหลือมีคะแนนเฉลี่ยร้อยละ ต่ำกว่าค่าเฉลี่ยร้อยละของระดับประเทศ
  3. ผลการเปรียบเทียบย้อนหลัง 3 ปี พบว่าภาพรวมการเปรียบเทียบทุกกลุ่มสาระการเรียนรู้ปีการศึกษา 2561 กับปีการศึกษา 2560 มีคะแนนเฉลี่ยร้อยละเพิ่มขึ้น ร้อยละ 2.79 และเมื่อพิจารณาที่กลุ่มสาระการเรียนรู้พบว่า กลุ่มสาระการเรียนรู้ภาษาไทย เพิ่มขึ้นมากที่สุด ร้อยละ 8.96 รองลงมาได้แก่ กลุ่มสาระการเรียนรู้ภาษาอังกฤษ ร้อยละ 1.88 และกลุ่มสาระการเรียนรู้วิทยาศาสตร์ เพิ่มขึ้น ร้อยละ 0.72 ส่วนกลุ่มสาระการเรียนรู้คณิตศาสตร์ ลดลง ร้อยละ 0.39
- การเปรียบเทียบภาพรวมปีการศึกษา 2562 กับปีการศึกษา 2561 มีคะแนนเฉลี่ยร้อยละลดลง ร้อยละ 5.33 และเมื่อพิจารณาที่กลุ่มสาระการเรียนรู้พบว่า ทุกกลุ่มสาระการเรียนรู้มีคะแนนเฉลี่ยร้อยละลดลง โดยกลุ่มสาระการเรียนรู้ภาษาไทย มีคะแนนเฉลี่ยลดลงมากที่สุด ร้อยละ

6.64 รองลงมาได้แก่ กลุ่มสาระการเรียนรู้ภาษาอังกฤษ กลุ่มสาระการเรียนรู้วิทยาศาสตร์ และกลุ่มสาระการเรียนรู้คณิตศาสตร์ ตามลำดับ

เมื่อเปรียบเทียบใน 3 ปีการศึกษา พบว่า กลุ่มสาระการเรียนรู้คณิตศาสตร์ มีคะแนนเฉลี่ยระดับเขตพื้นที่ลดลงอย่างต่อเนื่อง

4. ผลการทดสอบทางการศึกษาระดับชาติด้านพื้นฐานชั้นมัธยมศึกษาปีที่ 3 ปีการศึกษา 2562 ผลการประเมินโดยภาพรวมทั้ง 4 กลุ่มสาระการเรียนรู้มีคะแนนเฉลี่ยระดับสำนักงานเขตพื้นที่การศึกษาประถมศึกษาเชียงใหม่ เขต 2 โดยมีค่าเฉลี่ยร้อยละเท่ากับ 34.73 ส่วนเบี่ยงเบนมาตรฐานอยู่ที่ 9.88 เมื่อพิจารณาทีละสาระการเรียนรู้ พบว่า สาระการเรียนรู้ที่มีค่าเฉลี่ยสูงกว่าระดับประเทศ ได้แก่ สาระภาษาไทย ค่าเฉลี่ยร้อยละเท่ากับ 56.31 ส่วนสาระการเรียนรู้ที่เหลือมีคะแนนเฉลี่ยต่ำกว่าระดับประเทศทั้งหมด

5. ผลการเปรียบเทียบการทดสอบทางการศึกษาระดับชาติด้านพื้นฐานของผู้เรียนระดับเขตพื้นที่กับระดับประเทศชั้นมัธยมศึกษาปีที่ 3 มีคะแนนเฉลี่ยระดับเขตพื้นที่สูงกว่าระดับประเทศ 1 กลุ่มสาระการเรียนรู้ได้แก่ สาระการเรียนรู้ภาษาไทยสูงกว่าร้อยละ 1.17 ส่วนสาระการเรียนรู้ที่เหลือมีคะแนนเฉลี่ยต่ำกว่าระดับประเทศทั้งหมด

6. ผลการเปรียบเทียบย้อนหลัง 3 ปี พบว่าภาพรวมการเปรียบเทียบทุกกลุ่มสาระการเรียนรู้ปีการศึกษา 2561 กับปีการศึกษา 2560 เพิ่มขึ้น ร้อยละ 3.73 และเมื่อพิจารณาทีละกลุ่มสาระการเรียนรู้พบว่า กลุ่มสาระการเรียนรู้ภาษาไทย เพิ่มขึ้นมากที่สุด ร้อยละ 7.07 รองลงมาได้แก่ กลุ่มสาระการเรียนรู้วิทยาศาสตร์ ร้อยละ 4.70 และกลุ่มสาระการเรียนรู้คณิตศาสตร์ เพิ่มขึ้น ร้อยละ 4.23 ส่วนกลุ่มสาระการเรียนรู้ภาษาอังกฤษ ลดลง ร้อยละ 1.10

การเปรียบเทียบภาพรวมปีการศึกษา 2562 กับปีการศึกษา 2561 ลดลง ร้อยละ 1.88 และเมื่อพิจารณาทีละกลุ่มสาระการเรียนรู้พบว่า กลุ่มสาระการเรียนรู้ภาษาอังกฤษ เพิ่มขึ้นมากที่สุด ร้อยละ 3.13 รองลงมาได้แก่ กลุ่มสาระการเรียนรู้ภาษาไทย ร้อยละ 1.04 ส่วนสาระการเรียนรู้ที่เหลือมีคะแนนเฉลี่ยร้อยละ ลดลง

เมื่อเปรียบเทียบใน 3 ปีการศึกษา พบว่า กลุ่มสาระการเรียนรู้ภาษาไทยมีคะแนนเฉลี่ยระดับเขตพื้นที่เพิ่มขึ้นอย่างต่อเนื่อง

7. ผลการทดสอบทางการศึกษาระดับชาติด้านพื้นฐานชั้นมัธยมศึกษาปีที่ 6 ปีการศึกษา 2562 ผลการประเมินโดยภาพรวมทั้ง 5 กลุ่มสาระการเรียนรู้มีคะแนนเฉลี่ยระดับโรงเรียน โดยมีค่าเฉลี่ยร้อยละเท่ากับ 23.65 ส่วนเบี่ยงเบนมาตรฐาน อยู่ที่ 6.61 เมื่อพิจารณาทีละสาระการเรียนรู้ พบว่า ทุกสาระการเรียนรู้ที่มีค่าเฉลี่ยร้อยละต่ำกว่าระดับประเทศ

8. ผลการเปรียบเทียบผลการทดสอบทางการศึกษาระดับชาติขั้นพื้นฐานของผู้เรียนระดับโรงเรียนกับระดับประเทศ ชั้นมัธยมศึกษาปีที่ 6 มีคะแนนเฉลี่ยระดับโรงเรียนต่ำกว่าระดับประเทศ ทุกสาระโดยเรียงลำดับสาระที่มีคะแนนเฉลี่ยต่ำมากที่สุด ได้แก่ กลุ่มสาระการเรียนรู้ภาษาไทย ต่ำกว่าร้อยละ 14.30 รองลงมาได้แก่ กลุ่มสาระการเรียนรู้คณิตศาสตร์ ต่ำกว่าร้อยละ 11.55 กลุ่มสาระการเรียนรู้ภาษาอังกฤษ ต่ำกว่าร้อยละ 6.93 กลุ่มสาระการเรียนรู้วิทยาศาสตร์ ต่ำกว่าร้อยละ 5.79 และกลุ่มสาระการเรียนรู้สังคมศึกษาฯ ต่ำกว่าร้อยละ 4.88

9. ผลการเปรียบเทียบย้อนหลัง 3 ปี พบว่า ผลการเปรียบเทียบผลการทดสอบทางการศึกษาระดับชาติขั้นพื้นฐานของสำนักงานเขตพื้นที่การศึกษาประถมศึกษาเชียงใหม่ เขต 2 ระดับชั้นมัธยมศึกษาปีที่ 6 ปีการศึกษา 2561 และปีการศึกษา 2560 พบว่าทุกกลุ่มสาระการเรียนรู้มีคะแนนเพิ่มขึ้นกว่าปีที่ผ่านมาโดยกลุ่มสาระภาษาอังกฤษ มีคะแนนเฉลี่ยเพิ่มมากที่สุด ร้อยละ 5.03 รองลงมาได้แก่สาระการเรียนรู้คณิตศาสตร์ ร้อยละ 4.69 สาระสังคมศึกษาฯ ร้อยละ 4.17 สาระวิทยาศาสตร์ ร้อยละ 3.07 และสาระภาษาไทย ร้อยละ 1.30

เมื่อเปรียบเทียบกับปีการศึกษา 2562 และปีการศึกษา 2561 พบว่าทุกกลุ่มสาระการเรียนรู้ มีคะแนนลดลงกว่าปีที่ผ่านมาโดยกลุ่มสาระภาษาไทย มีคะแนนเฉลี่ยเพิ่มมากที่สุด ร้อยละ 9.02 รองลงมาได้แก่สาระการเรียนรู้คณิตศาสตร์ ร้อยละ 6.14 17 สาระวิทยาศาสตร์ ร้อยละ 4.10 สาระสังคมศึกษาฯ ร้อยละ 2.85 และสาระภาษาอังกฤษ ร้อยละ 1.20

### ข้อเสนอแนะ

ข้อเสนอแนะในการนำผลการประเมินไปใช้ ผู้รายงานได้เสนอแนะไว้ ดังนี้

#### ด้านการบริหารจัดการ

1. โรงเรียนนำข้อมูลสารสนเทศจากรายงานการพัฒนาคุณภาพการศึกษาของสถานศึกษามาใช้เป็นฐานข้อมูลในการจัดทำแผนปฏิบัติการ/แผนพัฒนาคุณภาพการศึกษาของสถานศึกษา
2. การกระจายอำนาจในการบริหารจัดการทางวิชาการ
3. ดำเนินการนิเทศ กำกับ ติดตาม อย่างใกล้ชิดและต่อเนื่อง
4. ส่งต่อข้อมูลนักเรียนรายบุคคล
5. วิเคราะห์ข้อมูลนักเรียนรายบุคคล
6. นำข้อมูลด้านผลสัมฤทธิ์ทางการเรียนไปใช้เป็นข้อมูลพื้นฐานในการพัฒนาคุณภาพการศึกษา

### **ด้านครูและกระบวนการจัดการเรียนการสอน**

1. มีการวิเคราะห์หลักสูตร / ข้อมูลพื้นฐาน / ข้อมูลนักเรียนเป็นรายบุคคล
2. นำผลการพัฒนาคุณภาพการศึกษาไปใช้ประกอบในการวางแผนจัดการเรียนรู้ในระดับห้องเรียน
3. ใช้เทคนิคการสอนที่หลากหลาย
4. มีการวางแผนในการจัดการเรียนรู้
5. ให้ความสำคัญของการแก้ไขปัญหาด้านผลสัมฤทธิ์ทางการเรียนที่ต่ำ
6. จัดการเรียนรู้โดยใช้สื่อที่หลากหลาย

### **ด้านนักเรียน**

1. ส่งเสริมและพัฒนาความรู้พื้นฐานในด้านการเรียนรู้
2. มีเจตคติที่ดีต่อการเรียนรู้ นั้น ๆ
3. มีความพร้อม ด้านสุขภาพ ด้านเศรษฐกิจของครอบครัว

### **ด้านผู้ปกครอง**

1. เอาใจใส่ / เวลาในการดูแลบุตร
2. ศึกษาและทำความเข้าใจในสาระการเรียนรู้ที่บุตรหลานเรียน

## **แนวทางการแก้ไข**

### **ด้านการบริหารจัดการ**

1. โรงเรียนควรนำข้อมูลสารสนเทศทั้งระบบมาใช้เป็นฐานข้อมูลในการจัดทำแผนพัฒนาคุณภาพการศึกษาของสถานศึกษา โดยให้ทุกฝ่ายที่มีส่วนได้เสียจากการจัดการศึกษามีส่วนร่วมในการจัดทำแผนนั้น ๆ
2. หารูปแบบการนิเทศ กำกับ ติดตาม อย่างใกล้ชิด / ต่อเนื่อง
3. ส่งเสริม สนับสนุนให้มีการส่งต่อข้อมูลนักเรียนรายบุคคลสู่ระดับชั้นที่สูงขึ้นไป
4. วิเคราะห์ข้อมูลนักเรียนเป็นรายบุคคลเพื่อหารูปแบบการพัฒนาให้เหมาะสม

### **ด้านครูและกระบวนการจัดการเรียนการสอน**

1. ส่งเสริม สนับสนุนให้มีการวิเคราะห์หลักสูตร / ข้อมูลพื้นฐาน / ข้อมูลนักเรียนเป็นรายบุคคลเพื่อนำข้อมูลไปออกแบบพัฒนานักเรียนอย่างมีคุณภาพ
2. ครูนำผลการพัฒนาคุณภาพการศึกษาไปใช้ประกอบในการวางแผนจัดการเรียนรู้ในระดับห้องเรียน

3. ส่งเสริม สนับสนุนและพัฒนาครูให้ได้รับการพัฒนาเทคนิคการสอนที่หลากหลาย
4. ส่งเสริม สนับสนุนและพัฒนาครูให้มีการวางแผนในการจัดการเรียนรู้
5. สร้างความตระหนักให้ผู้บริหาร ครูและบุคลากรทุกฝ่ายได้เล็งถึงความสำคัญของการแก้ไขปัญหาด้านผลสัมฤทธิ์ทางการเรียนที่ต่ำ

6. ส่งเสริม สนับสนุนและพัฒนาครูให้มีการจัดการเรียนรู้โดยใช้สื่อที่หลากหลาย
7. จัดหาครูเพิ่มเติมในกลุ่มสาระที่จำเป็น
8. ส่งเสริม สนับสนุนและพัฒนาครูให้มีความรู้พัฒนาด้านวิชาการ
9. หาบุคลากรมาทำงานด้านธุรการแทนครู

#### **ด้านนักเรียน**

1. ส่งเสริมและพัฒนานักเรียนให้มีความรู้พื้นฐานในด้านการเรียนรู้
2. ส่งเสริมและพัฒนานักเรียนให้มีเจตคติที่ดีต่อการเรียนรู้ในทุกกลุ่มสาระ
3. ส่งเสริมและพัฒนานักเรียนให้มีความพร้อม ด้านสุขภาพ ด้านเศรษฐกิจของครอบครัว โดยใช้ระบบการดูแลช่วยเหลือนักเรียน

#### **ด้านผู้ปกครอง**

1. จัดกิจกรรมสร้างความตระหนักแก่ผู้ปกครองให้เห็นความสำคัญเรื่องการดูแลบุตรหลาน
2. ประสานหน่วยงานที่เกี่ยวข้องส่งเสริมด้านอาชีพในท้องถิ่น
3. ส่งเสริมสนับสนุนการศึกษาด้วยตนเองแก่ผู้ปกครองนักเรียนและหาวิทยากรให้ความรู้แก่ชุมชน

#### **แนวทางในการพัฒนาคุณภาพการจัดการศึกษา ระดับเขตพื้นที่**

1. สร้างความตระหนักให้แก่ครู ผู้บริหาร นักเรียน ผู้ปกครองให้เห็นความสำคัญในการสอบ
2. ประชุมชี้แจงผู้บริหาร ครู ให้เข้าใจในผลการประเมินและผลกระทบที่จะเกิดขึ้น วิเคราะห์หาสาเหตุ และแนวทางในการพัฒนา ระดมความคิด จัดทำแผนในการพัฒนา
3. ประชุมปฏิบัติการประสานกลุ่มเครือข่ายพัฒนาการศึกษา / โรงเรียนที่ผลคะแนนต่ำกว่า 50% เพื่อวิเคราะห์ผลการประเมิน เปรียบเทียบความก้าวหน้า กำหนดเป้าหมายในการพัฒนา พร้อมจัดทำแผนพัฒนาเพื่อยกระดับผลสัมฤทธิ์ในระดับเครือข่ายพัฒนาการศึกษา โรงเรียน / ระดับเขตพื้นที่การศึกษา



4. จัดกลุ่มเครือข่ายพัฒนาการศึกษาโรงเรียนที่อยู่ในระดับปรับปรุง หรือโรงเรียนที่ผลคะแนนอยู่ในระดับ 10 อันดับสุดท้ายของแต่ละกลุ่มสาระ/รายวิชา พัฒนาครู สร้างสื่อ นวัตกรรม สร้างเครื่องมือวัดประเมินผล และนำไปใช้กับนักเรียนในระดับที่จะสอบ เพื่อพัฒนานักเรียนในแต่ละกลุ่มสาระ และนิเทศติดตามเป็นระยะ ๆ
5. พัฒนาครูผู้สอนในการออกแบบการเรียนรู้ สร้างสื่อ นวัตกรรมที่จะนำไปใช้ในการพัฒนาศูนย์การเรียนรู้ แยกตามกลุ่มสาระการเรียนรู้
6. วิจัยพัฒนาหารูปแบบในการยกระดับผลสัมฤทธิ์ทางการเรียน โดยการทดลองนำร่องกับโรงเรียนกลุ่มเป้าหมาย
7. จัดหาสื่อ นวัตกรรม เครื่องมือประเมินผล เผยแพร่แก่โรงเรียนในสังกัด
8. จัดกิจกรรมส่งเสริมความสามารถนักเรียน เช่น จัดการแข่งขันทักษะทางวิชาการ จัดประกวดโครงงาน สิ่งประดิษฐ์ต่าง ๆ
9. จัดเวทีสัมมนาแลกเปลี่ยนเรียนรู้เทคนิค วิธีการ นวัตกรรมที่ประสบผลสำเร็จแก่ครู

### ข้อเสนอแนะ

1. หน่วยงานที่รับผิดชอบการจัดการศึกษาระดับการศึกษาขั้นพื้นฐาน ควรพิจารณาอบนโยบายการปฏิรูปกระบวนการเรียนรู้ การจัดกิจกรรมการเรียนการสอน ที่เน้นผู้เรียนเป็นสำคัญโดยกำหนดเป็นยุทธศาสตร์ โดยเฉพาะในกลุ่มสาระที่นักเรียนมีผลสัมฤทธิ์ทางการเรียนต่ำ และมีส่วนการแจกแจงของคะแนนตามเกณฑ์การประเมินในระดับปรับปรุงมากที่สุด โดยเฉพาะสาระหลักสำคัญที่เป็นสากลคือ ภาษาไทย คณิตศาสตร์ วิทยาศาสตร์ และภาษาอังกฤษ ในทุกช่วงชั้น
2. สำนักงานเขตพื้นที่การศึกษาควรนำผลการประเมิน ไปกำหนดนโยบายในการพัฒนาครูบุคลากร อย่างเป็นระบบ และมีคุณภาพ เพื่อสร้างความเข้มแข็งทางวิชาการและวิชาชีพ โดยเฉพาะสาระสำคัญที่เป็นสากล คือ ภาษาไทย คณิตศาสตร์ วิทยาศาสตร์ และภาษาอังกฤษ และกำหนดนโยบายเร่งด่วนในการนำผลการประเมินผลสัมฤทธิ์ ในทุกระดับชั้นไปใช้ในการวางแผนพัฒนาคุณภาพและยกระดับผลสัมฤทธิ์นักเรียนในปีต่อไปอย่างต่อเนื่อง
3. สถานศึกษาควรวิเคราะห์ผลการประเมิน และศึกษาสาเหตุที่ส่งผลต่อผลสัมฤทธิ์ทางการเรียนในกลุ่มสาระที่ต่ำ แล้วนำไปกำหนดเป็นแผนการจัดการศึกษาของสถานศึกษา เพื่อปรับปรุงแก้ไข นักเรียนที่มีผลสัมฤทธิ์ทางการเรียนต่ำ พร้อมทั้งพัฒนานักเรียนที่มีผลสัมฤทธิ์ทางการเรียนสูงไปพร้อมกัน เพื่อให้นักเรียนทุกคนได้สามารถพัฒนาตนเองเต็มศักยภาพของแต่ละบุคคล โดยเฉพาะกลุ่มสาระหลักสำคัญที่เป็นสากลและสาระที่ต้องดำเนินการเร่งด่วน
4. ผู้บริหาร ครู บุคลากรเกี่ยวข้องกับการแนะแนวการศึกษาของนักเรียนในทุกช่วงชั้น ควรปรับปรุงและพัฒนาวิธีการในการแนะแนวนักเรียน เพื่อการศึกษาต่อ หรือประกอบอาชีพ ตามความเหมาะสมและความสามารถของตนจากผลสัมฤทธิ์ที่ได้รับการประเมินอย่างชัดเจน เป็นรูปธรรม และจัดระบบการคัดเลือกนักเรียนในการศึกษาต่อให้ตรงกับความสามารถและความสนใจของนักเรียนอย่างแท้จริง เพื่อส่งผลต่อการพัฒนาศักยภาพการจัดการเรียนการสอนในชั้นเรียนได้อย่างเต็มที่
5. หน่วยงานต้นสังกัดที่เกี่ยวข้องกับการจัดการศึกษาขั้นพื้นฐาน ควรศึกษาหารูปแบบการเรียนการสอนของสถานศึกษาในสังกัดที่มีคะแนนผลสัมฤทธิ์นักเรียนสูงเพื่อกำหนดเป็นต้นแบบในการพัฒนาการเรียนการสอน เพื่อเพิ่มระดับผลสัมฤทธิ์นักเรียนในสังกัดของตนเองให้สูงขึ้น และศึกษาหาสภาพปัญหาของสถานศึกษาที่มีผลสัมฤทธิ์ทางการเรียนต่ำ โดยเฉพาะกลุ่มสาระสำคัญที่เป็นสากล และกลุ่มสาระที่ต้องดำเนินการอย่างเร่งด่วน เพื่อร่วมกันปรับปรุงแก้ไข และพัฒนาการเรียนการสอนให้ดีขึ้น เต็มตามศักยภาพของตน เพื่อพัฒนาคุณภาพการศึกษาให้เป็นไปตามวัตถุประสงค์ของนโยบายการปฏิรูปการศึกษา

### บรรณานุกรม

กระทรวงศึกษาธิการ, (2552). **หลักสูตรแกนกลางการศึกษาขั้นพื้นฐาน พุทธศักราช 2551.**  
สำนักงานคณะกรรมการการศึกษาขั้นพื้นฐาน. กรุงเทพฯ: โรงพิมพ์ชุมนุมสหกรณ์  
การเกษตรแห่งประเทศไทย, จำกัด.

คณะกรรมการการศึกษาแห่งชาติ, สำนักงาน. (2551). **พระราชบัญญัติการศึกษาแห่งชาติ  
พ.ศ. 2542 และที่แก้ไขเพิ่มเติม (ฉบับที่ 2) พ.ศ.2545.** กรุงเทพฯ : พริกหวานกราฟฟิค.

### คณะผู้จัดทำ

#### ที่ปรึกษา

1. นายสุทธิชัย เดชสุวรรณนิธิ ผู้อำนวยการสำนักงานการประถมศึกษาเชียงใหม่ เขต 2
2. นายบรรจงศักดิ์ สมส่วน รองผู้อำนวยการสำนักงานการประถมศึกษาเชียงใหม่เขต 2
3. นางสาวชนิกานต์ เรือนแก้ว ผู้อำนวยการกลุ่มนิเทศ ติดตามและประเมินผล  
การจัดการศึกษา

#### คณะทำงาน

- |                                |                           |
|--------------------------------|---------------------------|
| 1. นายกันตวิษณุ มะโนคำ         | ศึกษานิเทศก์ชำนาญการพิเศษ |
| 2. นางสาวปาริชาติ เกสัชชา      | ศึกษานิเทศก์ชำนาญการพิเศษ |
| 3. นางบุญมาลี สุวรรณวัฒน์      | ศึกษานิเทศก์ชำนาญการพิเศษ |
| 4. นางจันทกานต์ สิทธิราช       | ศึกษานิเทศก์ชำนาญการพิเศษ |
| 5. นางเสมอแห อภิรมยานนท์       | ศึกษานิเทศก์ชำนาญการพิเศษ |
| 6. นางสาวพรศิริ โยศรีคุณ       | ศึกษานิเทศก์ชำนาญการพิเศษ |
| 7. นายสุภาพ บริบูรณ์           | ศึกษานิเทศก์ชำนาญการพิเศษ |
| 8. นางสาวอุษณีย์ พันธุมเสน     | ศึกษานิเทศก์ชำนาญการพิเศษ |
| 9. นางสาวส้มโอ อ่องประภฤติ     | ศึกษานิเทศก์ชำนาญการ      |
| 10. นายณัฐกร ชัยมงคล           | ศึกษานิเทศก์ชำนาญการ      |
| 11. นายอัทธ์ เกียรติตระกูลเมธา | ศึกษานิเทศก์              |

#### รวบรวม วิเคราะห์ข้อมูล

- |                     |                           |
|---------------------|---------------------------|
| นายกันตวิษณุ มะโนคำ | ศึกษานิเทศก์ชำนาญการพิเศษ |
|---------------------|---------------------------|

#### เขียนรายงาน

- |                     |                           |
|---------------------|---------------------------|
| นายกันตวิษณุ มะโนคำ | ศึกษานิเทศก์ชำนาญการพิเศษ |
|---------------------|---------------------------|

#### พิมพ์และจัดรูปเล่ม

- |                     |                           |
|---------------------|---------------------------|
| นายกันตวิษณุ มะโนคำ | ศึกษานิเทศก์ชำนาญการพิเศษ |
|---------------------|---------------------------|

#### ออกแบบปก

- |                       |                           |
|-----------------------|---------------------------|
| นางสาวพรศิริ โยศรีคุณ | ศึกษานิเทศก์ชำนาญการพิเศษ |
|-----------------------|---------------------------|



# O-NET 2562



# O-NET

